# SKI PASS

MODENAFIERE

29 ottobre/1 novembre

2022

# Skipass 2022

**SkiPass** ..... 1
*25/10/2022 - WWW.UISP.IT*
***UISP - Nazionale - Skipass a Modena: la neve torna protagonista*** ..... 1
*24/10/2022 - WWW.SCIMAGAZINE.IT*
***Domenica 30 ottobre la proclamazione dell'Atleta dell'Anno FISI 2022 - Scimagazine*** ..... 3
*25/10/2022 - WWW.COSENZAPOST.IT*
***“SKIPASS 2022”: la Regione Calabria presente all’evento internazionale*** ..... 4
*26/10/2022 - WWW.EVENTIESAGRE.IT*
***Skipass a Modena | 2022 | (MO) Emilia Romagna | eventiesagre.itwww.eventiesagre.it › Fiere_Te*** ..... 6
*26/10/2022 - WWW.REPORTAGEONLINE.IT*
***SKIPASS 2022: RIFLETTORI PUNTATI SULLA MONTAGNA CALABRESE E LE OFFERTE DI TURISMO ESPERIENZIALE*** ..... 8
*26/10/2022 - PRIMALAVALTELLINA.IT*
***A Skipass Modena in primo piano l’offerta turistica valtellinese*** ..... 9
*26/10/2022 - WWW.EVENTIESAGRE.IT*
***Skipass il Salone Della Montagna a Modena a Modena | 2022 | (MO) Emilia Romagna | eventiesagre.it*** ..... 10
*26/10/2022 - WWW.REDACON.IT*
***Skipass 2022, l’Appennino reggiano presente all’evento internazionale*** ..... 12
*26/10/2022 - WWW.MODENAINDIRETTA.IT*
***In Fiera a Modena torna Skipass. VIDEO*** ..... 13
*26/10/2022 - TEMPONEWS.IT*
***Skipass, Meet the winter*** ..... 14
*26/10/2022 - WWW.ALTAREZIANEWS.IT*
***Sci e molto altro: a Skipass Modena in primo piano l’offerta turistica valtellinese per l’imminente stagione invernale*** ..... 16
*26/10/2022 - WWW.TVQUI.IT*
***SKIPASS 2022 L’INVERNO TORNA PROTAGONISTA A MODENAFIERE*** ..... 18
*26/10/2022 - WWW.ILRESTODELCARLINO.IT*
***Skipass 2022 al via tra mercatini di Natale e grandi campioni. Ecco il programma*** ..... 19
*26/10/2022 - WWW.FONDOITALIA.IT*
***Skipass, il salone del turismo e degli sport invernali si terrà a Modena dal 29 ottobre all'1 novembre - Fondo Italia*** ..... 28
*26/10/2022 - WWW.FONDOITALIA.IT*
***Tutte le notizie - Fondo Italia*** ..... 30
*25/10/2022 - WWW.ABMREPORT.IT*
***Skipass 2022: all'evento sul turismo montano la Calabria presenta le sue attrattive*** ..... 31
*26/10/2022 - IT.GEOSNEWS.COM*
***In Fiera a Modena torna Skipass. VIDEO*** ..... 33
*26/10/2022 - WWW.OKMUGELLO.IT*
***OK!Mugello - Fiere, continua la ripresa del settore: il calendario degli eventi in programma in Emilia*** ..... 34
*26/10/2022 - WWW.REGIONE.VDA.IT*
***MONTAGNA. IL TURISMO BIANCO RIPARTE DA MODENA: PIENONE A SKIPASS -2-*** ..... 37
*26/10/2022 - WWW.INFORMAZIONE.IT*
***Le nuove vacanze neve dell’Emilia-Romagna 22-23. Tutte le novità a Skipass Modena dal 29 ottobre*** ..... 39
*26/10/2022 - WWW.REGIONE.VDA.IT*
***MONTAGNA. IL TURISMO BIANCO RIPARTE DA MODENA: PIENONE A SKIPASS -3-*** ..... 44
*25/10/2022 - ILDISPACCIO.IT*
***Skypass 2022: riflettori puntati sulla montagna calabrese e le offerte di turismo esperenziale - IlDispaccio*** ..... 46
*25/10/2022 - ECODELLOJONIO.IT*
***La Calabria non è solo mare, ma anche “una montagna di sorprese”*** ..... 49
*26/10/2022 - WWW.MODENAINDIRETTA.IT*

***Auto, ecco la Maserati Barbie: edizione esclusiva del Suv Grecale. GALLERY | Modenaindiretta*** ..... 51
*25/10/2022 - WWW.CALABRIADIRETTANEWS.COM*
***Montagne calabresi: attrazioni e attività in mostra all'evento internazionale Skipass2022*** ... 53
*26/10/2022 - CORRIEREDIBOLOGNA.CORRIERE.IT*
***Skypass: via al salone degli sport invernali in attesa della neve*** ..... 55
*26/10/2022 - WWW.LAPRESSA.IT*
***Skipass sfida la crisi, il turismo invernale si trasforma*** ..... 57
*26/10/2022 - WWW.ILRESTODELCARLINO.IT*
***Skipass Modena 2022 tra mercatini di Natale e grandi campioni. Programma e orari*** ..... 61
*27/10/2022 - WWW.REGIONE.VDA.IT*
***MONTAGNA. IL TURISMO BIANCO RIPARTE DA MODENA: PIENONE A SKIPASS*** ..... 71
*27/10/2022 - WWW.REGIONE.VDA.IT*
***MONTAGNA. IL TURISMO BIANCO RIPARTE DA MODENA: PIENONE A SKIPASS -2-*** ..... 73
*27/10/2022 - IL RESTO DEL CARLINO (ED. REGGIO EMILIA)*
***La fiera Skipass vetrina per le imprese dell' Appennino*** ..... 75
*27/10/2022 - GAZZETTA DI MODENA*
***Lunedì a Sciocolà il "cioccolatino" dedicato a Gagno*** ..... 76
*27/10/2022 - SALUTE*
***Meditare è una passione Boom di gadget e iscrizioni*** ..... 77
*27/10/2022 - GAZZETTA DI REGGIO*
***Ora le stazioni sciistiche si preparano per l' inverno*** ..... 80
*27/10/2022 - LA REPUBBLICA (ED. BOLOGNA)*
***Progetto verde al Corno Ma che costi la neve artificiale*** ..... 82
*27/10/2022 - CORRIERE DEL TRENTINO*
***Sciare in sicurezza Il debutto dell' app*** ..... 83
*27/10/2022 - IL RESTO DEL CARLINO*
***Skipass, la montagna in vetrina Aumenta lo spazio e cala il biglietto*** ..... 85
*27/10/2022 - IL RESTO DEL CARLINO (ED. MODENA)*
***Skipass, lunedì in Fiera l' ingresso è gratis*** ..... 87
*26/10/2022 - TEMPO*
***Skipass, Meet the winter*** ..... 89
*27/10/2022 - WWW.ILRESTODELCARLINO.IT*
***Skipass, lunedì in Fiera l'ingresso è gratis*** ..... 91
*27/10/2022 - WWW.ILRESTODELCARLINO.IT*
***La fiera Skipass vetrina per le imprese dell'Appennino*** ..... 93
*27/10/2022 - WWW.MODENATODAY.IT*
***Skipass 2022, a ModenaFiere per "incontrare l'inverno"*** ..... 94
*26/10/2022 - SPETTACOLOMUSICASPORT.COM*
***Skipass dal 29 ottobre all'1 novembre a ModenaSpettacoloMusicaSport*** ..... 97
*27/10/2022 - WWW.CN24TV.IT*
***Promozione della montagna, la Calabria in vetrina allo Skipass di Modena*** ..... 104
*27/10/2022 - TRAVELNOSTOP.COM*
***La stagione invernale si apre con Skipass, quest'anno con lo sconto*** ..... 106
*27/10/2022 - UDITE-UDITE.IT*
***Sci, scarponi, maschere e caschi al top oltre ad abbigliamento adatto per le ambizioni di tutti a Skipass tutte le novità by Salomon*** ..... 108
*27/10/2022 - WWW.NATOCONLAVALIGIA.INFO*
***L'EMILIA ROMAGNA A SKIPASS MODENA*** ..... 117
*27/10/2022 - WWW.NATOCONLAVALIGIA.INFO*
***MEET THE WINTER – SKIPASS 2022 A MODENA FIERE*** ..... 124
*27/10/2022 - WWW.RADIOBRUNO.IT*
***Le nuove vacanze neve dell'Emilia Romagna 22-23, tutte le novità a Skipass Modena dal 29 ottobre*** ..... 131
*27/10/2022 - WWW.MODENATODAY.IT*

***Gli eventi da non perdere nel weekend a Modena e provincia*** ..... 136
*27/10/2022 - BIATHLONAZZURRO.IT*
***Skipass 2022: dal 29 ottobre la fiera della sci a Modena, tanti gli azzurri presenti - Biathlon Azzurro*** ..... 138
*27/10/2022 - WWW.VIVOMODENA.IT*
***Skipass, andando incontro alla stagione bianca. A ModenaFiere dal 29 ottobre al 1° novembre*** ..... 140
*27/10/2022 - WWW.SPORTCULTURA.TV*
***SKIPASS 2022 apre le porte dal 29 ottobre con prezzi contenuti e gratuità | VIDEO*** ..... 142
*28/10/2022 - LA STAMPA (ED. AOSTA)*
***Brignone in lizza per l' Atleta dell' anno Sono rimasti in gara soltanto in tre*** ..... 143
*28/10/2022 - LA STAMPA (ED. AOSTA)*
***Stand valdostano allo Skipass di Modena*** ..... 145
*28/10/2022 - LA PROVINCIA DI SONDRIO*
***Valtellina Turismo a Skipass Modena Si programma la stagione invernale*** ..... 146
*28/10/2022 - LA PROVINCIA DI LECCO*
***Valtellina Turismo a Skipass Modena Si programma la stagione invernale*** ..... 148
*28/10/2022 - WWW.DOVESCIARE.IT*
***MODENA - Skipass ci siamo! Il mondo dello sci in fiera dal 29 ottobre al 1 novembre, il programma | Dove Sciare*** ..... 150
*28/10/2022 - WWW.UNIONEAPPENNINO.RE.IT*
***L'Appennino reggiano a Modena per Skipass 2022 – Unione Montana dei Comuni dell'Appennino Reggiano*** ..... 152
*27/10/2022 - PRIMAMODENA.IT*
***Skipass, ModenaFiere riduce del 30% il prezzo dei bigliettiprimamodena.it › attualita ›*** ... 153
*28/10/2022 - WWW.ADVTRAINING.IT*
***Meet the winter: al via domani Skypass 2022*** ..... 156
*28/10/2022 - WWW.MODENAINDIRETTA.IT*
***"Ponte dei morti" tanti i modenesi in partenza*** ..... 158
*28/10/2022 - WWW.SEVENPRESS.COM*
***Il Distretto Turistico dei Laghi, Monti e Valli dell'Ossola presenta la ricca offerta invernale*** ... 160
*28/10/2022 - WWW.SKIINFO.IT*
***Fiera Skipass, che l'inverno abbia inizio - Skiinfo Magazine*** ..... 162
*28/10/2022 - WWW.PERSONALREPORTERNEWS.IT*
***Skipass 2022 a Modena » Paola Montonati*** ..... 163
*28/10/2022 - WWW.DOVEMONTAGNA.IT*
***Il programma di Skipass 2022, Modena 29 ottobre 1 novembre – DoveMontagna*** ..... 166
*28/10/2022 - WWW.GOLOSOECURIOSO.IT*
***MEET THE WINTER A SKIPASS*** ..... 167
*28/10/2022 - WWW.VALLEDAOSTAGLOCAL.IT*
***La Valle d'Aosta lancia a Skipass di Modenafiera la stagione turistica della neve. La Regione europea dello sport 2023 presenterà le novità dell'offerta invernale e del sistema di biglietteria unificato*** ..... 169
*28/10/2022 - WWW.LAPRIMALINEA.IT*
***La Valle d'Aosta lancia a Skipass di Modenafiera la stagione turistica della neve - La Prima Linea*** ..... 172
*28/10/2022 - WWW.SCIAREMAG.IT*
***Il sistema di biglietteria unificato dei cinque comprensori valdostani - SciareMag*** ..... 175
*28/10/2022 - WWW.MO.CAMCOM.IT*
***C.C.I.A.A. MO — Camera di Commercio di Modena*** ..... 178
*28/10/2022 - IT.GEOSNEWS.COM*
***La Valle d'Aosta lancia, alla fiera "Skipass", la stagione turistica della neve*** ..... 181
*28/10/2022 - WWW.UNIONEAPPENNINO.RE.IT*
***Archivio news – Unione Montana dei Comuni dell'Appennino Reggiano*** ..... 182
*28/10/2022 - WWW.GAZZETTAMATIN.COM*
***Stagione invernale: la Valle d'Aosta si promuove a Skipass Modena*** ..... 184

*28/10/2022 - WEB3.BITECOIN.IT*
***Stagione invernale: la Valle d'Aosta si promuove a Skipass Modena*** ..... 187
*28/10/2022 - WWW.TOSCANAPROMOZIONE.IT*
***Turismo e sport invernali, la montagna toscana a Skipass*** ..... 190
*28/10/2022 - WWW.SEVENPRESS.COM*
***Uisp: gli appuntamenti*** ..... 193
*28/10/2022 - WWW.VALSESIANOTIZIE.IT*
***Turismo della neve, a SkiPass Modena presentate le piste della Valsesia*** ..... 194
*28/10/2022 - WWW.NEWSBIELLA.IT*
***Turismo della neve, a SkiPass Modena presentate anche Oropa e Bielmonte*** ..... 199
*28/10/2022 - WWW.NEWSBIELLA.IT*
***Turismo della neve, a SkiPass Modena presentate anche Oropa e Bielmonte*** ..... 204
*28/10/2022 - AGENPARL.EU*
***La Valle d'Aosta lancia a Skipass di Modenafiera la stagione turistica della neve. La Regione europea dello sport 2023 presenterà le novità dell'offerta invernale e del sistema di biglietteria unificato*** ..... 209
*29/10/2022 - WWW.GAZZETTADELLEVALLI.IT*
***Sci, i Winter World Masters Games 2024 della Lombardia a Skipass Modena*** ..... 212
*29/10/2022 - LA RAGIONE*
***Fare slalom sul caro energia*** ..... 214
*29/10/2022 - GAZZETTA DI MODENA*
***In Fiera scatta l' inverno È il momento di Skipass*** ..... 216
*29/10/2022 - LA VALLÉE*
***La Valle d' Aosta al salone degli sport invernali lancia lo skipass elettronico unico internazionale*** ..... 217
*29/10/2022 - LA PROVINCIA DI SONDRIO*
***Valtellina Turismo da oggi a Skipass Modena*** ..... 221
*29/10/2022 - NOTIZIEINUNCLICK.COM*
***La Valle d'Aosta lancia a Skipass di Modenafiera la stagione turistica della neve*** ..... 223
*29/10/2022 - WWW.VCONEWS.IT*
***Turismo della neve, il Piemonte a SkiPass Modena*** ..... 226
*29/10/2022 - WWW.OSSOLANEWS.IT*
***Turismo della neve, il Piemonte a SkiPass Modena*** ..... 231
*29/10/2022 - WWW.AGENZIANOVA.COM*
***Lazio: assessora Turismo, Regione sarà presente per la prima volta a fiera Skipass 2022*** ... 236
*29/10/2022 - WWW.NEWTUSCIA.IT*
***Turismo, assessore Corrado: "Lazio presente per la prima volta a Skipass 2022"*** ..... 238
*29/10/2022 - WWW.REPORTPISTOIA.COM*
***SkiPass, a Modena il salone del turismo invernale*** ..... 240
*29/10/2022 - WWW.TUSCIAUP.COM*
***Turismo, Corrado: "Lazio presente per la prima volta a Skipass 2022"*** ..... 243
*29/10/2022 - WWW.ECODELCHISONE.IT*
***Prali e Pragelato con la Via Lattea e Bardonecchia in fiera a Skipass ...www.ecodelchisone.it*** ..... 245
*29/10/2022 - WWW.OSSOLANEWS.IT*
***Turismo della neve, il Piemonte a SkiPass Modena*** ..... 247
*29/10/2022 - WWW.VCONEWS.IT*
***Turismo della neve, il Piemonte a SkiPass Modena*** ..... 252
*29/10/2022 - WWW.FORMATRIETI.IT*
***TURISMO, IL LAZIO PRESENTE PER LA PRIMA VOLTA A SKIPASS ...www.formatrieti.it › turismo-il-la*** ..... 257
*29/10/2022 - WWW.AGENZIACULT.IT*
***Turismo, ass. Corrado: Lazio presente per la prima volta a Skipass ...www.agenziacult.it › no*** ..... 259
*27/10/2022 - LARAGIONE.EU*
***Torna Skipass Modena, Meet the Winter*** ..... 262

29/10/2022 - WWW.TVQUI.IT
SKIPASS 2022, OGGI IL TAGLIO DEL NASTRO ..... 264
29/10/2022 - THEWORLDNEWS.NET
Turismo, Corrado: “Lazio presente per la prima volta alla Skipass 2022” ..... 265
29/10/2022 - WWW.EXPARTIBUS.IT
Turismo,Corrado: ‘Lazio presente per la prima volta a Skipass 2022’ ..... 267
29/10/2022 - WWW.TVQUI.IT
MODENAFIERE, VOGLIA DI INVERNO CON SKIPASS. TOMBA ALL’INAUGURAZIONE ..... 269
29/10/2022 - WWW.RIETINVETRINA.IT
Allo “Skipass” di Modena spazio al Terminillo, ma le scuole di sci non sono state invitate. “Speriamo sia solo un errore” ..... 270
29/10/2022 - WWW.SPORTCULTURA.TV
Inaugurata la ventottesima edizione di Skipass con Alberto Tomba | VIDEO ..... 271
29/10/2022 - WWW.DOVESCIARE.IT
SKIPASS - Alle 16 il taglio del nastro con Alberto Tomba | Dove Sciare ..... 272
29/10/2022 - WWW.RAINEWS.IT
Skipass, il mondo della montagna si ritrova a Modena ..... 274
29/10/2022 - ONLINE-NEWS.IT
Turismo, Corrado: “Lazio presente per la prima volta alla Skipass ...online-news.it › t ..... 275
29/10/2022 - LARAGIONE.EU
Fare slalom sul caro energia ..... 278
29/10/2022 - WWW.SEVENPRESS.COM
Fondazione Cortina si presenta e lancia la stagione invernale ..... 280
29/10/2022 - WWW.RIETILIFE.COM
Scuola Sci Terminillo e Scuola Sci Pian de Valli: “Maestri di Sci non invitati al corner per la promozione del Terminillo a Modena” ..... 283
29/10/2022 - WWW.CONTROLUCE.IT
TURISMO, CORRADO: LAZIO PRESENTE PER LA PRIMA VOLTA A SKIPASS 2022 ..... 284
29/10/2022 - LARAGIONE.EU
Alberto Tomba: “Diamo il massimo alle Olimpiadi invernali 2026” ..... 286
29/10/2022 - RACESKIMAGAZINE.IT
Si presenta Fondazione Cortina. Longo: «Motore nel e per il territorioraceskimagazine.it › si ..... 287
30/10/2022 - RACESKIMAGAZINE.IT
Race ski magazine - rivista italiana dello sci agonisticoraceskimagazine.it ..... 289
30/10/2022 - WWW.RAINEWS.IT
Skipass, "sarà una stagione da record" ..... 291
28/10/2022 - WWW.REPORTPISTOIA.COM
Il consorzio Abetone Montagna Pistoiese protagonista di Skipass - Reportpistoia ..... 292
30/10/2022 - IT.GEOSNEWS.COM
Allo “Skipass” di Modena spazio al Terminillo, ma le scuole di sci non sono state invitate. “Speriamo sia solo un errore” ..... 293
30/10/2022 - IL GAZZETTINO (ED. BELLUNO)
«Così sarà l' inverno di Cortina»: gli eventi per gli agonisti e i turisti ..... 294
30/10/2022 - CORRIERE DEL VENETO (ED. TREVISO)
Fondazione Cortina, casa degli sport invernali ..... 296
30/10/2022 - LA NAZIONE (ED. PISTOIA-MONTECATINI)
Il Consorzio turistico Apm allo Skipass di Modena Occasione di promozione turistica del territorio ..... 298
30/10/2022 - CORRIERE DELLE ALPI
Longo indica la strada «Intorno al grande sport dobbiamo saper creare un incubatore di lavoro» ..... 299
30/10/2022 - IL TIRRENO (ED. LUCCA-PISTOIA-MONTECATINI)
Sconti per gli impianti a Skipass e dall' 8 dicembre piste aperte ..... 301
30/10/2022 - IL RESTO DEL CARLINO (ED. MODENA)
Skipass, inaugurazione e speranze «Aspettiamo l' arrivo della neve» ..... 303
30/10/2022 - GAZZETTA DI MODENA

***Taglio di nastro per Skipass Il Cimone presenta l' eco-impianto*** ..... 305
*30/10/2022 - WWW.DIETROLANOTIZIA.EU*
***SKIPASS Modenafiere, 29 ottobre – 1 novembre 2022*** ..... 307
*30/10/2022 - LATINATU.IT*
***TURISMO: LAZIO PRESENTE PER LA PRIMA VOLTA A SKIPASS 2022*** ..... 308
*30/10/2022 - WWW.ILGAZZETTINO.IT*
***«Così sarà l'inverno di Cortina»: gli eventi per gli agonisti e i turisti*** ..... 310
*30/10/2022 - WWW.GAZZETTADIMODENA.IT*
***Gazzetta di Modena*** ..... 311
*30/10/2022 - TERZOTEMPOSPORTMAGAZINE.IT*
***Michela Moioli e Omar Visintin premiati per i loro meriti olimpici*** ..... 314
*30/10/2022 - WWW.REPORTPISTOIA.COM*
***Skipass, anche Multipass Abetone presente con tutte le sue offerte*** ..... 315
*30/10/2022 - WWW.NEVEITALIA.IT*
***Riconoscimento della FISI per Manni Moelgg, a Dorothea Wierer il "Cristallo d'Oro" dello Sci Club Forlì*** ..... 317
*30/10/2022 - WWW.REGGIONLINE.COM*
***Anche le stazioni sciistiche reggiane nella morsa dei rincari energetici. VIDEO*** ..... 319
*30/10/2022 - RADIOWOW.COM*
***Modena, migliaia al rave party di Halloween che non si vuole fermare: le autorità pronte a liberare l'area*** ..... 320
*30/10/2022 - WWW.LAPRESSA.IT*
***Rave party a Modena, situazione ancora paralizzata*** ..... 322
*30/10/2022 - WWW.GIORNALELORA.IT*
***Stagione 2022-23: l'impegno della Scuola Italiana Sci e dei Maestri di Sci Italiani anche a fianco degli impiantisti*** ..... 325
*30/10/2022 - WWW.DOVESCIARE.IT*
***SKIPASS - Lunedì 31 ottobre ingresso gratuito | Dove Sciare*** ..... 328
*30/10/2022 - WWW.PODISTI.NET*
***.:Podisti.Net:. - Cittanova (MO): lo sport più forte del rave?Podisti.Net*** ..... 329
*30/10/2022 - WWW.REGGIONLINE.COM*
***Anche le stazioni sciistiche reggiane nella morsa dei rincari energetici. VIDEO*** ..... 336
*30/10/2022 - WWW.GAZZETTADIMODENA.IT*
***Modena Fiere Taglio di nastro per Skipass Il Cimone presenta l'eco-impianto Gazzetta di Modena*** ..... 338
*30/10/2022 - WWW.ILRESTODELCARLINO.IT*
***Skipass, inaugurazione e speranze "Aspettiamo l'arrivo della neve"*** ..... 339
*30/10/2022 - WWW.LAVOROLAZIO.COM*
***Turismo, Corrado: "Lazio presente per la prima volta a Skipass 2022"*** ..... 341
*30/10/2022 - WWW.FONDOITALIA.IT*
***VIDEO - Il dt Höllrigl, Vittozzi, Giacomel e Bionaz presentano la stagione del biathlon italiano a Modena Skipass - Fondo Italia*** ..... 344
*30/10/2022 - WWW.DOVESCIARE.IT*
***I Maestri di sci: sostegno agli impiantisti, sarà una stagione difficile | Dove Sciare*** ..... 345
*30/10/2022 - IT.GEOSNEWS.COM*
***TURISMO: LAZIO PRESENTE PER LA PRIMA VOLTA A SKIPASS 2022*** ..... 347
*30/10/2022 - WWW.SPORTIAMOCI.IT*
***LA REGINA AL DEBUTTO*** ..... 348
*30/10/2022 - WWW.GAZZETTAMATIN.COM*
***Sport invernali: Federica Brignone e Sofia Goggia Atlete dell'Anno Fisi*** ..... 351
*30/10/2022 - WWW.NEVEITALIA.IT*
***Goggia pronta a rompere il ghiaccio a Killington. Brignone: "Peccato per Soelden, ma..."*** ... 352
*30/10/2022 - WWW.NEVEITALIA.IT*
***L'atleta dell'anno FISI? Per la quarta volta assegnato in tandem: vincono Brignone e Goggia!*** ..... 354

30/10/2022 - WWW.QUOTIDIANO.NET
**Sci, Brignone e Goggia atlete Fisi dell'anno** ..... 356
30/10/2022 - WWW.WORLDMAGAZINE.IT
**La linea dura del Viminale contro il rave di Modena** ..... 357
30/10/2022 - WWW.ZAZOOM.IT
**Sci | Brignone e Goggia atlete Fisi dell' anno - Sport - Altri Sport - quotidiano net** ..... 359
31/10/2022 - WWW.NEWSINQUOTA.IT
**Debutta Fondazione Cortina: sette eventi per la stagione invernale** ..... 360
30/10/2022 - TERZOTEMPOSPORTMAGAZINE.IT
**A Sofia Goggia e Federica Brignone il premio Atleta Fisi dell'anno** ..... 362
31/10/2022 - WWW.ILTIRRENO.IT
**Sconti per gli impianti a Skipass e dall'8 dicembre piste aperte Il Tirreno** ..... 363
30/10/2022 - SPETTACOLOMUSICASPORT.COM
**Skipass: Sofia Goggia e Federica Brignone sono le Atlete dell'Anno ...Spettacolo** ..... 365
31/10/2022 - WWW.ILGIORNALE.IT
**La festa dello sballo blocca mezza Emilia. Il prefetto di Modena però prende tempo** ..... 368
31/10/2022 - GAZZETTA MATIN
**atlete dell' anno Fisi a braccetto** ..... 370
31/10/2022 - GAZZETTA DI MODENA
**Skipass , oggi l' ingresso è gratuito** ..... 372
31/10/2022 - IL RESTO DEL CARLINO (ED. MODENA)
**Skipass premia le sciatrici Goggia e Brignone** ..... 373
31/10/2022 - LA PROVINCIA DI SONDRIO
**Un ponte di sole e turisti E la neve resta un miraggio** ..... 375
31/10/2022 - WWW.ILRESTODELCARLINO.IT
**Skipass premia le sciatrici Goggia e Brignone** ..... 377
31/10/2022 - WWW.GAZZETTADIPARMA.IT
**"Skipass - turismo e sport invernali": scatti dalla vetrina della neve più importante d'Italia - Gallery** ..... 379
31/10/2022 - WWW.GAZZETTADIMODENA.IT
**Skipass, oggi 31 ottobre l'ingresso è gratuito Gazzetta di Modena** ..... 380
31/10/2022 - WWW.DOVESCIARE.IT
**News sci. Apertura impianti, neve, eventi, novità e molto altro | Dove Sciare** ..... 381
31/10/2022 - WWW.NEVEITALIA.IT
**In Val Gardena pronti per le 100 gare di coppa e... il Mondiale 2029: "Ci crediamo"** ..... 385
31/10/2022 - SPETTACOLOMUSICASPORT.COM
**A Skipass è stata la giornata del Pool Sci ItaliaSpettacoloMusicaSport** ..... 387
01/11/2022 - GAZZETTA DI MODENA
**A Skipass la giornata di Pool Sci Italia Il team di sci alpinismo ospite di Fisi** ..... 390
01/11/2022 - GAZZETTA DI REGGIO
**Cerreto e Ventasso Laghi a Skipass Tante proposte, sperando nella neve** ..... 392
01/11/2022 - LA NAZIONE (ED. GROSSETO-LIVORNO)
**Con «Skipass» l' Amiata porta in alto il territorio** ..... 394
01/11/2022 - IL GIORNO (ED. LECCO-COMO-SONDRIO)
**Consorzi alla vetrina di Modena «Ora aspettiamo l' effetto-neve»** ..... 396
01/11/2022 - GIORNALE DI BRESCIA
**Il mondo della neve e i tesori archeologici in vetrina per fare più grande il turismo** ..... 398
01/11/2022 - RAI2
**Rai2 - Martedì 01 novembre 2022 - (08:00 - 08:20)** ..... 399
31/10/2022 - RAI2
**Rai2 - Lunedì 31 ottobre 2022 - (11:00 - 11:20)** ..... 401
31/10/2022 - RAI2
**Rai2 - Lunedì 31 ottobre 2022 - (10:00 - 10:20)** ..... 402
30/10/2022 - RAINEWS
**RaiNews - Domenica 30 ottobre 2022 - (19:40 - 20:00)** ..... 404
30/10/2022 - RAINEWS
**RaiNews - Domenica 30 ottobre 2022 - (11:20 - 11:40)** ..... 405

*01/11/2022 - TRC*
***TRC di martedì 01 novembre 2022 - 09:56*** ..... 407
*26/10/2022 - TRC*
***TRC di mercoledì 26 ottobre 2022 - 13:26*** ..... 408
*26/10/2022 - TRC*
***TRC di mercoledì 26 ottobre 2022 - 14:26*** ..... 409
*26/10/2022 - TV QUI*
***TV QUI di mercoledì 26 ottobre 2022 - 19:00*** ..... 410
*28/10/2022 - TRC*
***TRC di venerdì 28 ottobre 2022 - 13:25*** ..... 411
*28/10/2022 - TRC*
***TRC di venerdì 28 ottobre 2022 - 13:55*** ..... 412
*28/10/2022 - TRC*
***TRC di venerdì 28 ottobre 2022 - 19:25*** ..... 413
*28/10/2022 - E' TV*
***E' TV di venerdì 28 ottobre 2022 - 19:30*** ..... 414
*29/10/2022 - RAI3*
***Rai3 di sabato 29 ottobre 2022 - 11:40*** ..... 416
*29/10/2022 - RAI3*
***TGR Emilia Romagna di sabato 29 ottobre 2022 - 14:00*** ..... 417
*29/10/2022 - TRC*
***TRC di sabato 29 ottobre 2022 - 18:55*** ..... 418
*29/10/2022 - RAI3*
***TGR Emilia Romagna di sabato 29 ottobre 2022 - 19:30*** ..... 420
*30/10/2022 - RAINEWS*
***RaiNews di domenica 30 ottobre 2022 - 11:20*** ..... 421
*30/10/2022 - RTL102.5*
***Pop around the clock di domenica 30 ottobre 2022 - 17:00*** ..... 423
*30/10/2022 - RAI2*
***Rai2 di domenica 30 ottobre 2022 - 18:00*** ..... 425
*30/10/2022 - TRC*
***TRC di domenica 30 ottobre 2022 - 18:55*** ..... 426
*30/10/2022 - TELEREGGIO*
***TeleReggio di domenica 30 ottobre 2022 - 19:25*** ..... 427
*30/10/2022 - TRC*
***TRC di domenica 30 ottobre 2022 - 19:25*** ..... 428
*01/11/2022 - WWW.OGGINOTIZIE.IT*
***Skipass 2022, terminato l'evento modenese inaugurato da Alberto Tomba. La Regione ha partecipato con il claim "Calabria, una montagna di sorprese"*** ..... 429
*01/11/2022 - WWW.COSENZAPOST.IT*
***Skipass 2022 di Modena: presente anche "Calabria Straordinaria"*** ..... 431
*01/11/2022 - RAI2*
***Tg2 di martedì 01 novembre 2022 - 18:20*** ..... 433
*01/11/2022 - TRC BO*
***TRC BO di martedì 01 novembre 2022 - 19:30*** ..... 434
*01/11/2022 - TRC*
***TRC di martedì 01 novembre 2022 - 20:56*** ..... 435
*02/11/2022 - LA RAGIONE*
***Amiche mai a 1 super sempre*** ..... 436
*02/11/2022 - LA STAMPA (ED. AOSTA)*
***Ciclocross, Agostinacchio in gara in Belgio Atleta dell' anno Fisi Federica Brignone e Sofia Goggia ex aequo*** ..... 438
*02/11/2022 - IL RESTO DEL CARLINO (ED. MODENA)*
***Rave, la guardia resta alta Ancora intrusi nel cortile*** ..... 439
*02/11/2022 - GAZZETTA DI MODENA*
***Skipass chiude con 35mila visitatori*** ..... 441

*02/11/2022 - IL RESTO DEL CARLINO (ED. MODENA)*
***Skipass regge l' urto: «Oltre 35mila presenze, pochi disagi»*** ..... 442
*02/11/2022 - TRAVELNOSTOP.COM*
***In 35mila alla Skipass di Modena. L'organizzazione: pubblico di qualità*** ..... 444
*02/11/2022 - WWW.MODENATODAY.IT*
***"Il CAE che vince", i giovani atleti premiati a Skipass*** ..... 445
*02/11/2022 - WWW.ADVTRAINING.IT*
***Oltre 35.000 presenze per Skipass 2022*** ..... 447
*02/11/2022 - WWW.ILRESTODELCARLINO.IT*
***Skipass regge l'urto: "Oltre 35mila presenze, pochi disagi"*** ..... 449
*02/11/2022 - LARAGIONE.EU*
***Goggia-Brignone amiche mai, super sempre*** ..... 451
*02/11/2022 - WWW.CRISALIDEPRESS.IT*
***SNOWIT A SKIPASS: TURISMO E SPORT INVERNALI CON TRENORD*** ..... 453
*02/11/2022 - WWW.QUOTIDIANO.NET*
***La Val Gardena crede nei Mondiali 2029: "Siamo culla dello sci"*** ..... 454
*02/11/2022 - WWW.ILSANNIOQUOTIDIANO.IT*
***Sci: Goggia, 'nostro sport già parecchio stressante, non servono ulteriori polemiche'*** ..... 455
*02/11/2022 - WWW.TVSETTE.NET*
***Sci: Goggia, 'nostro sport già parecchio stressante, non servono ulteriori polemiche'*** ..... 457
*02/11/2022 - WWW.LASICILIA.IT*
***Sci: Goggia, 'nostro sport già parecchio stressante, non servono ulteriori polemiche'*** ..... 459
*02/11/2022 - WWW.LIBEROQUOTIDIANO.IT*
***Sci: Goggia, 'nostro sport già parecchio stressante, non servono ulteriori polemiche'*** ..... 461
*02/11/2022 - WWW.NOTIZIE.IT*
***Brignone e Goggia premiate "atlete Fisi 2022" a Skipass di Modena*** ..... 463
*02/11/2022 - WWW.NOTIZIE.IT*
***Sci: Goggia, 'nostro sport già parecchio stressante, non servono ulteriori polemiche'*** ..... 464
*02/11/2022 - WWW.ILMESSAGGERO.IT*
***Sci: Goggia, 'nostro sport già parecchio stressante, non servono ulteriori polemiche'*** ..... 466
*02/11/2022 - WWW.TELEROMAGNA24.IT*
***Sci: Goggia, 'nostro sport già parecchio stressante, non servono ulteriori polemiche'*** ..... 468
*02/11/2022 - WWW.STRANOTIZIE.IT*
***Sci, Goggia: "Nostro sport è già parecchio stressante, non servono ulteriori polemiche"*** ... 470
*02/11/2022 - WWW.QUOTIDIANOCONTRIBUENTI.COM*
***Sci, Goggia: "Nostro sport è già parecchio stressante, non servono ulteriori polemiche"*** ... 472
*02/11/2022 - WWW.ILDOLOMITI.IT*
***IL VIDEO. Brignone e Goggia premiate "atlete Fisi 2022" a Skipass di Modena*** ..... 473
*02/11/2022 - WWW.ECOSEVEN.NET*
***Sci: Goggia, 'nostro sport già parecchio stressante, non servono ulteriori polemiche'*** ..... 475
*02/11/2022 - WWW.ADNKRONOS.COM*
***Sci, Goggia: "Nostro sport è già parecchio stressante, non servono ulteriori polemiche"*** ... 477
*02/11/2022 - WWW.ILGIORNALEDITALIA.IT*
***Brignone e Goggia premiate "atlete Fisi 2022" a Skipass di Modena*** ..... 479
*02/11/2022 - WWW.ILFOGLIO.IT*
***Sci: Goggia, 'nostro sport già parecchio stressante, non servono ulteriori polemiche'*** ..... 481
*02/11/2022 - WWW.ILGIORNALEDITALIA.IT*
***Sci: Goggia, 'nostro sport già parecchio stressante, non servono ulteriori polemiche'*** ..... 483
*02/11/2022 - WWW.LASVOLTA.IT*
***Sci: Goggia, 'nostro sport già parecchio stressante, non servono ulteriori polemiche'*** ..... 485
*02/11/2022 - WWW.OLBIANOTIZIE.IT*
***Sci: Goggia, 'nostro sport già parecchio stressante, non servono ulteriori polemiche'*** ..... 487
*02/11/2022 - LARAGIONE.EU*

***Sci: Goggia, 'nostro sport già parecchio stressante, non servono ulteriori polemiche'*** ..... 489
*02/11/2022 - WWW.SBIRCIALANOTIZIA.IT*
***Sci, Goggia: "Nostro sport è già parecchio stressante, non servono ulteriori polemiche"*** ... 491
*02/11/2022 - WWW.ASKANEWS.IT*
***Brignone e Goggia premiate "atlete Fisi 2022" a Skipass di Modena*** ..... 493
*02/11/2022 - ILCENTROTIRRENO.IT*
***Sci, Goggia: "Nostro sport è già parecchio stressante, non servono ulteriori polemiche"*** ... 495
*02/11/2022 - WWW.CN24TV.IT*
***Modena. Skipass, la montagna calabrese affascina gli operatori turistici internazionali*** ... 497
*02/11/2022 - WWW.ILDOLOMITI.IT*
***IL VIDEO. Prezzo degli skipass fino all'8% in più sulle Dolomiti: "Pronti a partire appena le temperature lo permetteranno"*** ..... 498
*02/11/2022 - WWW.EMILIAROMAGNASPORT.COM*
***A skipass (Modena) una due giorni preziosa e inusuale per FISIP*** ..... 500
*02/11/2022 - WWW.EMILIAROMAGNASPORT.COM*
***A skipass (Modena) una due giorni preziosa e inusuale per FISIP*** ..... 502
*02/11/2022 - WWW.ROMAGNASPORT.COM*
***A skipass (Modena) una due giorni preziosa e inusuale per FISIP*** ..... 505
*02/11/2022 - STREAM24.ILSOLE24ORE.COM*
***Ritocchi al prezzo dello skipass e cannoni neve a basso impatto*** ..... 507
*02/11/2022 - SPORT.TISCALI.IT*
***Ritocchi al prezzo dello skipass e cannoni neve a basso impatto*** ..... 509
*02/11/2022 - WWW.AFFARITALIANI.IT*
***Ritocchi al prezzo dello skipass e cannoni neve a basso impatto*** ..... 511
*02/11/2022 - WWW.TODAY.IT*
***Ritocchi al prezzo dello skipass e cannoni neve a basso impatto*** ..... 513
*02/11/2022 - SPORT.TISCALI.IT*
***Ritocchi al prezzo dello skipass e cannoni neve a basso impatto*** ..... 515
*02/11/2022 - WWW.ASKANEWS.IT*
***Ritocchi al prezzo dello skipass e cannoni neve a basso impatto*** ..... 517
*02/11/2022 - WWW.VIVEREROMA.ORG*
***Lazio presente per la prima volta a Skipass 2022 - Vivere Roma*** ..... 519
*02/11/2022 - WWW.CORR.IT*
***Ritocchi al prezzo dello skipass e cannoni neve a basso impatto*** ..... 521
*02/11/2022 - WWW.VISTOSULWEB.COM*
***Ritocchi al prezzo dello skipass e cannoni neve a basso impatto - Visto sul Web*** ..... 522
*02/11/2022 - IT.NOTIZIE.YAHOO.COM*
***Sci, Goggia: "Nostro sport è già parecchio stressante, non servono ulteriori polemiche"*** ... 525
*01/11/2022 - SPETTACOLOMUSICASPORT.COM*
***Si è chiusa la 28esima edizione di Skipass con oltre 35mila presenzeSpettacoloMu*** ..... 527
*02/11/2022 - WWW.MONEY.IT*
***Sci: Goggia, 'nostro sport già parecchio stressante, non servono ulteriori polemiche'*** ..... 531
*02/11/2022 - MODENANOI.IT*
***A Skipass due giorni per raccontare la Federazione Sport Paralimpici*** ..... 533
*02/11/2022 - WWW.VITADIOCESANAPINEROLESE.IT*
***Modena. Presentata la tappa di Coppa del Mondo di Sci a Sestrierewww.vitadiocesanapinerolese.it*** ..... 535
*03/11/2022 - WWW.REPORTAGEONLINE.IT*
***SKIPASS 2022: SUCCESSO PER LO STAND DELLA CALABRIA,UNA MONTAGNA DI SORPRESE*** ... 537
*03/11/2022 - IL TIRRENO (ED. GROSSETO)*
***Caro bollette Addio settimana bianca Sos di aziende e sindaci della montagna*** ..... 539
*03/11/2022 - CORRIERE DI SIENA*

**L' Amiata protagonista alla fiera di Modena** ..... 541
*03/11/2022 - CORRIERE DELLA VALLE*
**La Valle d' Aosta allo Skipass di Modena** ..... 543
*03/11/2022 - LA NAZIONE (ED. GROSSETO-LIVORNO)*
**Piste da sci, sarà una settimana decisiva** ..... 546
*03/11/2022 - TUTTOMILANO*
**stagione in quota, ecco i prezzi** ..... 548
*02/11/2022 - RAI3*
**TGR Valle d'Aosta di mercoledì 02 novembre 2022 - 07:30** ..... 550
*02/11/2022 - TRC*
**TRC di mercoledì 02 novembre 2022 - 18:55** ..... 551
*03/11/2022 - WWW.REPORTPISTOIA.COM*
**Skipass Modena, la Montagna pistoiese si conferma meta per il turismo bianco** ..... 553
*03/11/2022 - WWW.ORE12.NET*
**Per la prima volta in assoluto, la Regione Lazio ha partecipato fiera Skipass 2022, l'unico salone dedicato agli sport invernali e alla montagna bianca, svoltosi a Modena dal 29 ottobre al 1° novembre 2022. Tre giorni dedicati al B2C, ai viaggi, al tem** ..... 555
*03/11/2022 - WWW.ORE12.NET*
**Corrado: Lazio presente per la prima volta a Skipass 2022** ..... 558
*03/11/2022 - INCODAALGRUPPO.GAZZETTA.IT*
**La Fisip a Skipass** ..... 560
*03/11/2022 - WWW.SKIFORUM.IT*
**Skipass 2022 Modena 29/10 - 1/11 - Sci, turismo, sport e passione** ..... 563
*02/11/2022 - STREAM24.ILSOLE24ORE.COM*
**Brignone e Goggia premiate "atlete Fisi 2022" a Skipass di Modena** ..... 573
*03/11/2022 - WWW.CALNEWS.IT*
**Skipass Modena: Illogica ha presentato i risultati del progetto "Sila Experience".** ..... 575
*04/11/2022 - IT.GEOSNEWS.COM*
**Modena. Presentata la tappa di Coppa del Mondo di Sci a Sestriere** ..... 576
*02/11/2022 - WWW.ILGIORNALEDITALIA.IT*
**Sci: Goggia, 'nostro sport già parecchio stressante, non servono ulteriori polemiche'** ..... 577
*04/11/2022 - GAZZETTA DI REGGIO*
**«Se nevica si scierà dall' 8 dicembre»** ..... 579
*04/11/2022 - IL RESTO DEL CARLINO (ED. FORLÌ)*
**Il Cristallo d' Oro alla star del biathlon Wierer** ..... 581
*04/11/2022 - IL TIRRENO (ED. LUCCA-PISTOIA-MONTECATINI)*
**La Montagna va ancora di moda** ..... 582
*04/11/2022 - GIORNALE DI PISTOIA*
**Quanto si paga per sciare? Gli operatori di Abetone confidano di aprire per l' 8 dicembre Abbonamenti al Multipass andati bene nella prima fase a sconto:abbiamo fatto il confronto dei ticket di oggi e quelli del 2018/19** ..... 584
*03/11/2022 - RAILADINIA*
**RaiLadinia di giovedì 03 novembre 2022 - 20:01** ..... 586
*03/11/2022 - RAI3*
**TGR Valle d'Aosta di giovedì 03 novembre 2022 - 07:30** ..... 587
*04/11/2022 - LATINA.ITALIANI.IT*
**Skipass 2022, il Lazio per la prima volta c'è - itLatinaLatina** ..... 588
*05/11/2022 - LA VALLÉE*
**Federica Brignone e Sofia Goggia sono le atlete dell' anno della Fisi** ..... 592
*05/11/2022 - LA VALLÉE*
**L' applicazione che vuole diventare «Il punto di riferimento per il turismo della Valle d' Aosta»** ..... 594
*05/11/2022 - LA NAZIONE (ED. PISTOIA-MONTECATINI)*
**Sciatori e turisti, pronti all' assalto** ..... 597
*05/11/2022 - LA NAZIONE (ED. PISTOIA-MONTECATINI)*
**Si torna a parlare di skipass unico «L' unica via per essere competitivi»** ..... 599

*05/11/2022 - WWW.ESERCITO.DIFESA.IT*
***L'Esercito italiano a "SKIPASS 2022" - Ministero della Difesawww.esercito.difesa.it › comunic*** ..... 601
*05/11/2022 - WWW.LANAZIONE.IT*
***Si torna a parlare di skipass unico "L'unica via per essere competitivi"*** ..... 603
*05/11/2022 - WWW.LANAZIONE.IT*
***Sciatori e turisti, pronti all'assalto*** ..... 605
*05/11/2022 - CITYTORINO.COM*
***Presentata a Skipass Modena la tappa a Sestriere di Coppa del Mondo di Sci Alpino*** ..... 607
*06/11/2022 - LA NAZIONE (ED. SIENA)*
***Caro bollette e meteo pazzo L' Amiata spera nei bonus*** ..... 609
*31/10/2022 - RAI ITALIA*
***Casa Italia del 31 ottobre 2022*** ..... 611
*04/11/2022 - RAI ITALIA*
***Paparazzi del 4 novembre 2022*** ..... 612
*06/11/2022 - WWW.TVL.IT*
***Montagna Pistoiese, meta appetibile per il turismo - Notizie - TVLwww.tvl.it › notizie ›*** ... 613
*04/11/2022 - RAILADINIA*
***RaiLadinia di venerdì 04 novembre 2022 - 22:30*** ..... 615
*06/11/2022 - TELEBELLUNODOLOMITI*
***TeleBellunoDolomiti di domenica 06 novembre 2022 - 20:00*** ..... 616
*01/11/2022 - SKY*
***SPECIALE SOFIA GOGGIA E FEDERICA BRIGNONE ATLETE DELL'ANNO FISI 2022*** ..... 617
*31/10/2022 - SPORT2U.TV*
***SKIPASS 2022: Salone Nazionale del Turismo e degli Sport Invernali*** ..... 618

25/10/2022

uisp.it

Argomento: SkiPass

EAV: € 1.297
Utenti unici: 464.133

https://www.uisp.it/nazionale/pagina/skipass-a-modena-la-neve-torna-protagonista

# UISP - Nazionale - Skipass a Modena: la neve torna protagonista




UISP - Nazionale - Skipass a Modena: la neve torna protagonistaSkipass a Modena: la neve torna protagonista

Come ogni anno la stagione del Settore di Attività neve Uisp riparte da Modena dove, dal 29 ottobre al 1 novembre, si terrà Skipas s , il Salone del turismo e degli sport invernali. L'Uisp Neve sarà presente come ogni anno per presentare la propria stagione sportiva e le proposte di Comitati e sci club.

"Saremo a Skipass con il nostro entusiasmo e fiduciosi nella ripartenza - dice Carlo Finessi, responsabile nazionale del Settore di attività Uisp - a Modena ci incontreremo con i Comitati territoriali e gli sci club, per lanciare tutte le proposte che fanno parte del variegato mondo della neve Uisp. Ovviamente i riflettori saranno puntati su Neveuisp, che quest'anno torna con tante novità".

La 38^ edizione della settimana bianca per tutti, targata Uisp, infatti si svolgerà a marzo 2023 ma in due località diverse della Valle d'Aosta: a La Thuile dall'11 al 18 marzo, e a Pila dal 12 al 19 marzo. "Abbiamo fatto questa scelta per espandere l'evento e favorire la massima partecipazione di famiglie e giovani, proponendo località diverse, ma vicine, che offrono entrambe servizi di ottima qualità. Pila, in particolare, è indicato per famiglie con bambini ed è un po' più economica, ma mette a disposizione comunque 70 chilometri di piste e uno snow park attrezzato per i giovani. A La Thuile siamo già stati diverse volte e quest'anno, oltre a centinaia di chilometri di piste, avremo a disposizione anche un albergo appena ristrutturato con spa, piscina, e la possibilità di raggiungere facilmente la Francia". A La Thuile si terranno anche i Campionati nazionali di sci alpino, con lo slalom gigante e lo speciale, si tratta della 61^ edizione: l'appuntamento è dal 10 al 12 marzo. Torna anche il corso per gli insegnanti del Miur con 25 insegnanti: "Ci fa piacere

Riproduzione autorizzata Licenza Promopress ad uso esclusivo del destinatario Vietato qualsiasi altro uso

confermare che anche quest’anno organizzeremo le attività per persone con disabilità, con diverse cooperative che arriveranno da Lazio, Liguria, Emilia Romagna e dalla stessa Valle d’Aosta, dove l’Uisp ha firmato un protocollo d'intesa con l’Usl regionale, rivolto proprio all’inclusione delle persone con disabilità. Abbiamo in programma giochi e attività sportive sulla neve, oltre ad un convegno sull’inclusione attraverso lo sport, che probabilmente terremo ad Aosta”.

‹ ›

pubblicato il: 24/10/2022 | visualizzato 55 volte NOTIZIE DA UISP NAZIONALE

SELEZIONE STAMPA

LE DIRETTE

BIBLIOTECA UISP

SPECIALE COVID-19

Uisp Nazionale

L.go Nino Franchellucci, 73 00155 Roma Tel: 06.439841 - Fax: 06.43984320 e-mail: uisp@uisp.it C.F.: 97029170582

Riproduzione autorizzata Licenza Promopress ad uso esclusivo del destinatario Vietato qualsiasi altro uso

https://www.scimagazine.it/domenica-30-ottobre-la-proclamazione-dellatleta-dellanno-fisi-2022/

# Domenica 30 ottobre la proclamazione dell'Atleta dell'Anno FISI 2022 - Scimagazine



Domenica 30 ottobre la proclamazione dell'Atleta dell'Anno FISI 2022 - ScimagazineHome White News Agonismo Domenica 30 ottobre la proclamazione dell’Atleta dell’Anno FISI 2022

24 Ottobre 2022 0 0

Si sono chiuse venerdì scorso le votazioni degli appassionati arrivate via email alla Federazione Italiana Sport Invernali per l’Atleta dell’Anno FISI tra gli ultimi tre candidati rimasti: Michele Boscacci, Federica Brignone e Sofia Goggia, La proclamazione del vincitore avverrà domenica 30 ottobre alle ore 18 a Skipass, la Fiera del Turismo e degli Sport Invernali a Modena Fiere, nel corso della tradizionale Festa degli Azzurri.

Foto: fisi.org

23 Ottobre 202223 Ottobre 2022 0 0 0

22 Ottobre 202222 Ottobre 2022 0 0 0

21 Ottobre 2022 0 0 0

21 Ottobre 202221 Ottobre 2022 0 0 0

17 Ottobre 2022 0 0 0

Riproduzione autorizzata Licenza Promopress ad uso esclusivo del destinatario Vietato qualsiasi altro uso

25/10/2022

cosenzapost.it

Argomento: SkiPass

EAV: € 184
Utenti unici: 28.367

https://www.cosenzapost.it/skipass-2022-la-regione-calabria-presente-allevento-internazionale/

# “SKIPASS 2022”: la Regione Calabria presente all’evento internazionale




Il Dipartimento Turismo, Marketing Territoriale e Mobilità della Regione Calabria parteciperà all’evento internazionale SKIPASS 2022 Il Dipartimento Turismo, Marketing Territoriale e Mobilità della Regione Calabria parteciperà all’evento internazionale SKIPASS 2022Il Dipartimento Turismo, Marketing Territoriale e Mobilità della Regione Calabria, in relazione al piano di promozione turistica delle aree montuose della Calabria, comunica che dal 29 ottobre al 1 novembre parteciperà all’evento internazionale SKIPASS 2022 che si svolgerà presso il quartiere di Modena Fiere con la presenza di numerosi buyer e operatori del settore turismo nazionale e internazionale.Calabria StraordinariaLa partecipazione della Regione Calabria ad un evento così importante dal punto di vista del turismo montano, contribuirà ad accenderà i riflettori sulle aree montuose calabresi come nuovi palcoscenici per percorsi di turismo esperienziale legato alle bellezze naturalistiche e ai numerosi ambiti di attività presenti sul territorio.SKIPASS è da quasi trent’anni la vetrina della neve più importante d’Italia, l’unico salone sul territorio dedicato agli sport invernali e alla montagna bianca, punto di riferimento di professionisti, operatori del settore, appassionati di montagna e sportivi. SKIPASS non è solo una grande vetrina ma anche un punto di riferimento per appassionati e addetti ai lavori, ai quali verrà illustrata una Calabria inconsueta e lontana dalle immagini classiche della regione ma altrettanto ricca di interesse e di fascino turistico.Il claim che accompagnerà la presenza della Regione Calabria sarà, infatti, “Calabria, una montagna di sorprese”, con chiaro riferimento ad una nuova immagine regionale che integri gli stilemi classici legati al turismo del mare.Durante l’evento saranno realizzati una serie di showcooking, a opera di chef di rinomata fama, attraverso cui promuovere i profumi, gli odori e i sapori tipici della montagna

Riproduzione autorizzata Licenza Promopress ad uso esclusivo del destinatario Vietato qualsiasi altro uso

Calabrese. Tra questi appuntamenti, con il supporto della Federazione Italiana Cuochi verrà presentato un menu ad hoc per gli sportivi, preparato durante apposite sessioni di showcooking.Inoltre, saranno organizzate alcune esibizioni con la finalità di promuovere gli eventi e le manifestazioni in ambito locale, nonché i percorsi dedicati ai cicloturisti attivi nelle aree di riferimento.La partecipazione di Regione Calabria ad un evento così importante e settoriale si inserisce di una strategia di marketing territoriale che ha l'obiettivo di migliorare il grado di conoscenza dell'offerta turistico-ricreativa delle aree montuose della Calabria, con l'intento di creare una nuova consapevolezza sulla globalità dell'offerta regionale.Commenta la News commenti Related posts: "INFO DAY" a Sangineto: illustrazione bando della Regione Calabria "Nuovo censimento permanente della popolazione" a Catanzaro La Calabria partecipa alla Settimana Unesco di educazione alla sostenibilità 2019 "Viaggio in Calabria. Le tappe di una crescita"

Riproduzione autorizzata Licenza Promopress ad uso esclusivo del destinatario Vietato qualsiasi altro uso

https://www.eventiesagre.it/Fiere_Tempo+Libero/21014701_Skipass.html

# Skipass a Modena | 2022 | (MO) Emilia Romagna | eventiesagre.itwww.eventiesagre.it › Fiere_Te




Skipass il Salone Della Montagna a Modena a Modena | 2022 | (MO) Emilia Romagna | eventiesagre.itPubblica Gratis Numero Evento: 21014701 Fiere Tempo Libero Skipass Il Salone Della Montagna A Modena A Modena Il Salone Della Montagna Date: Dal: 29/10/2022 Al: 01/11/2022 Dove:

Viale Virgilio, 70/90 Modena Emilia Romagna - Italia Contatti Sito Web Fonte Eventi e Sagre Scheda Evento

Skipass Il Salone Della Montagna A Modena

A Modena Il Salone Della Montagna

Da Sabato 29 Ottobre a Martedì 01 Novembre 2022 - Modena Fiere - Viale Virgilio, 70/90 - Modena (MO)

Skipass, il salone della montagna, torna a Modena dal 29 Ottobre  al 1 Novembre 2022.

Torna il weekend ad alto tasso adrenalinico per il pubblico che parteciperà alla edizione di Skipass, Salone del Turismo e degli Sport invernali, storica vetrina delle vacanze e delle attività sportive sulla neve.

Date e orari sabato 29, domenica 30, lunedì 31 ottobre dalle 10 alle 19 martedì 1 novembre dalle 10 alle 18

Informazioni: www.skipass.it

In ottemperanza alle attuali normative vigenti informiamo che l’accesso al quartiere fieristico di ModenaFiere sarà contingentato e sarà obbligatorio essere in possesso del GREEN PASS.

Eventi Modena Eventi Provincia Modena Eventi Regione Emilia Romagna Mercatini Provincia Modena News Evento Leggi anche

Fiera Del Tartufo Nero a Bedonia

Riproduzione autorizzata Licenza Promopress ad uso esclusivo del destinatario Vietato qualsiasi altro uso

Fiere Alimentari Torna La Sagra A Bedonia Dal 29/10/2022 Al 30/10/2022 Emilia Romagna Bedonia (PR) leggi tutto

Skipass il Salone Della Montagna a Modena

Fiere Tempo Libero A Modena Il Salone Della Montagna Dal 29/10/2022 Al 01/11/2022 Emilia Romagna Modena (MO) leggi tutto

Big Buyer

Fiere Altre 26^ Edizione Dal 23/11/2022 Al 25/11/2022 Emilia Romagna Bologna (BO) leggi tutto Data ultimo aggiornamento pagina 2022-10-26 00:11:49 Diniego di responsabilià: le notizie riportate in questa pagina sono state fornite da Enti Pubblici e Privati e, organizzazione eventi e sagre, fiere. Suggeriamo di verificare date, orari e programmi che potrebbero variare, contattando le organizzazioni o visitando il sito ufficiale dell'evento.

Eventiesagre.it (D) é un marchio depositato ogni suo utilizzo non autorizzato non é ammesso

Responsabile Sito: Web Up Italia Srl C.S. €108.500 i.v Sede Legale e Amministrativa: Via Magenta, 8 - 60121 Ancona (AN) C.F./P.Iva: IT03251181206 - Numeo REA AN - 202474

mail: commercio(at)webupitalia.it

Cerca sul sito:

E' vietata la riproduzione anche parziale - Web Up Italia Srl non è responsabile dei siti collegati

(c) copyright 2014/2022 eventiesagre.it

Riproduzione autorizzata Licenza Promopress ad uso esclusivo del destinatario Vietato qualsiasi altro uso

26/10/2022

reportageonline.it

Argomento: SkiPass

EAV: € 169
Utenti unici: 26.600

http://www.reportageonline.it/skipass-2022-riflettori-puntati-sulla-montagna-calabrese-e-le-offerte-di-turismo-esperienziale/

# SKIPASS 2022: RIFLETTORI PUNTATI SULLA MONTAGNA CALABRESE E LE OFFERTE DI TURISMO ESPERIENZIALE

Il Dipartimento Turismo, Marketing Territoriale e Mobilità della Regione Calabria, in relazione al piano di promozione turistica delle aree montuose della Calabria, comunica che dal 29 ottobre al 1 novembre parteciperà all'evento internazionale SKIPASS 2022 che si svolgerà presso il quartiere di Modena Fiere con la presenza di numerosi buyer e operatori del settore turismo nazionale e internazionale. La partecipazione della Regione Calabria ad un evento così importante dal punto di vista del turismo montano, contribuirà ad accenderà i riflettori sulle aree montuose calabresi come nuovi palcoscenici per percorsi di turismo esperienziale legato alle bellezze naturalistiche e ai numerosi ambiti di attività presenti sul territorio. SKIPASS è da quasi trent'anni la vetrina della neve più importante d'Italia, l'unico salone sul territorio dedicato agli sport invernali e alla montagna bianca, punto di riferimento di professionisti, operatori del settore, appassionati di montagna e sportivi. SKIPASS non è solo una grande vetrina ma anche un punto di riferimento per appassionati e addetti ai lavori, ai quali verrà illustrata una Calabria inconsueta e lontana dalle immagini classiche della regione ma altrettanto ricca di interesse e di fascino turistico. Il claim che accompagnerà la presenza della Regione Calabria sarà, infatti, "Calabria, una montagna di sorprese", con chiaro riferimento ad una nuova immagine regionale che integri gli stilemi classici legati al turismo del mare. Durante l'evento saranno realizzati una serie di showcooking, a opera di chef di rinomata fama, attraverso cui promuovere i profumi, gli odori e i sapori tipici della montagna Calabrese. Tra questi appuntamenti, con il supporto della Federazione Italiana Cuochi verrà presentato un menu ad hoc per gli sportivi, preparato durante apposite sessioni di showcooking. Inoltre, saranno organizzate alcune esibizioni con la finalità di promuovere gli eventi e le manifestazioni in ambito locale, nonché i percorsi dedicati ai cicloturisti attivi nelle aree di riferimento. La partecipazione di Regione Calabria ad un evento così importante e settoriale si inserisce di una strategia di marketing territoriale che ha l'obiettivo di migliorare il grado di conoscenza dell'offerta turistico-ricreativa delle aree montuose della Calabria, con l'intento di creare una nuova consapevolezza sulla globalità dell'offerta regionale.

Riproduzione autorizzata Licenza Promopress ad uso esclusivo del destinatario Vietato qualsiasi altro uso

**26/10/2022**

**primalavaltellina.it**

**Argomento: SkiPass**

EAV: € 120
Utenti unici: 25.933

https://primalavaltellina.it/economia/a-skipass-modena-in-primo-piano-lofferta-turistica-valtellinese/

# A Skipass Modena in primo piano l'offerta turistica valtellinese



L'offerta turistica valtellinese in tutta la sua varietà si presenterà di nuovo a Skipass Modena, manifestazione di riferimento per la promozione degli sport invernali, in programma da sabato 29 ottobre a martedì 1 novembre 2022. La partecipazione di Valtellina Turismo, con il coinvolgimento dei Consorzi turistici locali, sarà, come già avvenuto in passato, con Visit [...] Continua la lettura di A Skipass Modena in primo piano l'offerta turistica valtellinese sul portale Prima la Valtellina.

Riproduzione autorizzata Licenza Promopress ad uso esclusivo del destinatario Vietato qualsiasi altro uso

https://www.eventiesagre.it/Fiere_Tempo+Libero/21014701_Skipass+il+Salone+Della+Montagna+a+Modena.html

# Skipass il Salone Della Montagna a Modena a Modena | 2022 | (MO) Emilia Romagna | eventiesagre.it




Skipass il Salone Della Montagna a Modena a Modena | 2022 | (MO) Emilia Romagna | eventiesagre.itPubblica Gratis Numero Evento: 21014701 Fiere Tempo Libero Skipass Il Salone Della Montagna A Modena A Modena Il Salone Della Montagna Date: Dal: 29/10/2022 Al: 01/11/2022 Dove:

Viale Virgilio, 70/90 Modena Emilia Romagna - Italia Contatti Sito Web Fonte Eventi e Sagre Scheda Evento

Skipass Il Salone Della Montagna A Modena

A Modena Il Salone Della Montagna

Da Sabato 29 Ottobre a Martedì 01 Novembre 2022 - Modena Fiere - Viale Virgilio, 70/90 - Modena (MO)

Skipass, il salone della montagna, torna a Modena dal 29 Ottobre  al 1 Novembre 2022.

Torna il weekend ad alto tasso adrenalinico per il pubblico che parteciperà alla edizione di Skipass, Salone del Turismo e degli Sport invernali, storica vetrina delle vacanze e delle attività sportive sulla neve.

Date e orari sabato 29, domenica 30, lunedì 31 ottobre dalle 10 alle 19 martedì 1 novembre dalle 10 alle 18

Informazioni: www.skipass.it

In ottemperanza alle attuali normative vigenti informiamo che l’accesso al quartiere fieristico di ModenaFiere sarà contingentato e sarà obbligatorio essere in possesso del GREEN PASS.

Eventi Modena Eventi Provincia Modena Eventi Regione Emilia Romagna Mercatini Provincia Modena News Evento Leggi anche

Seminat Piante Fiori e frutti della Terra

Riproduzione autorizzata Licenza Promopress ad uso esclusivo del destinatario Vietato qualsiasi altro uso

Fiere Altre Piante Ornamentali E Da Frutto, Sementi Ed Attrezzature Da Giardino Dal 03/03/2023 Al 05/03/2023 Emilia Romagna Piacenza (PC) leggi tutto

C'era una volta... Il Libro

Fiere Tempo Libero C'era Una Volta... Il Libro - 11^ Mostra Mercato Di Antiquariato E Modernariato Librario, Stampe D'epoca, Collezionismo Cartaceo Dal 19/11/2022 Al 20/11/2022 Emilia Romagna Cesena (FC) leggi tutto

Fiera Del Tartufo Nero a Bedonia

Fiere Alimentari Torna La Sagra A Bedonia Dal 29/10/2022 Al 30/10/2022 Emilia Romagna Bedonia (PR) leggi tutto Data ultimo aggiornamento pagina 2022-10-26 00:11:49 Diniego di responsabilià: le notizie riportate in questa pagina sono state fornite da Enti Pubblici e Privati e, organizzazione eventi e sagre, fiere. Suggeriamo di verificare date, orari e programmi che potrebbero variare, contattando le organizzazioni o visitando il sito ufficiale dell'evento.

Eventiesagre.it (D) é un marchio depositato ogni suo utilizzo non autorizzato non é ammesso

Responsabile Sito: Web Up Italia Srl C.S. €108.500 i.v Sede Legale e Amministrativa: Via Magenta, 8 - 60121 Ancona (AN) C.F./P.Iva: IT03251181206 - Numeo REA AN - 202474

mail: commercio(at)webupitalia.it

Cerca sul sito:

E' vietata la riproduzione anche parziale - Web Up Italia Srl non è responsabile dei siti collegati

(c) copyright 2014/2022 eventiesagre.it

Riproduzione autorizzata Licenza Promopress ad uso esclusivo del destinatario Vietato qualsiasi altro uso

**26/10/2022**

**redacon.it**

**Argomento: SkiPass**

EAV: € 259
Utenti unici: 45.233

https://www.redacon.it/2022/10/26/skipass-2022-lappennino-reggiano-presente-allevento-internazionale/

# Skipass 2022, l'Appennino reggiano presente all'evento internazionale

Il territorio dell'Appennino reggiano sarà presente alla fiera Skipass, in programma a Modena dal 29 ottobre al 1novembre 2022. E' un appuntamento consolidato per la promozione dell'inverno, perciò anche quest'anno grazie al coordinamento tra l'Ufficio turismo dell'Unione montana ed APT Emilia-Romagna, su impulso dell'assessore allo Sport e al Turismo dell'Unione montana Enrico Ferretti, che ritiene importante dare tutto il sostegno agli operatori che lavorano e propongono iniziative turistiche nei mesi invernali. "L'incertezza che viviamo e le difficoltà relative al caro energia, al clima ed alla situazione internazionale sono sotto gli occhi di tutti – spiega Ferretti – ed è soprattutto per questo a mio parere che l'Ente pubblico deve fare la propria parte per sostenere e promuovere il lavoro delle imprese locali, che rappresentano posti di lavoro e indotto per il territorio. Dobbiamo agire con tutte le modalità possibili, quindi anche con la promozione. Appuntamenti come Skipass sono vetrine importanti dove non possiamo mancare. Quest'anno abbiamo avuto risposte molto positive dagli operatori, che non vogliono mollare". Skipass si tiene da quasi trent'anni, è un punto di riferimento di professionisti, operatori del settore, appassionati di montagna e sportivi: l'edizione del 2022 sarà quella del ritorno alla neve, agli sport outdoor e alle experience. "Meet the winter", incontra l'inverno, è lo slogan di quest'anno: perché Skipass è la prima occasione in cui tutti gli appassionati della montagna bianca incontrano l'inverno. Nei quattro giorni di fiera si alterneranno al nuovo stand delle località appenniniche, più ampio rispetto al passato, gli operatori con le loro proposte per la stagione invernale 22-23, prima di tutto lo sci, ma anche le escursioni, le ciaspolate ed i corsi.  L'articolo Skipass 2022, l'Appennino reggiano presente all'evento internazionale proviene da Redacon.

Riproduzione autorizzata Licenza Promopress ad uso esclusivo del destinatario Vietato qualsiasi altro uso

**26/10/2022**

**modenaindiretta.it**

**Argomento: SkiPass**

EAV: € 177
Utenti unici: 37.767

https://www.modenaindiretta.it/fiera-modena-torna-skipass-video/

# In Fiera a Modena torna Skipass. VIDEO




MODENA – “Meet the winter”, incontra l’inverno, sperando che l’inverno, il freddo e la neve arrivino. Questo lo slogan scelto per la 28esima edizione di Skipass. Da sabato 29 ottobre a martedì 1 novembre a Modena torna la vetrina della neve più importante d’Italia, l’unico salone dedicato agli sport invernali e alla montagna bianca. Se l’edizione 2021 è stata quella della ripartenza, l’edizione del 2022 sarà quella del ritorno alla neve, agli sport outdoor e alle experience.L'articolo In Fiera a Modena torna Skipass. VIDEO proviene da Reggionline -Telereggio - Ultime notizie Reggio Emilia.

Riproduzione autorizzata Licenza Promopress ad uso esclusivo del destinatario Vietato qualsiasi altro uso

https://temponews.it/2022/10/26/%e2%80%8b%e2%80%8bskipass-meet-the-winter/

# Skipass, Meet the winter




Da quasi 30 anni la stagione della neve comincia con il taglio del nastro di Skipass, il salone del turismo e degli sport invernali, e anche quest'anno non farà eccezione. Importanti novità riguardano le facilitazioni sui prezzi dei biglietti d'ingresso, decise per andare incontro ai visitatori in un momento così difficile da tanti punti di vista. Grazie alla promozione della Regione Emilia Romagna l'ingresso alla manifestazione sarà gratuito per tutti lunedì 31 ottobre mentre gli altri giorni il prezzo del biglietto d'ingresso sarà di 10 euro, con una riduzione del 30% rispetto alle precedenti edizioni. Acquistandolo online, inoltre, il biglietto costa 9 euro fino al giorno prima dell'apertura. "Skipass – spiega Marco Momoli, direttore generale di ModenaFiere – è una manifestazione che storicamente vede tra i suoi visitatori tantissime famiglie e pensiamo che questo sia il modo migliore di dare un forte segnale di attenzione proprio a tutte loro, oltre che ovviamente anche ai singoli appassionati, in un momento nel quale i prezzi in generale stanno crescendo in modo importante. Vogliamo in questo modo dare un segnale importante e significativo a tutto il mondo della montagna bianca confermando Skipass come l'appuntamento di riferimento a livello nazionale". Meet the winter lo slogan di quest'anno: perché è proprio così, Skipass è la prima occasione in cui tutti gli appassionati della montagna incontrano l'inverno.  Partner storico dell'evento, la FISI – Federazione Italiana Sport Invernali, darà il via alla stagione agonistica proprio

Riproduzione autorizzata Licenza Promopress ad uso esclusivo del destinatario Vietato qualsiasi altro uso

a Modena. Presenti a Skipass gli atleti delle squadre nazionali, con tantissimi eventi e incontri dedicati a tifosi e appassionati, tra cui il Premio Atleta dell'Anno FISI e la Festa degli Azzurri. Anche quest'anno il Pool Sci Italia, consorzio dei marchi fornitori tecnici delle squadre azzurre di sci, lancerà a Modena il Prove Libere Tour, di cui Skipass sarà la tappa zero. I brand saranno presenti nel Villaggio del Pool con le ultime novità in fatto di attrezzature per lo sci. Non mancherà l'area del turismo: tutte le più importanti località di turismo invernale, tour operator, strutture ricettive saranno presenti con la loro offerta e le loro proposte speciali per la fiera. Nell'area della regione Emilia Romagna, Radio Bruno, radio ufficiale di Skipass, assicurerà musica e intrattenimento per i visitatori della fiera. Riconfermato Skipass Matching Day (lunedì 31 ottobre), il più importante evento B2B italiano dedicato al turismo della neve, che quest'anno tornerà in presenza: una serie di incontri professionali tra i buyers e gli espositori del turismo di Skipass. Sono attesi 40 buyers, 25 italiani e 15 internazionali: tour operator, sci club, circoli ricreativi aziendali, associazioni e federazioni sportive, sport event organizer, agenzie di team building. Per la prima volta ci sarà uno spazio dedicato alla Libreria della Montagna, con un ampio catalogo di libri specializzati e dove saranno organizzati incontri con gli autori, e il mercatino di prodotti tipici dell'Alto-Adige. Torna, nell'area food&beverage, la Baita Forst, quest'anno con un menù tirolese ancora più ricco. L'articolo Skipass, Meet the winter proviene da Temponews.

Riproduzione autorizzata Licenza Promopress ad uso esclusivo del destinatario Vietato qualsiasi altro uso

**26/10/2022**

**altarezianews.it**

**Argomento: SkiPass**

EAV: € 362
Utenti unici: 68.067

https://www.altarezianews.it/2022/10/sci-e-molto-altro-skipass-modena-primo-piano-lofferta-turistica-valtellinese-limminente

# Sci e molto altro: a Skipass Modena in primo piano l'offerta turistica valtellinese per l'imminente stagione invernale



Dal 29 ottobre al 1° novembre avrà luogo la manifestazione di riferimento per la promozione degli sport invernali: Valtellina Turismo sarà presente all'interno dello stand Montagne di Lombardia

25 ottobre 2022

– L'offerta turistica valtellinese in tutta la sua varietà si presenterà di nuovo a Skipass Modena

, manifestazione di riferimento per la promozione degli sport invernali, in programma

da sabato 29 ottobre a martedì 1° novembre.

La partecipazione di Valtellina Turismo, con il coinvolgimento dei Consorzi turistici locali, sarà, come già avvenuto in passato, con Visit Brescia e Visit Bergamo all'interno dello

stand "Montagne di Lombardia", un'area di 54 mq

posta all'interno del padiglione A, proprio di fronte alla postazione della FISI.

Al centro dell'attenzione troveremo, come consueto, le

novità previste per la prossima stagione invernale

, ormai alle porte. Un focus particolare sarà dedicato agli eventi di maggior richiamo, tra cui spicca la Coppa del mondo di sci alpino sulla pista Stelvio a Bormio (il 28 e 29 dicembre).

SKIPASS MATCHING DAY

Nella giornata di

lunedì 31 ottobre

, Valtellina Turismo e i Consorzi turistici parteciperanno a Skipass Matching Day, la giornata dedicata agli incontri B2B

Riproduzione autorizzata Licenza Promopress ad uso esclusivo del destinatario Vietato qualsiasi altro uso

fra gli espositori del turismo e 40 Buyer italiani ed europei interessati alla programmazione della montagna invernale. Un’occasione interessante per avviare collaborazioni con operatori del settore, in primis tour operator e agenzie di viaggio.
CAMPAGNA DI PROMOZIONE INVERNALE
Valtellina Turismo con il supporto della propria agenzia di comunicazione e con il coinvolgimento dei Consorzi turistici sta infine per realizzare una
campagna di promozione
della stagione invernale
che verrà veicolata sia online che offline.

Ufficio Stampa
Valtellina Turismo

2 viste

Riproduzione autorizzata Licenza Promopress ad uso esclusivo del destinatario Vietato qualsiasi altro uso

**26/10/2022**

**tvqui.it**

**Argomento: SkiPass**

EAV: € 148
Utenti unici: 27.933

https://www.tvqui.it/skipass-2022-linverno-torna-protagonista-a-modenafiere/

# SKIPASS 2022 L'INVERNO TORNA PROTAGONISTA A MODENAFIERE




Nel video intervista a Marco Momoli, Direttore Generale ModenaFiere L'inverno torna protagonista nel quartiere fieristico di Modena. E lo fa grazie ad una kermesse diventata ormai un appuntamento da non perdere per gli amanti degli sport invernali. Meet The Winter lo slogan scelto quest'anno per dare il via alla stagione della neve che come di consueto comincia proprio con il taglio del nastro del salone del turismo e degli sport invernali. E considerato il momento di particolare difficoltà dovuto al caro vita, skipass va incontro ai visitatori con una riduzione del 30% del prezzo del biglietto rispetto alle precedenti edizioni. Tanti i campioni che prenderanno parte alla manifestazione. Il giorno dell'inaugurazione sarà presente anche Alberto Tomba, testimonial dell'Appennino Emiliano Romagnolo. The post SKIPASS 2022 L'INVERNO TORNA PROTAGONISTA A MODENAFIERE appeared first on Tv Qui Modena.

Riproduzione autorizzata Licenza Promopress ad uso esclusivo del destinatario Vietato qualsiasi altro uso

26/10/2022

ilrestodelcarlino.it

Argomento: SkiPass

EAV: € 1.383
Utenti unici: 388.967

https://www.ilrestodelcarlino.it/modena/cosa%20fare/skipass-2022-programma-1.8220707

# Skipass 2022 al via tra mercatini di Natale e grandi campioni. Ecco il programma



Bologna, 26 ottobre 2022 - Come ogni anno, a dare il via alla stagione neve '22-'23'ci sarà il 'taglio del nastro' di Skipass, la fiera tradizionale di Modena dedicata agli sport invernali e alla montagna. Da trent'anni, la rassegna rappresenta uno dei poli espositivi più importanti d'Italia per tutti gli sportivi, gli operatori del settore e gli appassionati. "Meet the winter" è lo slogan di questa edizione del Salone della neve 2022, che si terrà dal 29 ottobre al 1 novembre, tra cibo, musica e mercatini di Natale. L'Appennino Tosco-Emiliano, tra Cimone (Modena), Corno alle Scale (Bologna) e Cerreto Laghi (Reggio Emilia), avrà così un grande festival pronto a celebrare le aperture delle piste, che si attendono per il prossimo 8 dicembre. Come testimonial, ci sarà il campione olimpico Alberto Tomba, protagonista del video promozionale realizzato dalla Regione, mentre l'animazione sarà curata da Radio Bruno. Quest'anno è inoltre prevista una riduzione del costo del biglietto, che da 10 euro passa a 9 euro. Invece, sarà gratuito l'ingresso il 31 ottobre grazie alla promozione della Regione Emilia Romagna. “Il Turismo Bianco è per noi una risorsa importante, che completa l’offerta di vacanza a 360 gradi della Regione. Che sia una buona edizione di Skipass, preludio di una stagione invernale dal segno più”, spiega L’Assessore Regionale al Turismo dell’Emilia Romagna, Andrea Corsini. Quest'anno saranno presenti tantissimi brand e ospiti della Federazione Italiana Sport Invernali. Ogni giorno, tra i padiglioni della fiera emiliana, sfileranno infatti i campioni delle 15 discipline invernali; non mancherà occasione, pertanto, di scattare qualche selfie con i propri idoli, tra una sessione fotografica e un talk show che avranno luogo lì. Ci sarà inoltre spazio anche per i giovani sportivi emergenti. Ma la fiera non sarà solamente una vetrina. Infatti, tantissimi sono gli eventi in programma per il grande ritorno alla neve e agli sport outdoor, con food and beverage. Cibo, bevande e mercatini di

Riproduzione autorizzata Licenza Promopress ad uso esclusivo del destinatario Vietato qualsiasi altro uso

Natale  La novità di questa stagione sarà la presenza del tanto amato mercatino di Natale, pensato per questo evento in chiave “fusion”. Saranno allestite, infatti, 6 casette divise fra prodotti tipici dell’Alto Adige e dell’Appennino Modenese: miele, propoli, prodotti vari a base di miele di Fanano; composte di frutta, marmellate, succhi bio, farina di castagne e biscotti dell'Abetone; bevande calde con Succo di mela caldo, bombardino, vin brûlé, dolci da passaggio tipo strudel di mele, sacher; vini e grappe con Trento Doc e grappe dell'Alto Adige; formaggi e speck dell'Alto Adige. Tra gli stand food and beverage di quest'anno è confermata a la presenza della Baita Forst, con gadget, birra di Natale e ThreePack di Forst Limited Edition, e con un menù tirolese ancora più ricco, tra taglieri, spatzle, würstel, stinco e ribs di maiale. Modena-Skipass: dove, quando e costo DOVE E QUANDO Orari: sabato 29, domenica 30, lunedì 31 ottobre dalle 10 alle 19, martedì 1 novembre dalle 10 alle 18. Indirizzo: Modena Fiere, v.le Virgilio, 70/90 – 41123 Modena (a 2 minuti dall’uscita Modena Nord sull’A1). COSTO Ingresso gratuito 31 ottobre con la promozione Regione Emilia Romagna  Nei punti vendita Circuito VivaTicket: Intero fino al 28 ottobre 9 euro. Intero dal 29 ottobre fino al 1 novembre 10 euro. Ridotto ragazzi 10-15 anni  9 euro. Gratis bambini fino a 9 anni. Alle casse: Intero 10 euro. Ridotto ragazzi 10-15 anni, invalidi autosufficienti, militari e forze dell’ordine 9 euro. Ridotto Conad 9 euro. Gratis bambini fino a 9 anni. Programma di sabato 29 ottobre Atleti presenti: Bagozza, Belingheri, Bormolini, Carpano, Coratti, Dalmasso, Donaggio, Felicetti, Ferrari, Framarin, Godino, Hofer, Lauzi, Leoni, Liviero, Maffei, March, Menconi, Messner, Moioli, Monteleone, Nakab, Tabanelli, Visintin, Zulian 10,15-18 Corso Giudici e Assemblea Presidenti dei Club FSI (Freestyle Snowboard Italia) Sala 40 10,15-19 Cimone Outdoor Survival School Corsi di Sopravvivenza e Tecniche Bushcraft ad ogni livello Corsi di Orientamento e Cartografia Educazione Ambientale e attività Outdoor Cimone Outdoor ASD Pad. B Stand 20 10,15 STF – Aggiornamento sci alpino II e III livello Sala 400 10,30-11,30 Attività Indoboard Test Equilibrio e dieci esercizi con Indoboard pre sci e pre snowboard con maestri qualificati (durata 20-30 minuti) con maestri qualificati di Balance pronti a migliorare le vostre capacità psicomotorie con laboratori di equilibrio, corsi e workshop targati GBalance Italia ASD Indoboard Team Italia Pad. B stand 10 11 Prove libere slackline Slackit SRL Pad. B Stand 13 11 Dimostrazione di posizionamento del REBOA, presidio medico salva vita Incontro con il Direttore di Rianimazione dell’Ospedale Maggiore e i Dirigenti 118 Centrale Operativa Emilia Est FISPS – Federazione italiana Sicurezza Piste Sci Pad A Stand 64 11,30 Consiglio nazionale FISPS – Federazione Italiana Sicurezza Piste Sci Sala vetri 12 Demosow Indoboard trainers e duelli fra maestri,

Riproduzione autorizzata Licenza Promopress ad uso esclusivo del destinatario Vietato qualsiasi altro uso

Gladiators battle fra riders Maestri di Balance pronti a migliorare le capacità psicomotorie con i laboratori di equilibrio, corsi e workshop targati GBalance Italia. ASD Indoboard Team Italia Pad. B stand 10 12 Showcooking Calabria Straordinaria Regione Calabria Pad. A Stand 59 12-13,30 Demosow Indoboard trainers e duelli fra maestri e Contest Indoboard Innumerevoli premi per i vincitori e tutti i visitatori! ASD Indoboard Team Italia Pad. B stand 10 13,30 Presentazione di Fondazione Cortina Saluti istituzionali dei presidenti FISI e FISIP Michele Di Gallo presenta gli eventi Ski World Cup, Snowboard Cup, Para Alpino, Para Snowboard, Skimo Cup e Alpinathlon Aperitivo finale con Chef di Cortina Federazione Italiana Sport Invernali (FISI) Pad. A Stand 9 14 Corso Skiman sulla preparazione e manutenzione di sci e snowboard Scuola Skiman – Associazione Skiman Cossato (BI) Smart Solution SRL Pad. A Stand 47 14 Slackline tricks demo Slackit SRL Pad. B Stand 13 15,15 Lo sci inclusivo Incontro con Rebecca Maestroni Media Village Pad. A Stand 21 15,30-16,30 Attività Indoboard Test Equilibrio e dieci esercizi con Indoboard pre sci e pre snowboard con maestri qualificati (durata 20-30 minuti) con maestri qualificati di Balance pronti a migliorare le vostre capacità psicomotorie con laboratori di equilibrio, corsi e workshop targati GBalance Italia ASD Indoboard Team Italia Pad. B stand 10 16 Inaugurazione 28° Edizione di Skipass Turismo e Sport Invernali Alla presenza delle autorità sportive, civili e militari Galleria Centrale 16 Indoor slackline training Slackit SRL Pad. B Stand 13 16 Libreria della montagna Incontro con l'autore Franco Faggiani che presenta Le meraviglie delle Alpi, edito da Mondadori In collaborazione con libreria Ubik Modena Media Village Pad. A Stand 21 16,30 Incontro sulla nutrizione con Pietro Blumetti (FISI) e dott. Emanuela Russo (GSD) Gruppo San Donato Federazione Italiana Sport Invernali (FISI) Pad. A Stand 9 16,30-17,30 Attività Indoboard Test Equilibrio e dieci esercizi con Indoboard pre sci e pre snowboard con maestri qualificati (durata 20-30 minuti) con maestri qualificati di Balance pronti a migliorare le vostre capacità psicomotorie con laboratori di equilibrio, corsi e workshop targati GBalance Italia ASD Indoboard Team Italia Pad. B stand 10 17 Showcooking Calabria Straordinaria Regione Calabria Pad. A Stand 59 17.30 Presentazione Energiapura Series Media Village Pad. A Stand 21 17,30-18,30 Attività Indoboard Test Equilibrio e dieci esercizi con Indoboard pre sci e pre snowboard con maestri qualificati (durata 20-30 minuti) con maestri qualificati di Balance pronti a migliorare le vostre capacità psicomotorie con laboratori di equilibrio, corsi e workshop targati GBalance Italia ASD Indoboard Team Italia Pad. B stand 10 Programma di domenica 30 ottobre Atleti presenti durante la giornata: Bassino, Bertagna, Bionaz, Bosca, Brignone, Brocard, Buzzi, Canzio, Casse,

Riproduzione autorizzata Licenza Promopress ad uso esclusivo del destinatario Vietato qualsiasi altro uso

Curtoni, Delago, Delago, Deromedis, Fantelli, Galli, Gasslitter, Giacomel, Goggia, Gunsch, Haselrieder, Innerhofer, Marsaglia, Paris, Scardoni, Schieder, Tomasoni, Vittozzi, Wierer, Zazzi, Zuech, Zorzi 10:15-18:00 Corso Giudici e Assemblea Presidenti dei Club FSI (Freestyle Snowboard Italia) Sala 40 10:15-19:00 Cimone Outdoor Survival School Corsi di Sopravvivenza e Tecniche Bushcraft ad ogni livello Corsi di Orientamento e Cartografia Educazione Ambientale e attività Outdoor Cimone Outdoor ASD Pad. B Stand 20 10:15 STF – Aggiornamento sci alpino II e III livello Sala 400 10:30-11:30 Attività Indoboard Test Equilibrio e dieci esercizi con Indoboard pre sci e pre snowboard con maestri qualificati (durata 20-30 minuti) con maestri qualificati di Balance pronti a migliorare le vostre capacità psicomotorie con laboratori di equilibrio, corsi e workshop targati GBalance Italia ASD Indoboard Team Italia Pad. B stand 10 11:00-13:00 LA MONTAGNA NEL LAZIO Saluto del sindaco di Rieti Daniele Sinibaldi 11:10 Visit Terminillo per promuovere la montagna reatina Con Riccardo Guerci Presidente Visit Terminillo Omar Turi Responsabile della comunicazione 11:20 La ricettività turistica nella montagna del Lazio Con Michele Casadei Presidente Federalberghi Rieti e Vice-Presidente nazionale di Federalberghi Giovani 11:30 Ciaspolate, sci e corsi di alpinismo Con Luca Celli Presidente 42gradiNord 11.35 Escursionismo e trekking a 360° al Terminillo Con Gabriele Baiocchi Presidente Terminillo Trekking 360con Gabriele Baiocchi Presidente Terminillo Trekking 360 11.45 Incontriamo i CAI dell'Alta Valle del Velino sulla "Via del Marrone" Di Antrodoco Angelo Marsili Presidente CAI Rieti Presidenti: CAI Antrodoco Giovanni Coletti, CAI Amatrice Marco Salvetta e CAI Leonessa Massimo Pettinelli 11.55 Lo sci di fondo al monte Terminillo Con Matteo Monaco Presidente Sci Club Cittaducale 12.05 Conclusioni con Matteo Monaco e Riccardo Guerci Sci di fondo e skiroll al monte Terminillo 12.15 Avventure nella Tuscia Viterbese, scarponi o mountain bike per un turismo outdoor Con Stefania Di Blasi Presidente CAI Viterbo e Angelo Capodaglio Consigliere e responsabile del Cicloturismo CAI Viterbo 12.35 Livata, la montagna della Capitale Con Domenico Petrini Sindaco di Subiaco 12.45 La sezione CAI di Frosinone verso il futuro a sei anni dal centenario Con Gioia Marzi Presidente CAI Frosinone 12.55 Dove le Montagne toccano il Cielo Con Gianni Taurisano Sindaco di Filettino Regione Lazio Media Village Pad. A Stand 21 11:00 Prove libere slackline Slackit SRL Pad. B Stand 13 11.30 Aperitivo Mondiale Due chiacchiere sulla tappa di Coppa del Mondo femminile di Sestriere del 10/11 dicembre Regione Piemonte Pad. A Stand 26 12:00 Showcooking Calabria Straordinaria Regione Calabria Pad. A Stand 59 12:00-13:00 Gladiators battle fra maestri e Riders Magliette Gbalance a tutti i partecipanti ASD Indoboard Team Italia

Riproduzione autorizzata Licenza Promopress ad uso esclusivo del destinatario Vietato qualsiasi altro uso

Pad. B stand 10 13:00 La Calabria “Bianca” Dici Calabria e pensi alle sue splendide spiagge. Ma non è sempre così e la Regione si presenta a Skipass proprio per dimostrare come diverse attività invernali trovino su quegli altipiani, condizioni di assoluto fascino, non ultimo lo sleddog. Il tutto accarezzato da specialità enogastronomiche di altissima qualità e tradizione. Regione Calabria Pad. A Stand 159 14:00 Corso Skiman sulla preparazione e manutenzione di sci e snowboard Scuola Skiman – Associazione Skiman Cossato (BI) Smart Solution SRL Pad. A Stand 47 14:00 Slackline tricks demo Slackit SRL Pad. B Stand 13 14:30 Conferenza stampa Associazione Maestri Sci Italiani (Amsi) – Collegio Nazionale Media Village Pad. A Stand 21 15:00 Cristallo d’oro 2021 Con Wierer, Curtaz. Marco Lelli Federazione Italiana Sport Invernali (FISI) Pad. A Stand 9 15.00 Bardo Family & Sport Holidays A seguire degustazione di cioccolato a cura del Maestro del Gusto Franco Ugetti Regione Piemonte Pad. A Stand 26 15:30-16:30 Attività Indoboard Test Equilibrio e dieci esercizi con Indoboard pre sci e pre snowboard con maestri qualificati (durata 20-30 minuti) con maestri qualificati di Balance pronti a migliorare le vostre capacità psicomotorie con laboratori di equilibrio, corsi e workshop targati GBalance Italia ASD Indoboard Team Italia Pad. B stand 10 16:00 Cerimonia dedicata agli atleti che lasciano l’attività Thomas Bormolini, Elisa Brocard, Pietro Canzio, Florian Haselrieder, Verena Gasslitter, Irene Lardschneider, Francesca Marsaglia, Manfred Moelgg, Roberto Nani, Alex Prast, Pietro Lucia Scardoni, Luca Sclisizzo, Ralph Welponer, Dominik Windisch Federazione Italiana Sport Invernali (FISI) Pad. A Stand 9 16:00 Slackgym presentation Slackit SRL Pad. B Stand 13 16:00 Libreria della montagna Incontro con l’autore Alex Cittadella che presenta Il Cielo delle Alpi, edito da Laterza. Modera: Dott. Agr. Roberto Bandieri In collaborazione con libreria Ubik Modena Media Village Pad. A Stand 21 16:30-17:30 Yoga Balance – Best Jump Con maestri qualificati di Balance pronti a migliorare le vostre capacità psicomotorie con i laboratori di equilibrio, corsi e workshop targati GBalance Italia (durata 20/30 minuti) ASD Indoboard Team Italia Pad. B stand 10 17:00 Showcooking Calabria Straordinaria Regione Calabria Pad. A Stand 59 17:30-18:30 Yoga Balance – Best Jump Con maestri qualificati di Balance pronti a migliorare le vostre capacità psicomotorie con i laboratori di equilibrio, corsi e workshop targati GBalance Italia (durata 20/30 minuti) ASD Indoboard Team Italia Pad. B stand 10 18:00 Atleta dell’Anno FISI 2022 Conduce: Cristina Fantoni. Ospiti: Flavio Roda, Michele Boscacci, Federica Brignone, Nicol Delago, Sofia Goggia, Dominik Paris, Pellegrino, Dorothea Wierer, Manuela Di Centa e la Società Campione d’Italia, CS EsercitoSci, Club Gardena Consegna benemerenze del Presidente della Repubblica agli atleti

Riproduzione autorizzata Licenza Promopress ad uso esclusivo del destinatario Vietato qualsiasi altro uso

medagliati a Pechino 2022 Area Main Events, Pad. A Stand 61 Programma di lunedì 31 ottobre Atleti presenti durante la giornata: Antonioli, Bertagnolli, Borsotti, Buzzi, Comarella, De Aliprandini, De Fabiani, De Silvestro, Della Vite, Eydallin, Franzoni, Ganz, Gianmoena, Graz, Gross, Hofer, Magnini, Maurberger, Melesi, Murada, Pichler, Pirovano, Razzoli, Sala, Salvadori, Sieff, Tavian, Vinatzer, Ventura, Vozza 10:15-19:00 Cimone Outdoor Survival School Corsi di Sopravvivenza e Tecniche Bushcraft ad ogni livello Corsi di Orientamento e Cartografia Educazione Ambientale e attività Outdoor Cimone Outdoor ASD Pad. B Stand 20 10:30-11:30 Attività Indoboard Test Equilibrio e dieci esercizi con Indoboard pre sci e pre snowboard con maestri qualificati (durata 20-30 minuti) con maestri qualificati di Balance pronti a migliorare le vostre capacità psicomotorie con laboratori di equilibrio, corsi e workshop targati GBalance Italia ASD Indoboard Team Italia Pad. B stand 10 11:00 Prove libere slackline Slackit SRL Pad. B Stand 13 11:00 Corso Skiman sulla preparazione e manutenzione di sci e snowboard Scuola Skiman – Associazione Skiman Cossato (BI) Smart Solution SRL Pad. A Stand 47 11:00 Foreste e uomo: ambiente, paesaggio, gestione sostenibile? Intervento del Prof. Federico Magnani Ordinario all'Università di Bologna di Dipartimento di Scienze e Tecnologie Agro-Alimentari (previsti crediti formativi) In collaborazione con RURALSET – Ordine Dottori Agronomi e Dottori Forestali Media Village Pad. A Stand 21 11.30 OPA CUP Il Cross Country a Pragelato A seguire aperitivo Regione Piemonte Pad. A Stand 26 11,30-12,30 Attività Indoboard Test Equilibrio e dieci esercizi con Indoboard pre sci e pre snowboard con maestri qualificati (durata 20-30 minuti) con maestri qualificati di Balance pronti a migliorare le vostre capacità psicomotorie con laboratori di equilibrio, corsi e workshop targati GBalance Italia ASD Indoboard Team Italia Pad. B stand 10 12 FISIP Ospiti: Paolo Tavian (Presidente FISIP), Martina Vozza (Atleta Sci Alpino,) e Ylenia Sabidussi (Guida), Fabrizio Casal (Guida), Giacomo Bertagnolli (Atleta Sci Alpino,) e Andrea Ravelli (Guida), Alessandro Intillia (Allenatore e Vice Responsabile dello Sci Alpino) Federazione Italiana Sport Invernali (FISI) Pad. A Stand 9 12 Presentazione di MOWI SNOW Organizzata da SKIRAMA DOLOMITI Adamello Brenta Trentinosviluppo SPA Pad. A Stand 44 12 Showcooking Calabria Straordinaria Regione Calabria Pad. A Stand 59 12,30-13,30 Attività Indoboard Test Equilibrio e dieci esercizi con Indoboard pre sci e pre snowboard con maestri qualificati (durata 20-30 minuti) con maestri qualificati di Balance pronti a migliorare le vostre capacità psicomotorie con laboratori di equilibrio, corsi e workshop targati GBalance Italia ASD Indoboard Team Italia Pad. B stand 10 12 FISIP Federazione Italiana Sport Invernali (FISI) Pad. A Stand 9 12 Presentazione di MOWI SNOW Organizzata da

Riproduzione autorizzata Licenza Promopress ad uso esclusivo del destinatario Vietato qualsiasi altro uso

SKIRAMA DOLOMITI Adamello Brenta Trentinosviluppo SPA Pad. A Stand 44 12 Showcooking Calabria Straordinaria Regione Calabria Pad. A Stand 59 12,30-13,30 Attività Indoboard Test Equilibrio e dieci esercizi con Indoboard pre sci e pre snowboard con maestri qualificati (durata 20-30 minuti) con maestri qualificati di Balance pronti a migliorare le vostre capacità psicomotorie con laboratori di equilibrio, corsi e workshop targati GBalance Italia ASD Indoboard Team Italia Pad. B stand 10 13 Presentazione Winter World Master Games Lombardia 24 Federazione Italiana Sport Invernali (FISI) Pad. A Stand 9 14 Corso Skiman sulla preparazione e manutenzione di sci e snowboard Scuola Skiman – Associazione Skiman Cossato Smart Solution SRL Pad. A Stand 47 14 Presentazione Pool Sci Italia Con la partecipazione degli atleti: Pichler e Razzoli Ospiti: Roda, Macciò, Gava e Vergani Area Main Events, Pad. A Stand 61 14 Slackline tricks demo Slackit SRL Pad. B Stand 13 15 Presentazione "Piste Azzurre" Val di Fassa Ospiti: Responsabile Comunicazione e Marketing Sabrina Pesarini, Presidente del Consorzio Impianti a Fune Val di Fassa Carezza Elisa Maccagni. Mauro Bonvecchio e Virna Pierobon. Stand Federazione Italiana Sport Invernali (FISI) Pad. A – 9 15,30 Presentazione candidatura Val Gardena con Rainer Senoner Ospiti: Marcello Cobelli (consigliere e Accreditation Manager), Alexia Demez e Marta Covi Federazione Italiana Sport Invernali (FISI) Pad. A Stand 9 15,30 Libreria della montagna Incontro con l'autore Daniele Zovi che presenta In Bosco, edito da Utet Modera Dott. For. Marilena Po In collaborazione con Libreria Ubik Modena Media Village Pad. A Stand 21 15,30-16,30 Attività Indoboard Test Equilibrio e dieci esercizi con Indoboard pre sci e pre snowboard con maestri qualificati (durata 20-30 minuti) con maestri qualificati di Balance pronti a migliorare le vostre capacità psicomotorie con laboratori di equilibrio, corsi e workshop targati GBalance Italia ASD Indoboard Team Italia Pad. B stand 10 16 Slackgym indoor training Slackit SRL Pad. B Stand 13 16,30 Conferenza stampa FISIP Media Village Pad. A Stand 21 16,30-17,30 Yoga Balance – Best Jump Con maestri qualificati di Balance pronti a migliorare le vostre capacità psicomotorie con i laboratori di equilibrio, corsi e workshop targati GBalance Italia (durata 20/30 minuti) ASD Indoboard Team Italia Pad. B stand 10 17 Conferenza stampa Prove Libere Pool Sci italia Media Village Pad. A Stand 21 17 Showcooking Calabria Straordinaria Regione Calabria Pad. A Stand 59 17,30 Presentazione Guida all'Acquisto con le Località che hanno ospitato i test, le aziende del Pool Sci Italia e i 40 collaudatori di Sciare A cura di Sciare Magazine Media Village Pad. A Stand 21 17,30-18,30 Yoga Balance – Best Jump Con maestri qualificati di Balance pronti a migliorare le vostre capacità psicomotorie con i laboratori di equilibrio, corsi e

Riproduzione autorizzata Licenza Promopress ad uso esclusivo del destinatario Vietato qualsiasi altro uso

workshop targati GBalance Italia (durata 20/30 minuti) ASD Indoboard Team Italia Pad. B stand 10 Programma di martedì 1 novembre Atleti presenti durante la giornata: Becchis, Bilotti, Buio, Cardani, Fantazzini, Ghiddi, Greggio, Gritti, Lanthaler, Luchini, Mansiero, Oioli, Origone, Pelizzari, Pigneter 10,15-18 Cimone Outdoor Survival School Corsi di Sopravvivenza e Tecniche Bushcraft ad ogni livello Corsi di Orientamento e Cartografia Educazione Ambientale e attività Outdoor Cimone Outdoor ASD Pad. B Stand 20 10,30-11,30 Attività Indoboard Test Equilibrio e dieci esercizi con Indoboard pre sci e pre snowboard con maestri qualificati (durata 20-30 minuti) con maestri qualificati di Balance pronti a migliorare le vostre capacità psicomotorie con laboratori di equilibrio, corsi e workshop targati GBalance Italia ASD Indoboard Team Italia Pad. B stand 10 11 Prove libere slackline Slackit SRL Pad. B Stand 13 11,30-12,30 Attività Indoboard Test Equilibrio e dieci esercizi con Indoboard pre sci e pre snowboard con maestri qualificati (durata 20-30 minuti) con maestri qualificati di Balance pronti a migliorare le vostre capacità psicomotorie con laboratori di equilibrio, corsi e workshop targati GBalance Italia ASD Indoboard Team Italia Pad. B stand 10 12 FISIP Ospiti: Paolo Tavian (Presidente FISIP), Ugo Orsanelli (Skiman), Elena Semplici (Fisioterapista), Federico Pelizzari (Atleta Sci Alpino, Standing), Riccardo Cardani (Atleta Snowboard, Upper Limb), Jacopo Luchini (Atleta Snowboard, Upper Limb), Igor Confortin (Allenatore e Responsabile dello Snowboard) Pad. A Stand 9 12 Showcooking Calabria Straordinaria Regione Calabria Pad. A Stand 59 12,30-13,30 Attività Indoboard Test Equilibrio e dieci esercizi con Indoboard pre sci e pre snowboard con maestri qualificati (durata 20-30 minuti) con maestri qualificati di Balance pronti a migliorare le vostre capacità psicomotorie con laboratori di equilibrio, corsi e workshop targati GBalance Italia ASD Indoboard Team Italia Pad. B stand 10 14 Slackline tricks demo Slackit SRL Pad. B Stand 13 14,30 Il CAE che vince Consegna distintivi al merito FISI A cura di FISI – CAE Comitato Appennino Emiliano Area Main Events Pad. A Stand 61 15 Il CAE che vince Premiazioni circuiti sci alpino, sci di fondo, snowboard e sci d'erba A cura di FISI – CAE Comitato appennino Emiliano Area Main Events Pad. A Stand 61 15 Prevenzione degli infortuni Incontro con Andrea Panzeri, Gabriele Thiebat e Roberto Manzoni. Gruppo San Donato Federazione Italiana Sport Invernali (FISI) Pad. A Stand 9 15,30-16,30 Attività Indoboard Test Equilibrio e dieci esercizi con Indoboard pre sci e pre snowboard con maestri qualificati (durata 20-30 minuti) con maestri qualificati di Balance pronti a migliorare le vostre capacità psicomotorie con laboratori di equilibrio, corsi e workshop targati GBalance Italia ASD Indoboard Team Italia Pad. B stand 10 16 Indoor slackline training Slackit SRL Pad. B Stand 13 16,30-17,30

Riproduzione autorizzata Licenza Promopress ad uso esclusivo del destinatario Vietato qualsiasi altro uso

Attività Indoboard Test Equilibrio e dieci esercizi con Indoboard pre sci e pre snowboard con maestri qualificati (durata 20-30 minuti) con maestri qualificati di Balance pronti a migliorare le vostre capacità psicomotorie con laboratori di equilibrio, corsi e workshop targati GBalance Italia ASD Indoboard Team Italia Pad. B stand 10 17 Showcooking Calabria Straordinaria Regione Calabria Pad. A Stand 59 17,30-18,30 Attività Indoboard Test Equilibrio e dieci esercizi con Indoboard pre sci e pre snowboard con maestri qualificati (durata 20-30 minuti) con maestri qualificati di Balance pronti a migliorare le vostre capacità psicomotorie con laboratori di equilibrio, corsi e workshop targati GBalance Italia ASD Indoboard Team Italia Pad. B stand 10

Riproduzione autorizzata Licenza Promopress ad uso esclusivo del destinatario Vietato qualsiasi altro uso

26/10/2022

fondoitalia.it

Argomento: SkiPass

EAV: € 732
Utenti unici: 140.333

https://www.fondoitalia.it/2022/10/26/notizie/argomenti/sport-vari/articolo/skipass-il-salone-del-turismo-e-degli-sport-invernali-si-terra-a-modena-dal-29-ottobre-all1-novem.html

# Skipass, il salone del turismo e degli sport invernali si terrà a Modena dal 29 ottobre all'1 novembre - Fondo Italia




Skipass, il salone del turismo e degli sport invernali si terrà a Modena dal 29 ottobre all'1 novembre - Fondo ItaliaSport vari | 26 ottobre 2022, 14:35

Skipass, il salone del turismo e degli sport invernali si terrà a Modena dal 29 ottobre all'1 novembre

Torna l'imperdibile appuntamento per tutti gli appassionati, gli addetti ai lavori e per la Federazione Italiana Sport Invernali, con la Fiera di Modena-Skipass, la più importante kermesse degli sport invernali in Italia, lancio ideale della nuova stagione agonistica e turistica.

Ogni giorno sfileranno fra i padiglioni della fiera emiliana i campioni delle 15 discipline invernali della Federazione, impegnati in talk show, sessioni fotografiche e impegni con gli sponsor. Non mancheranno le premiazioni e le opportunità per il pubblico di scattare una foto con i propri idoli.

La Fiera di Modena sarà invasa anche dagli istruttori federali e dagli allenatori, che approfitteranno dell'occasione per tenere aggiornamenti e per confrontarsi in riunioni tecniche. Il 29 ottobre sarà di scena la Fondazione Cortina con la presentazione delle gare di Coppa del mondo stagionali. L'evento vivrà il suo momento clou domenica 30 ottobre, quando saranno premiati i campioni che hanno lasciato l'attività agonistica, come Dominik Windisch e Manfred Moelgg, oltre ai premi per lo sci club campione d'Italia e per la prima società civile. Lo stesso giorno, grazie alla conduzione di Cristina Fantoni, volto di La7, sarà proclamato anche l'Atleta dell'Anno 2022, decretato dalle migliaia di voti espressi dai tifosi tramite il sito della Federazione.

Non mancherà nessuno dei volti più noti degli sport della neve e del ghiaccio, a partire da Marta Bassino e Federica Brignone, per proseguire con Dominik Paris, Federico Pellegrino, Dorothea Wierer. E ancora Michela Moioli, l'orgoglio emiliano

Riproduzione autorizzata Licenza Promopress ad uso esclusivo del destinatario Vietato qualsiasi altro uso

Giuliano Razzoli, i campioni dello sci alpinismo, per raccontare al meglio la neo-disciplina olimpica in vista delle Olimpiadi italiane di Milano-Cortina 2026. Spazio anche ai giovani talenti emergenti, come Giovanni Franzoni, Annika Sieff, Alex Vinatzer, Simone Deromedis, Filippo Della Vite e Caterina Carpano. Sarà presente anche lo snowboard, con i campioni sia del cross che del parallelo. Interessante anche andare a scoprire il mondo del freestyle, del salto e della combinata nordica oltre all'estivo della FISI: lo sci d'erba e lo skiroll.
Saranno quattro giorni fitti di appuntamenti, che vedranno protagonisti i più grandi campioni di ieri, oggi e di domani, all'insegna della efficace collaborazione tra la Federazione e Skipass: un connubio che dura inalterato da oltre due decenni.

martedì 25 ottobre

Riproduzione autorizzata Licenza Promopress ad uso esclusivo del destinatario Vietato qualsiasi altro uso

https://www.fondoitalia.it/2022/10/26/tutte-le-notizie/argomenti/sport-vari.html

# Tutte le notizie - Fondo Italia




Tutte le notizie - Fondo ItaliaTutte le notizie

Torna l'imperdibile appuntamento per tutti gli appassionati, gli addetti ai lavori e per la Federazione Italiana Sport Invernali, con la Fiera di Modena-Skipass, la più importante kermesse degli sport invernali in...

Archivio 24 Ore

Riproduzione autorizzata Licenza Promopress ad uso esclusivo del destinatario Vietato qualsiasi altro uso

25/10/2022

abmreport.it

Argomento: SkiPass

EAV: € 159
Utenti unici: 24.833

http://www.abmreport.it/calabria/13266-skipass-2022-all-evento-sul-turismo-montano-la-calabria-presenta-le-sue-attrattive.html

# Skipass 2022: all'evento sul turismo montano la Calabria presenta le sue attrattive




Il Dipartimento Turismo, Marketing Territoriale e Mobilità della Regione Calabria, in relazione al piano di promozione turistica delle aree montuose della Calabria, comunica che dal 29 ottobre al 1 novembre parteciperà all'evento internazionale SKIPASS 2022 che si svolgerà presso il quartiere di Modena Fiere con la presenza di numerosi buyer e operatori del settore turismo nazionale e internazionale. La partecipazione della Regione Calabria ad un evento così importante dal punto di vista del turismo montano, contribuirà ad accenderà i riflettori sulle aree montuose calabresi come nuovi palcoscenici per percorsi di turismo esperienziale legato alle bellezze naturalistiche e ai numerosi ambiti di attività presenti sul territorio.Skipass è da quasi trent'anni la vetrina della neve più importante d'Italia, l'unico salone sul territorio dedicato agli sport invernali e alla montagna bianca, punto di riferimento di professionisti, operatori del settore, appassionati di montagna e sportivi. Non è solo una grande vetrina ma anche un punto di riferimento per appassionati e addetti ai lavori, ai quali verrà illustrata una Calabria inconsueta e lontana dalle immagini classiche della regione ma altrettanto ricca di interesse e di fascino turistico. Il claim che accompagnerà la presenza della Regione Calabria sarà, infatti, "Calabria, una montagna di sorprese", con chiaro riferimento ad una nuova immagine regionale che integri gli stilemi classici legati al turismo del mare.Durante l'evento saranno realizzati una serie di showcooking, a opera di chef di rinomata fama, attraverso cui promuovere i profumi, gli odori e i sapori tipici della montagna Calabrese. Tra questi appuntamenti, con il supporto della Federazione Italiana Cuochi verrà presentato un

Riproduzione autorizzata Licenza Promopress ad uso esclusivo del destinatario Vietato qualsiasi altro uso

menu ad hoc per gli sportivi, preparato durante apposite sessioni di showcooking.Inoltre, saranno organizzate alcune esibizioni con la finalità di promuovere gli eventi e le manifestazioni in ambito locale, nonché i percorsi dedicati ai cicloturisti attivi nelle aree di riferimento.La partecipazione di Regione Calabria ad un evento così importante e settoriale si inserisce di una strategia di marketing territoriale che ha l'obiettivo di migliorare il grado di conoscenza dell'offerta turistico-ricreativa delle aree montuose della Calabria, con l'intento di creare una nuova consapevolezza sulla globalità dell'offerta regionale.

Riproduzione autorizzata Licenza Promopress ad uso esclusivo del destinatario Vietato qualsiasi altro uso

https://it.geosnews.com/news/modena/in-fiera-a-modena-torna-skipass-video-btjk

# In Fiera a Modena torna Skipass. VIDEO

MODENA – “Meet the winter”, incontra l’inverno, sperando che l’inverno, il freddo e la neve arrivino. Questo lo slogan scelto per la 28esima edizione di Skipass. Da sabato 29 ottobre a martedì 1 novembre a Modena torna la vetrina della neve più importante d’Italia, l’unico salone dedicato agli sport invernali e alla montagna bianca. Se [...]L'articolo proviene. (...)

Leggi la notizia integrale su: Modena in Diretta

Riproduzione autorizzata Licenza Promopress ad uso esclusivo del destinatario Vietato qualsiasi altro uso

26/10/2022

okmugello.it

Argomento: SkiPass

EAV: € 205
Utenti unici: 29.533

https://www.okmugello.it/articolo/fiere-continua-la-ripresa-del-settore-il-calendario-degli-eventi-in-programma-in-emilia_72810

# OK!Mugello - Fiere, continua la ripresa del settore: il calendario degli eventi in programma in Emilia



OK!Mugello - Fiere, continua la ripresa del settore: il calendario degli eventi in programma in Emilia20
Condividi:
Fiere in Emilia Romagna © Stefan Schweihofer Font +: Stampa Commenta
L'Emilia-Romagna è una delle regioni di riferimento per quanto concerne le attività del comparto fieristico, merito non solo delle tante eccellenze industriali ma anche della posizione strategica particolarmente favorevole; gli ultimi mesi del 2022 saranno forieri di numerose fiere e mostre tematiche, che coinvolgeranno un gran numero di espositori e attireranno centinaia di migliaia di visitatori.
Fiere e mostre in Emilia: l'elenco degli eventi in programma a novembre e dicembre
La prima settimana di novembre vede in calendario diversi appuntamenti; a Modena, si svolgerà Skipass (dal 31 ottobre al 3 novembre), il primo salone dedicato interamente agli sport invernali. Quasi in contemporanea (dal 1° al 3 novembre), Forlì ospiterà la fiera di Arte moderna e Contemporanea mentre a Cesena, negli stessi giorni, ci sarà "Naturalmente in fiera". Dal 5 all'8 novembre, Rimini sarà la sede di ben due eventi: Key Energy (la fiera dedicata alle tecnologie al servizio della transizione ecologica) ed Ecomondo (anch'essa incentrata sul tema dello sviluppo sostenibile).
"Usi e Costumi", dedicata al turismo storico e tradizionale, si svolgerà a Ferrara tra il 9 e il 10 novembre; dal 10 all'11, invece, Forlì ospiterà sia l'Esposizione Felina Internazionale che l'evento "Commercianti per un giorno" (11 novembre). Bologna sarà grande protagonista del panorama fieristico regionale con due appuntamenti in calendario a metà mese: l'EIMA International (esposizione internazionale per i macchinari agricoli industriali) dall'11 al 15 e il BIG BUYER, dal 13 al 15 novembre.
Il resto del calendario di novembre si completa con:
Il mondo creativo, (Salone dell'hobbistica creativa), Bologna, dal 24 al 27 novembre;

Riproduzione autorizzata Licenza Promopress ad uso esclusivo del destinatario Vietato qualsiasi altro uso

il Natale a Grazzano Visconti, (mercatini natalizi allestiti nella suggestiva location del celebre borgo), dal 19 novembre al 6 gennaio 2023;
Cioccoshow, (kermesse del cioccolato artigianale), Bologna, dal 17 al 20 novembre;
C'era una volta, (mostra mercato di antiquariato librario e cartaceo), Cesena, dal 19 al 20 novembre;
Ruotando-Kustom Kulture (fiera dedicata al motociclismo), Cesena, 26 e 27 novembre.
A dicembre, invece, è in programma, tra le altre, l'Expoelettrica, la Grande Fiera dell'Elettronica, (3-4 dicembre) di Forlì; la città ospiterà anche la tradizionale Fiera di Santa Lucia, che si svolgerà il 13 dicembre.
La pandemia è (quasi) alle spalle
La crisi pandemica provocata dalla diffusione del Covid-19 ha avuto gravi ripercussioni sulle attività del settore fieristico; a causa delle restrizioni imposte per il contenimento del contagio, numerosi eventi sono stati cancellati o posticipati, danneggiando tutti gli operatori della filiera. La contrazione della curva del contagio e il ritorno ad un quadro sanitario, a livello nazionale ed internazionale, di semi 'normalità', ha incentivato anche la ripresa delle attività fieristiche ed espositive, facendo sì che aziende e organizzatori potessero ricominciare ad allestire eventi accessibili al pubblico (dopo alcuni esperimenti fieristici 'a distanza').
Contestualmente, sono aumentate anche le opportunità di impiego all'interno del settore, dal momento che il numero di eventi spesso è incrementato dalle date di 'recupero' di fiere annullate o rinviate in precedenza. Tra le tante figure richieste vi è quella dell'Event Manager, un professionista in grado di programmare, organizzare e coordinare tutte le attività sottese allo svolgimento di una fiera, una mostra o un'iniziativa analoga. Le competenze necessarie per svolgere questo ruolo possono essere acquisite mediante appositi percorsi di formazione come, ad esempio, il Master in Event Management frequentabile con UpLevel .
Quello dell'Event Manager è un profilo professionale moderno e sempre più richiesto, caratterizzato da competenze e skill trasversali; l'organizzazione di un evento - inclusi quelli di tipo fieristico - deve infatti tenere conto, al netto delle esigenze logistiche, delle moderne esigenze promozionali e comunicative, approntando campagne di marketing da implementare attraverso i principali canali di comunicazione, sia quelli istituzionali che social.
Articolo scritto da La Redazione
36
117

Riproduzione autorizzata Licenza Promopress ad uso esclusivo del destinatario Vietato qualsiasi altro uso

42

38

25

30

14.450

11.296

Reg. Trib. Firenze n. 5759 del 01/03/2010

Editore: Sindimedia Srl Via F.lli Cervi 21 50065 Pontassieve FI P.Iva 06259740485 - Num. iscrizione ROC:254888

Vuoi rimanere sempre informato con le nostre notizie? Iscriviti alla nostra NewsLetter.

Riproduzione autorizzata Licenza Promopress ad uso esclusivo del destinatario Vietato qualsiasi altro uso

https://www.regione.vda.it/notizie/details_i.asp?id=429762

# MONTAGNA. IL TURISMO BIANCO RIPARTE DA MODENA: PIENONE A SKIPASS -2-

18:12 - 26/10/2022

(DIRE) Modena, 26 ott. - Anche quest'anno il cuore del padiglione A sarà l'area della Federazione Italiana Sport Invernali con il suo programma ricco di eventi e i suoi atleti. "La Fisi- dice il presidente Flavio Roda- porterà nei quattro giorni di Skipass il top dei propri campioni, atleti che hanno vinto medaglie olimpiche, mondiali, coppe del mondo: si tratta dei testimonial ideali per gli sport di montagna e per l'ambiente montano, che di sport vive. Racconteranno a Modena le loro esperienze, le loro storie, per tutto il pubblico che li vorrà ascoltare. Come tradizione, consegneremo anche il premio dell'Atleta dell'Anno Fisi, ottenuto grazie ai voti di tanti appassionati, e sarà l'occasione per presentare novità e iniziative che riguardano il mondo federale". Tra gli ospiti attesi domenica: Paris, Brignone, Wierer, Boscacci, Delago, Goggia. Sempre nel padiglione A troveranno spazio tutte le più importanti località di turismo invernale, tour operator, strutture ricettive: saranno presenti con la loro offerta e le loro proposte speciali per la fiera. Il padiglione B ospiterà invece i negozi con tantissime novità e occasioni da non perdere per i migliori acquisti della stagione invernale. Fra gli altri appuntamenti, alle 14 del 31 ottobre, ci sarà la presentazione del Pool Sci Italia con tantissimi atleti: Gross, Maurberger, Razzoli, Sala, Vinatzer, Borsotti, De Aliprandini, Della Vite,

Riproduzione autorizzata Licenza Promopress ad uso esclusivo del destinatario Vietato qualsiasi altro uso

Franzoni, Hofer, Melesi, Pichler, Pirovano. Prevista come sempre la possibilità di rinnovare il tesseramento per la stagione 2022-2023. I tesserati Fisi con tesseramento rinnovato potranno entrare in fiera gratuitamente tutti i giorni. Il Pool Sci Italia, Consorzio dei marchi fornitori tecnici delle squadre azzurre di sci alpino, lancerà a Modena il nuovo Prove Libere Tour, di cui Skipass sarà la tappa zero. I brand saranno presenti quasi al completo nel Villaggio del Pool, con le ultime novità in fatto di attrezzatura per lo sci.(SEGUE)

Riproduzione autorizzata Licenza Promopress ad uso esclusivo del destinatario Vietato qualsiasi altro uso

**26/10/2022**

informazione.it

EAV: € 1.288
Utenti unici: 329.767

**Argomento: SkiPass**

https://www.informazione.it/c/16EE7EBD-ED59-45C7-8B46-270E13E17B89/Le-nuove-vacanze-neve-dell-Emilia-Romagna-22-23-Tutte-le-novita-a-Skipass-Modena-dal-29-ottobre

# Le nuove vacanze neve dell'Emilia-Romagna 22-23. Tutte le novità a Skipass Modena dal 29 ottobre



L'Emilia-Romagna presenta le novità delle vacanze neve 2022-2023 a Skipass il Salone del turismo e degli sport invernali a Modena dal 29 ottobre al 1 novembre - L'Appennino Tosco-Emiliano con le località regine Cimone (Mo), Corno alle Scale (Bo) e Cerreto Laghi (Re), avrà un grande stand accanto a quello della Toscana, dove gli operatori commercializzeranno le proposte della nuova stagione nel workshop Skipass Matching Day il 31 ottobre – Presente anche Alberto Tomba, il campione olimpico Rimini, 26/10/2022 (informazione.it - comunicati stampa - turismo) Il conto alla rovescia per inforcare un paio di sci è ormai partito e l'Emilia-Romagna presenta in anteprima le vacanze neve della nuova stagione 2022-2023 a Skipass, il Salone del turismo e degli sport invernali, in programma a Modena dal 29 ottobre al 1 novembre. La manifestazione ha adottato quest'anno lo slogan: "Meet the winter". Un grande stand di 224 metri quadrati, ricco di animazioni e degustazioni montanare, per quattro giorni vedrà le 15 località invernali da Piacenza alla Romagna -che offrono 300 km di discese- mettersi in vetrina, con skipass e pacchetti week end a prezzi scontati al pubblico della Fiera. In prima fila ci sono le tre località "regine" dell'offerta turistica invernale, immerse in magnifici paesaggi naturali: Comprensorio del Cimone, sull'Appennino Modenese, Corno alle Scale a un'ora da Bologna e da Firenze, e Cerreto Laghi (Re) nel Parco Nazionale dell'Appennino Tosco-Emiliano. Lo stand dell'Emilia Romagna sarà accanto a quello della Toscana: le due regioni fanno parte dello stesso Appennino e condivideranno in uno spazio comune vari momenti di animazione e intrattenimento per il pubblico. Nello stand dell'Emilia-Romagna anche quest'anno l'animazione è curata da Radio Bruno. Condizioni climatiche permettendo, l'apertura ufficiale della nuova stagione neve 22-23 è fissata per il Ponte dell'Immacolata, da giovedì 8 dicembre. Per quanto

Riproduzione autorizzata Licenza Promopress ad uso esclusivo del destinatario Vietato qualsiasi altro uso

riguarda gli scambi commerciali fra operatori della domanda e dell'offerta vacanze, la giornata dedicata a questi incontri sarà il 31 ottobre, con il Wworkshop B2B Skipass Matching Day. Parteciperanno 44 buyers, specializzati in turismo della neve e della montagna. All'inaugurazione sarà presente Alberto Tomba, il campione olimpico testimonial dell'Appennino Emiliano Romagnolo e protagonista del video della campagna promozionale invernale, realizzato da Regione e Apt Servizi Emilia-Romagna per raccontare come una vacanza in Appennino, nel bianco della neve e nel verde delle foreste significa vivere natura, sport e divertimento. Il campione bolognese e l'Assessore Regionale al Turismo dell'Emilia-Romagna, Andrea Corsini, taglieranno il nastro inaugurale della manifestazione. «Di fronte alla "scommessa" della stagione invernale 2022-23 - sottolinea l'Assessore Corsini- i nostri operatori hanno sfoderato tutto il loro dinamismo, puntando all'ottimizzazione dei consumi e all'innovazione dei servizi. Attività che li hanno visti sempre affiancati dalla Regione, che ha puntato, con costanti investimenti e confronti diretti con i territori, a colmare il gap di due stagioni di stop e a rendere sempre più competitive le stazioni del nostro Appennino. Il Turismo Bianco è per noi una risorsa importante, che completa l'offerta di vacanza a 360 gradi della Regione. Che quella che si apre a breve sia una buona edizione di Skipass, preludio di una stagione invernale dal segno più». Ecco come le stazioni si preparano ad accogliere gli appassionati. Il Cimone (Mo) sempre più ecosostenibile con nuovi investimenti per 6,3 milioni Il Cimone è il più grande carosello sciistico del territorio con oltre 50 km di piste, sciabili con un unico skipass, tanti sport sulla neve, discese sul bob su un circuito dedicato, ciaspolate fra i boschi ed escursioni sulle e-bike. Il prezzo dello "stagionale" ha subìto un lieve ritocco e quest'anno è di 790 euro (ragazzi 530 euro). Qualche inevitabile ritocco lo avrà anche lo skipass festivo, invariato lo skipass feriale. Anno dopo anno, la stazione sta diventando sempre più ecosostenibile. Dopo il successo della scorsa stagione invernale, il Cimone ha deciso di investire 5 milioni di euro per uno speciale impianto d'innevamento programmato che consumerà il 30% di energia in meno e produrrà il 30% in più di neve con la stessa quantità attività di acqua. I lavori sono cominciati nella zona di Passo del Lupo e si termineranno nel giugno del 2023. Entreranno subito in funzione invece i tre nuovi gatti della neve, tre battipista di ultima generazione appena acquistati, dal costo di 450.000 euro ognuno. Sono dotati di un sistema di sicurezza a rilevazione satellitare che evita i fuoripista garantendo una maggior protezione a chi li manovra. La zona delle Polle 2 a Riolunato si conferma un punto di riferimento per bambini e famiglie. I più piccoli troveranno un baby park con nuove attrazioni e l'ampliamento delle giornate di apertura. Al Cimone la parola

Riproduzione autorizzata Licenza Promopress ad uso esclusivo del destinatario Vietato qualsiasi altro uso

d’ordine è inclusività. Il Comprensorio è attentamente organizzato anche per accogliere sciatori disabili, con baite accessibili, un servizio di cortesia di carrozzine, guide e accompagnatori sulle piste, noleggio di dualski e monosci, snowkart e microfoni per sciatori non vedenti, tramite lo sport della Fondazione Silvia Parente con sede a Passo del Lupo. Ci saranno tante altre attività per i diversamente abili che si potranno divertire sulla neve grazie anche al Progetto Sciabile. Il progetto prevede anche settimana bianca dedicata ai bambini sordomuti. Non mancano le ciaspolate, nel fitto programma ci sono anche tante uscite guidate in notturna. E a fine giornata, ecco i tanti appuntamenti (in via di definizione) di eventi Apres Ski, con gastronomia e musica al rifugio  La Tana del Lupo. https://www.cimonesci.it  Al Corno alle Scale (Bo) si scia a prezzi invariati e attenzione all’ambiente Il Corno alle Scale, a metà strada fra Bologna e Firenze, a 2.000 metri fra i boschi dell’Appennino bolognese, offre 36 km di discese, a cominciare dalla spettacolare pista intitolata ad Alberto Tomba, la più lunga dell’Appennino (ben 2.600 metri). La buona notizia per gli sciatori è che Corno alle Scale ha deciso di mantenere invariati i prezzi degli abbonamenti stagionali e di introdurre un piccolo ritocco di 1 euro per i biglietti giornalieri. Lo “stagionale” costerà 450 euro, se acquistato entro il 30 ottobre, 550 euro (280 euro per i ragazzi fino ai 14 anni) dopo l’1 Novembre. Una scelta certo non scontata, visti i forti aumenti legati al costo dell’energia, che la località ha intrapreso per sostenere le comunità locali e promuovere un turismo sostenibile e accessibile a tutti. Rimane forte l’attenzione al tema dell’ambiente e del turismo sostenibile. Da quest’anno il Corno alle Scale diventerà Carbon Neutral, grazie ad un progetto offerto dal gruppo Piquadro. Obiettivo: compensare tutte le emissioni derivanti dal funzionamento degli impianti di risalita e dall’innevamento artificiale. Sempre in tema di ambiente, anche quest’anno si potrà andare a sciare a Corno alle Scale, senza guidare l’auto, ma utilizzando i mezzi pubblici, treno e bus. S’inaugura anche una collaborazione con le Terme di Porretta, per offrire agli amanti della montagna in cerca di relax speciali pacchetti Neve & Benessere. Gli sciatori potranno acquistare lo Skipass tramite il sito web della stazione, oppure pagare le ore di effettivo utilizzo tramite Telepass Pay. Altra buona notizia, anche i parcheggi saranno gratuiti. Skipass 2022-2023: giornaliero festivo a € 35 (29 per i ragazzi e 11 per i bambini). Giornaliero feriale 27 (23 per i ragazzi e 10 per i bambini). Due giorni i consecutivi 61 per i festivi e 49 nei feriali. https://www.cornoallescale.org  Cerreto Laghi (Re) le piste partono dal lungolago e si può dormire nei bivacchi Cerreto Laghi è un paesino vero e proprio, abitato tutto l’anno e affacciato su un lago glaciale, ai piedi di una montagna, il Monte Nuda, nel Parco Nazionale Tosco Emiliano. La

Riproduzione autorizzata Licenza Promopress ad uso esclusivo del destinatario Vietato qualsiasi altro uso

caratteristica più bella della stazione sciistica, 28 km di discese, 13 km dedicati al fondo, snow park e baby park, è che le piste partono dal lungolago nel centro del paese. I prezzi degli skipass hanno subìto solo qualche piccolo ritocco, nonostante l'impennata dei costi dell'energia elettrica. Le prevendite sono già partite: lo "stagionale" adulti costa 550 euro, per i senior 480, e per ragazzi fino a 14 anni 410 euro. Tutto il comprensorio offre bellissime escursioni invernali con le ciaspole, costeggiando i vari laghi -come il percorso che circonda Lago Pranda- senza grossi dislivelli, quindi perfetti anche per i meno esperti e allenati. Al Cerreto Laghi si può anche dormire in vari bivacchi, per esempio in un antico mulino in un castagneto secolare, sulle rive del fiume Secchia. E' un mulino abbandonato dal 1963, ora ristrutturato con 10-12 posti letto e gestito dall'associazione I Briganti del Cerreto. https://cerretolaghi.info  Sant'Annapelago (Mo) trekking tutto l'anno in una fitta rete di sentieri  Il Comune di Pievepelago, in particolare per la stazione di Sant'Annapelago, punta soprattutto sull'escursionismo, sia estivo che invernale, grazie alla fitta rete di sentieri che ha visto migliaia di utenti nei mesi precedenti. Restyling del sito in Appennino Modenese Tra le novità anche il rinnovamento del sito www.inappenninomodenese.it, portale curato dallo IAT del Cimone e unico sito ufficiale di promozione turistica dell'Appennino Modenese dell'Emilia Romagna. Tanti i contenuti: approfondimenti su località, sentieri, servizi e gastronomia. Il sito è adattato per la fruizione anche da mobile. La nuova cartina dell'Appennino Modenese Proprio a Skipass ci sarà il debutto della nuova cartina dell'Appennino Modenese, realizzata e coordinata dallo IAT del Cimone. Il prodotto vuole dare l'immagine di un territorio vario e pieno di possibilità e dimostrare come l'Appennino Modenese sia facilmente raggiungibile da Modena e Bologna e di come sia facile girare tra i paesi che distano pochi km l'uno dall'altro. In quest'ottica è stato realizzato anche il Passaporto dell'Alto Appennino Modenese: la scorsa estate è stato ritirato da più di 2.000 turisti, che hanno gironzolato per i 15 punti di interesse dell'Appennino alla caccia dei timbri ricordo.  Gli appuntamenti da non perdere durante le festività natalizie E poi le iniziative invernali nei vari comuni: Fanano avrà il grande ritorno dopo lo stop forzato per pandemia dello storico Presepe Vivente (il 24 dicembre 2022 e il 5 gennaio 2023), il Galappennino, gran galà di pattinaggio sul ghiaccio con grandi ospiti dello sport e della musica, il 7 gennaio 2023, e grande spazio ai giovani e alla musica con Cima Festival, in programma il 21 e 22 gennaio 2023. Sestola è pronta ad accogliere turisti e bambini con le varie iniziative che si susseguiranno durante il periodo delle festività natalizie. Inoltre durante il periodo delle festività verrà attivata la navetta "Christmas Bus", che collegherà tra loro i

Riproduzione autorizzata Licenza Promopress ad uso esclusivo del destinatario Vietato qualsiasi altro uso

comuni di Sestola, Fanano e Montecreto. Schia (Pr) tanto divertimento sugli sci e con le ciaspole fra boschi, panorami Schia è una perla turistica a meno di un'ora da Parma. Brilla sul Monte Caio Perla, che con le sue cime comprese tra i 1.200 e i 1.584 mt. d'altitudine è senza dubbio uno dei più rilevanti massicci montuosi, ed è stato più volte definito il più bello fra tutti i monti dell'Appennino Parmense. Ci si diverte sia con gli sci, che con le ciaspole attraversando boschi, fontane e punti panoramici nel territorio comunale di Tizzano Val Parma. L'area sciistica, 6 km di discese, con scuola di sci e on vari punti ristoro, è servita da un moderno impianto di innevamento programmato. Gli impianti di risalita sono tre: 1 skilift, 1 tapis roulant e 1 seggiovia biposto, con una portata di 1.200 persone all'ora. A Pian delle Guide si trova il nuovissimo snowpark "ParKaio" riservato agli appassionati di freestyle, con salti, box, rail ed un impianto di illuminazione per acrobazie anche sotto le stelle. (www.schiamontecaio.it/le-piste.html). Piccole e raccolte le altre stazioni sciistiche in Emilia-Romagna Da Piacenza alla Romagna ci sono tante altre località invernali più piccole e raccolte, ma non meno divertenti. In ordine geografico: Passo Penice, fra i comuni di Bobbio e Monsonico (Pc), Schia e Prato Spilla, sull'Appennino Parmense, Ventasso, Alpe di Cusna (Febbio), Pratizzano nella provincia di Reggio Emilia, Fiumalbo, Piane di Mocogno, Sant'Anna Pelago, Frassinoro-Piandelagotti nel modenese e infine le stazioni dell'Appennino Romagnolo: Campigna e Monte Fumaiolo. Qui i turisti troveranno un servizio di noleggio con oltre 50 e-bike (tra cui 30 "fat bike" per pedalare su un bellissimo anello innevato) e un ricchissimo calendario di ciaspolate nei punti più magici dell'Appennino Romagnolo. http://www.appenninoeneve.it Ufficio Stampa Apt Servizi tel.0541/430190 www.aptservizi.com

Riproduzione autorizzata Licenza Promopress ad uso esclusivo del destinatario Vietato qualsiasi altro uso

https://www.regione.vda.it/notizie/details_i.asp?id=429763

# MONTAGNA. IL TURISMO BIANCO RIPARTE DA MODENA: PIENONE A SKIPASS -3-

18:12 - 26/10/2022

(DIRE) Venezia, 26 ott. - Nell'area del turismo sono attese 'vetrine' di tutte le più importanti località, tour operator, con la loro offerta e le loro proposte speciali per la fiera. Saranno presenti, tra gli altri, Emilia-Romagna, Toscana, Piemonte, Trentino, Valle d'Aosta, Lazio, Calabria e le montagne di Lombardia. ltre ad attività ludiche, presentazioni dei comprensori e conferenze stampa, quest'anno all'interno degli stand ci saranno diversi appuntamenti enogastronomici con degustazioni di prodotti tipici regionali e showcooking. La novità del 2022 è il mercatino di Natale "fusion", sei casette divise fra prodotti tipici dell'Alto Adige e dell'Appennino Modenese: miele, propoli, prodotti vari a base di miele di Fanano; composte di frutta, marmellate, succhi bio, farina di castagne e biscotti dell'Abetone; bevande calde con Succo di mela caldo, bombardino, vin brûlé, dolci da passaggio tipo strudel di mele, sacher; vini e Grappe con Trento Doc egGrappe dell'Alto Adige; formaggi e speck dell'Alto Adige; shop Forst con gadget, birra di Natale e ThreePack di Forst Limited Edition. E torna a Skipass la Baita Forst, quest'anno con un menù tirolese ancora più ricco Dopo due edizioni virtuali, Skipass Matching Day si svolgerà nuovamente in presenza lunedì 31 ottobre: 52 sciclub, federazioni sportive e tour operator italiani ed europei specializzati nel comparto

Riproduzione autorizzata Licenza Promopress ad uso esclusivo del destinatario Vietato qualsiasi altro uso

delle vacanze sulla neve, incontreranno gli operatori turistici della montagna direttamente presso gli stand espositivi di Skipass.

Riproduzione autorizzata Licenza Promopress ad uso esclusivo del destinatario Vietato qualsiasi altro uso

https://ildispaccio.it/calabria/2022/10/25/skypass-2022-riflettori-puntati-sulla-montagna-calabrese-e-le-offerte-di-turismo-esperenziale/

# Skypass 2022: riflettori puntati sulla montagna calabrese e le offerte di turismo esperenziale - IlDispaccio

Skypass 2022: riflettori puntati sulla montagna calabrese e le offerte di turismo esperenziale - IlDispaccioCerca su IlDispaccio

“Non è una inezia accettare che la menzogna e l'imbroglio ci vengano presentati come unica forma di governo: la democrazia è imperfetta, ed è bene sapere che solo la nostra decisione può migliorarla” - Luis Sepúlveda

IlDispaccio

Vibo Valentia

Search Home Calabria Skypass 2022: riflettori puntati sulla montagna calabrese e le offerte di turismo... Calabria

Skypass 2022: riflettori puntati sulla montagna calabrese e le offerte di turismo esperenziale

25/10/2022, 09:41 Share Facebook Twitter Pinterest WhatsApp

Il Dipartimento Turismo, Marketing Territoriale e Mobilità della Regione Calabria, in relazione al piano di promozione turistica delle aree montuose della Calabria, comunica che dal 29 ottobre al 1 novembre parteciperà all’evento internazionale SKIPASS 2022 che si svolgerà presso il quartiere di Modena Fiere con la presenza di numerosi buyer e operatori del settore turismo nazionale e internazionale. La partecipazione della Regione Calabria ad un evento così importante dal punto di vista del turismo montano, contribuirà ad accenderà i riflettori sulle aree montuose calabresi come nuovi palcoscenici per percorsi di turismo esperienziale legato alle bellezze naturalistiche e ai numerosi ambiti di attività presenti sul territorio.

SKIPASS è da quasi trent’anni la vetrina della neve più importante d’Italia, l’unico salone sul territorio dedicato agli sport invernali e alla montagna bianca, punto di riferimento di professionisti, operatori del settore, appassionati di montagna e sportivi. SKIPASS non è solo una grande vetrina ma anche un punto di riferimento per appassionati e addetti ai lavori, ai quali verrà illustrata una Calabria inconsueta e lontana dalle immagini classiche della regione ma altrettanto ricca di interesse e di

Riproduzione autorizzata Licenza Promopress ad uso esclusivo del destinatario Vietato qualsiasi altro uso

fascino turistico. Il claim che accompagnerà la presenza della Regione Calabria sarà, infatti, “Calabria, una montagna di sorprese”, con chiaro riferimento ad una nuova immagine regionale che integri gli stilemi classici legati al turismo del mare.
Durante l’evento saranno realizzati una serie di showcooking, a opera di chef di rinomata fama, attraverso cui promuovere i profumi, gli odori e i sapori tipici della montagna Calabrese. Tra questi appuntamenti, con il supporto della Federazione Italiana Cuochi verrà presentato un menu ad hoc per gli sportivi, preparato durante apposite sessioni di showcooking.
Inoltre, saranno organizzate alcune esibizioni con la finalità di promuovere gli eventi e le manifestazioni in ambito locale, nonché i percorsi dedicati ai cicloturisti attivi nelle aree di riferimento.
La partecipazione di Regione Calabria ad un evento così importante e settoriale si inserisce di una strategia di marketing territoriale che ha l’obiettivo di migliorare il grado di conoscenza dell’offerta turistico-ricreativa delle aree montuose della Calabria, con l’intento di creare una nuova consapevolezza sulla globalità dell’offerta regionale.
Share Facebook Twitter Pinterest WhatsApp
25/10/2022, 08:22
26/10/2022, 19:40
26/10/2022, 19:21
26/10/2022, 19:15
26/10/2022, 18:30
26/10/2022, 18:23
26/10/2022, 18:22
26/10/2022, 18:14
26/10/2022, 18:09
26/10/2022, 17:31
26/10/2022, 17:12
26/10/2022, 16:39
26/10/2022, 16:25
26/10/2022, 15:55
26/10/2022, 15:43
26/10/2022, 15:39
26/10/2022, 15:07
26/10/2022, 14:55
26/10/2022, 14:55

Riproduzione autorizzata Licenza Promopress ad uso esclusivo del destinatario Vietato qualsiasi altro uso

26/10/2022, 14:52
26/10/2022, 14:49
26/10/2022, 14:45
26/10/2022, 14:42
26/10/2022, 14:28
26/10/2022, 14:23
26/10/2022, 13:53
26/10/2022, 13:50
26/10/2022, 13:38
26/10/2022, 13:32
26/10/2022, 13:17
26/10/2022, 13:04
26/10/2022, 13:02
26/10/2022, 12:45
26/10/2022, 12:38
26/10/2022, 12:18
26/10/2022, 12:14
26/10/2022, 12:09
26/10/2022, 12:08
26/10/2022, 12:05
26/10/2022, 11:58
26/10/2022, 11:09
26/10/2022, 11:06
26/10/2022, 10:36
26/10/2022, 10:30
26/10/2022, 09:56
26/10/2022, 09:34
26/10/2022, 09:21

© 2012-2022 Associazione Culturale "Quadrante Sud" Via Sant'Anna II Tronco 28, 89128 Reggio Calabria C.F. 92078700801 – Il Dispaccio - Reg. Trib. RC n° 02/2012

Riproduzione autorizzata Licenza Promopress ad uso esclusivo del destinatario Vietato qualsiasi altro uso

https://ecodellojonio.it/articoli/territorio/2022/10/la-calabria-non-e-solo-mare-ma-anche-una-montagna-di-sorprese

# La Calabria non è solo mare, ma anche “una montagna di sorprese”



la Regione partecipa a Skipass: la vetrina della neve più importante d'Italia, l'unico salone sul territorio dedicato agli sport invernali e alla montagna bianca

CATANZARO - Il Dipartimento Turismo, Marketing Territoriale e Mobilità della Regione Calabria, in relazione al piano di promozione turistica delle aree montuose della Calabria, comunica che dal 29 ottobre al primo novembre parteciperà all'evento internazionale SKIPASS 2022 che si svolgerà presso il quartiere di Modena Fiere con la presenza di numerosi buyer e operatori del settore turismo nazionale e internazionale.

La partecipazione della Regione Calabria ad un evento così importante dal punto di vista del turismo montano, contribuirà ad accendere i riflettori sulle aree montuose calabresi come nuovi palcoscenici per percorsi di turismo esperienziale legato alle bellezze naturalistiche e ai numerosi ambiti di attività presenti sul territorio.

Skipass è da quasi trent'anni la vetrina della neve più importante d'Italia, l'unico salone sul territorio dedicato agli sport invernali e alla montagna bianca, punto di riferimento di professionisti, operatori del settore, appassionati di montagna e sportivi.

Skipass non è solo una grande vetrina ma anche un punto di riferimento per appassionati e addetti ai lavori, ai quali verrà illustrata una Calabria inconsueta e lontana dalle immagini classiche della regione ma altrettanto ricca di interesse e di fascino turistico. Il claim che accompagnerà la presenza della Regione Calabria sarà, infatti, "Calabria, una montagna di sorprese", con chiaro riferimento ad una nuova immagine regionale che integri gli stilemi classici legati al turismo del mare.

Durante l'evento saranno realizzati una serie di showcooking, a opera di chef di rinomata fama, attraverso cui promuovere i profumi, gli odori e i sapori tipici della

Riproduzione autorizzata Licenza Promopress ad uso esclusivo del destinatario Vietato qualsiasi altro uso

montagna Calabrese. Tra questi appuntamenti, con il supporto della Federazione Italiana Cuochi verrà presentato un menu ad hoc per gli sportivi, preparato durante apposite sessioni di showcooking.
Inoltre, saranno organizzate alcune esibizioni con la finalità di promuovere gli eventi e le manifestazioni in ambito locale, nonché i percorsi dedicati ai cicloturisti attivi nelle aree di riferimento.
La partecipazione di Regione Calabria ad un evento così importante e settoriale si inserisce di una strategia di marketing territoriale che ha l'obiettivo di migliorare il grado di conoscenza dell'offerta turistico-ricreativa delle aree montuose della Calabria, con l'intento di creare una nuova consapevolezza sulla globalità dell'offerta regionale.

Riproduzione autorizzata Licenza Promopress ad uso esclusivo del destinatario Vietato qualsiasi altro uso

https://www.modenaindiretta.it/auto-la-maserati-barbie-edizione-esclusiva-del-suv-grecale-gallery/

# Auto, ecco la Maserati Barbie: edizione esclusiva del Suv Grecale. GALLERY | Modenaindiretta



Auto, ecco la Maserati Barbie: edizione esclusiva del Suv Grecale. GALLERY | ModenaindirettaAuto, ecco la Maserati Barbie: edizione esclusiva del Suv Grecale. GALLERY

26 ottobre 2022

Una collaborazione senza precedenti tra la Casa del Tridente e l'icona mondiale della Mattel. Si tratta di un'edizione Fuoriserie ultra-limitata, disponibile a livello mondiale unicamente in due unità personalizzate

MODENA – Maserati e Barbie, entrambi immediatamente riconoscibili per la loro straordinaria personalità e per lo stile inconfondibile, hanno dato libero sfogo alla creatività in un capolavoro di design senza tempo ispirato al fenomeno Barbiecore. Da questa inedita collaborazione è nata un'edizione ultra-limitata di Maserati Grecale, il nuovo SUV della Casa del Tridente, progettato per trasformare l'esperienza di guida quotidiana in un'avventura straordinaria e scelto da Barbie come compagno di avventure perfetto per il suo variegato stile di vita tra riunioni di lavoro ed eventi glamour.

La Maserati Grecale Barbie, edizione Fuoriserie ultra-limitata, sarà disponibile a livello mondiale unicamente in due unità personalizzate. La prima è stata presentata la notte scorsa come uno dei Fantasy Gifts 2022 di Neiman Marcus durante la serata di lancio organizzata dal department store di lusso a Los Angeles. Una parte del ricavato delle vendite di questa esclusiva statunitense andrà a favore del Barbie Dream Gap Project* – l'iniziativa grazie alla quale il Brand Barbie collabora con organizzazioni non profit di tutto il mondo per offrire pari opportunità e rimuovere le barriere che ostacolano la vita di bambine e ragazze. Ulteriori informazioni sulla seconda vettura saranno disponibili nel 2023. In pieno stile Barbie, l'iconico rosa associato alla bambola di Mattel dipinge praticamente ogni centimetro degli esterni

Riproduzione autorizzata Licenza Promopress ad uso esclusivo del destinatario Vietato qualsiasi altro uso

di questa automobile da sogno, decorata con sottili linee giallo acido, ispirate all’anima sportiva di Maserati.

Ultime News

Affari Quotidiani, le news economiche di mercoledì 26 ottobre 2022

In Fiera a Modena torna Skipass. VIDEO

Auto, ecco la Maserati Barbie: edizione esclusiva del Suv Grecale. GALLERY

Modena Champagne Experience: la fotogallery di Modenaindiretta

Calcio, serie A: Sassuolo-Salernitana 5-0, cinquina neroverde. GALLERY

Il Telegiornale Modena di martedì 25 ottobre 2022

Il Telegiornale Modena di lunedì 24 ottobre 2022

Il Telegiornale Modena di domenica 23 ottobre 2022

Riproduzione autorizzata Licenza Promopress ad uso esclusivo del destinatario Vietato qualsiasi altro uso

https://www.calabriadirettanews.com/2022/10/25/montagne-calabresi-attrazioni-e-attivita-in-mostra-allevento-internazionale-skipass2022/

# Montagne calabresi: attrazioni e attività in mostra all'evento internazionale Skipass2022

Il Dipartimento Turismo, Marketing Territoriale e Mobilità della Regione Calabria, in relazione al piano di promozione turistica delle aree montuose della Calabria, comunica che dal 29 ottobre al 1 novembre parteciperà all'evento internazionale SKIPASS 2022 che si svolgerà presso il quartiere di Modena Fiere con la presenza di numerosi buyer e operatori del settore turismo nazionale e internazionale. La partecipazione della Regione Calabria ad un evento così importante dal punto di vista del turismo montano, contribuirà ad accenderà i riflettori sulle aree montuose calabresi come nuovi palcoscenici per percorsi di turismo esperienziale legato alle bellezze naturalistiche e ai numerosi ambiti di attività presenti sul territorio.

SKIPASS è da quasi trent'anni la vetrina della neve più importante d'Italia, l'unico salone sul territorio dedicato agli sport invernali e alla montagna bianca, punto di riferimento di professionisti, operatori del settore, appassionati di montagna e sportivi.

SKIPASS non è solo una grande vetrina ma anche un punto di riferimento per appassionati e addetti ai lavori, ai quali verrà illustrata una Calabria inconsueta e lontana dalle immagini classiche della regione ma altrettanto ricca di interesse e di fascino turistico. Il claim che accompagnerà la presenza della Regione Calabria sarà, infatti, "Calabria, una montagna di sorprese", con chiaro riferimento ad una nuova immagine regionale che integri gli stilemi classici legati al turismo del mare.

Durante l'evento saranno realizzati una serie di showcooking, a opera di chef di rinomata fama, attraverso cui promuovere i profumi, gli odori e i sapori tipici della montagna Calabrese. Tra questi appuntamenti, con il supporto della Federazione Italiana Cuochi verrà presentato un menu ad hoc per gli sportivi, preparato durante apposite sessioni di showcooking.

Inoltre, saranno organizzate alcune esibizioni con la finalità di promuovere gli eventi e le manifestazioni in ambito locale, nonché i percorsi dedicati ai cicloturisti attivi nelle aree di riferimento.

La partecipazione di Regione Calabria ad un evento così importante e settoriale si inserisce di una strategia di marketing territoriale che ha l'obiettivo di migliorare il

Riproduzione autorizzata Licenza Promopress ad uso esclusivo del destinatario Vietato qualsiasi altro uso

grado di conoscenza dell’offerta turistico-ricreativa delle aree montuose della Calabria, con l’intento di creare una nuova consapevolezza sulla globalità dell’offerta regionale.

Riproduzione autorizzata Licenza Promopress ad uso esclusivo del destinatario Vietato qualsiasi altro uso

26/10/2022

corrieredibologna.corriere.it

Argomento: SkiPass

EAV: € 889
Utenti unici: 163.633

https://corrieredibologna.corriere.it/bologna/cronaca/22_ottobre_26/skypass-via-salone-sport-invernali-attesa-neve-7b9301f4-553e-11ed-b8e8-a89b0f32d1b4.shtml

# Skypass: via al salone degli sport invernali in attesa della neve




Presentata al salone del turismo, in programma a Modenafiere dal 29 ottobre al 1° novembre E' stata presentata oggi, mercoledì 26 ottobre, l'edizione 2022 di Skipass, il salone del turismo e degli sport invernali in programma a Modenafiere dal 29 ottobre al 1° novembre: lo slogan di quest'anno è «Meet the winter », con il salone che rappresenta l'occasione per gli appassionati della montagna di incontrare l'inverno, che per la verità sul piano meteorologico si sta facendo decisamente attendere visto il caldo anomalo di questo mese di ottobre. Il taglio del nastro avverrà nella Galleria Centrale di Modenafiere alle ore 16 di sabato 29 ottobre (giorno di apertura, con i cancelli aperti dalle 10) alla presenza, tra gli altri, di Alberto Tomba - leggenda dello sci che ora ricopre il ruolo di ambasciatore dell'Appennino emiliano - e dell'assessore regionale al Turismo Andrea Corsini. Ventimila metri quadrati «Nonostante le difficoltà di una situazione generale non facile sono cresciute del 5% le superfici espositive totali occupate dalla manifestazione , che superano i 20.000 metri quadrati totali. Siamo felici di un risultato che non era affatto scontato, viste anche le sfide che l'attuale situazione di crescita dei costi energetici pone a tutte le stazioni sciistiche e agli impianti di risalita», spiega soddisfatto Alfonso Panzani , presidente di Modenafiere. Biglietto ridotto del 30%Vista la congiuntura economica, Modenafiere ha ridotto del 30% il prezzo del biglietto rispetto alle passate edizioni (10 euro) e grazie alla promozione della Regione Emilia-Romagna lunedì 31 ottobre l'ingresso sarà gratuito per tutti: un modo per attirare le famiglie, da sempre molto presenti a Skipass. Non mancherà l'area della Fisi, la Federazione Italiana Sport Invernali , presente al padiglione A: «Porteremo il top dei nostri campioni — spiega il presidente Fisi Flavio Roda — atleti che hanno vinto medaglie olimpiche, mondiali e

Riproduzione autorizzata Licenza Promopress ad uso esclusivo del destinatario Vietato qualsiasi altro uso

coppe del mondo. I testimonial ideali per il mondo della montagna, che racconteranno a Modena le loro esperienze e le loro storie». Da Sofia Goggia a Federica Brignone, passando per Dorothea Wierer, Federico Pellegrino, Michela Moioli e Dominik Paris: tanti campioni della neve che passeranno tra i vari stand dove saranno presenti anche negozi, aziende del settore e le località del turismo invernale, con tanto di tour operator e referenti delle strutture ricettive con proposte ad hoc per Skipass 2022. Sei milioni per il Cimone Tra le altre, saranno presenti a Skipass località dell'Emilia-Romagna, Toscana, Piemonte, Trentino, Valle d'Aosta, Lazio, Calabria e Lombardia: per la nostra regione spazio in particolare al Cimone (reduce da un investimento da 6 milioni di euro per un nuovo impianto di innevamento più ecosostenibile), al Corno alle Scale e a Cerreto Laghi. In zona l'apertura della nuova stagione neve 2022-23 è fissata per il Ponte dell'Immacolata di giovedì 8 dicembre, condizioni climatiche permettendo: il caldo anomalo, ovviamente, preoccupa. «Di fronte alla scommessa della stagione invernale imminente, i nostri operatori hanno sfoderato tutto il loro dinamismo, puntando all'ottimizzazione dei consumi e all'innovazione dei servizi: il turismo bianco è una risorsa importante per noi, che completa l'offerta di vacanza a 360 gradi della regione. Spero che sia una buona edizione di Skipass, preludio di una stagione invernale dal segno più», ha spiegato l'assessore emiliano-romagnolo al Turismo Corsini. Tutte le info su ospiti e programma della manifestazione modenese si trovano sul sito dell'evento, www.skipass.it. La newsletter del Corriere di BolognaSe vuoi restare aggiornato sulle notizie di Bologna e dell'Emilia-Romagna iscriviti gratis alla newsletter del Corriere di Bologna . Arriva tutti i giorni direttamente nella tua casella di posta alle 12. Basta cliccare qui.

Riproduzione autorizzata Licenza Promopress ad uso esclusivo del destinatario Vietato qualsiasi altro uso

26/10/2022

lapressa.it

Argomento: SkiPass

EAV: € 247
Utenti unici: 33.967

http://www.lapressa.it/articoli/economia/skipass-sfida-la-crisi-il-turismo-invernale-si-trasforma

# Skipass sfida la crisi, il turismo invernale si trasforma

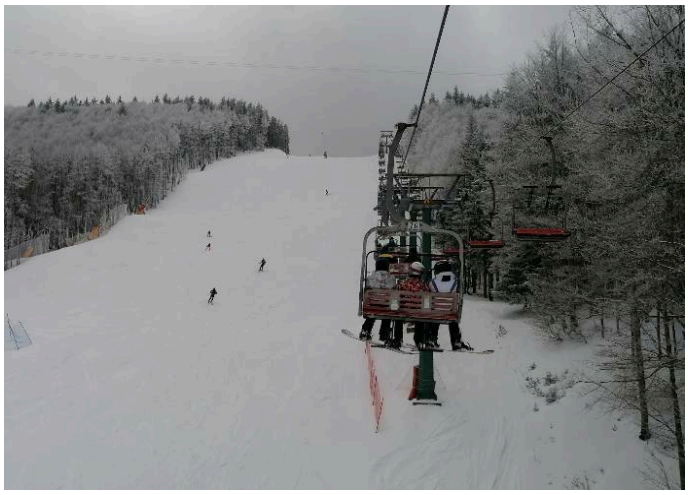

Skipass sfida la crisi, il turismo invernale si trasforma - Economia - LaPressa.it'Meet the winter' e lo slogan della fiera del turismo e degli sport invernali dal 29 ottobre a Modena. Campioni ed eventi. Aumentano gli espositori, cala il

Non ci sarÃ  nessuna struttura nell'area esterna, visti anche i costi energetici proibitivi per la produzione ed in mantenimento di neve artificiale, ma all'interno dei due padiglioni principali nei quali si svilupperÃ  gli espositori che hanno prenotato il loro spazio quest'anno aumenteranno. 'Meet the winter' Ã¨ lo slogan di quest'anno di Skipass, la fiera che a Modena alza il sipario sulla stagione invernale in montagna. Il salone del turismo e degli sport invernali apre sabato prossimo, 29 ottobre, alle 16 nella Galleria Centrale della fiera, con istituzioni e atleti. 'Nonostante le difficoltÃ  di una situazione complessiva certamente non facile- dice Alfonso Panzani, presidente di Modenafiere- sono cresciute del 5% le superfici espositive totali occupate dalla manifestazione, che superano quindi i 20.000 metri quadri totali. Siamo molto felici di un risultato che non era assolutamente scontato proprio alla luce delle grandi difficoltÃ  e delle sfide non da poco che l'attuale situazione di forte crescita dei costi energetici pone a tutte le stazioni sciistiche ed agli impianti di risalita'. Considerando proprio il momento di particolare difficoltÃ , Modenafiere ha deciso di andare incontro ai visitatori con una riduzione del 30% del prezzo del biglietto rispetto alle precedenti edizioni. Il biglietto d'ingresso costerÃ  10 euro, nove euro se acquistato online fino al 28 ottobre. Grazie alla promozione della Regione Emilia Romagna, inoltre, l'ingresso alla manifestazione sarÃ  gratuito per tutti lunedÃ¬ 31 ottobre. 'Skipass- spiega Marco Momoli, direttore generale di ModenaFiere- Ã¨ una manifestazione che storicamente vede tra i suoi visitatori tantissime famiglie e pensiamo che questo sia il modo migliore di dare un forte segnale di attenzione

Riproduzione autorizzata Licenza Promopress ad uso esclusivo del destinatario Vietato qualsiasi altro uso

proprio a tutte loro, oltre che ovviamente anche ai singoli appassionati, in un momento nel quale i prezzi in generale stanno crescendo in modo importante'. Anche quest'anno il cuore del padiglione A sarÃ  l'area della Federazione Italiana Sport Invernali con il suo programma ricco di eventi e i suoi atleti. 'La Fisi- dice il presidente Flavio Roda- porterÃ  nei quattro giorni di Skipass il top dei propri campioni, atleti che hanno vinto medaglie olimpiche, mondiali, coppe del mondo: si tratta dei testimonial ideali per gli sport di montagna e per l'ambiente montano, che di sport vive Racconteranno aÂ ModenaÂ le loro esperienze, le loro storie, per tutto il pubblico che li vorrÃ  ascoltare. Come tradizione, consegneremo anche il premio dell'Atleta dell'Anno Fisi, ottenuto grazie ai voti di tanti appassionati, e sarÃ  l'occasione per presentare novitÃ  e iniziative che riguardano il mondo federale'. Tra gli ospiti attesi domenica: Paris, Brignone, Wierer, Boscacci, Delago, Goggia. Sempre nel padiglione A troveranno spazio tutte le piÃ¹ importanti localitÃ  di turismo invernale, tour operator, strutture ricettive: saranno presenti con la loro offerta e le loro proposte speciali per la fiera. Il padiglione B ospiterÃ  invece i negozi con tantissime novitÃ  e occasioni da non perdere per i migliori acquisti della stagione invernale. Fra gli altri appuntamenti, alle 14 del 31 ottobre, ci sarÃ  la presentazione del Pool Sci Italia con tantissimi atleti: Gross, Maurberger, Razzoli, Sala, Vinatzer, Borsotti, De Aliprandini, Della Vite, Franzoni, Hofer, Melesi, Pichler, Pirovano. Prevista come sempre la possibilitÃ  di rinnovare il tesseramento per la stagione 2022-2023. I tesserati Fisi con tesseramento rinnovato potranno entrare in fiera gratuitamente tutti i giorni. Il Pool Sci Italia, Consorzio dei marchi fornitori tecnici delle squadre azzurre di sci alpino, lancerÃ  aÂ ModenaÂ il nuovo Prove Libere Tour, di cui Skipass sarÃ  la tappa zero. I brand saranno presenti quasi al completo nel Villaggio del Pool, con le ultime novitÃ  in fatto di attrezzatura per lo sci. Nell'area del turismo sono attese 'vetrine' di tutte le piÃ¹ importanti localitÃ , tour operator, con la loro offerta e le loro proposte speciali per la fiera. Saranno presenti, tra gli altri, Emilia-Romagna, Toscana, Piemonte, Trentino, Valle d'Aosta, Lazio, Calabria e le montagne di Lombardia. ltre ad attivitÃ  ludiche, presentazioni dei comprensori e conferenze stampa, quest'anno all'interno degli stand ci saranno diversi appuntamenti enogastronomici con degustazioni di prodotti tipici regionali e showcooking. La novitÃ  del 2022 Ã¨ il mercatino di Natale 'fusion', sei casette divise fra prodotti tipici dell'Alto Adige e dell'Appennino Modenese: miele, propoli, prodotti vari a base di miele di Fanano; composte di frutta, marmellate, succhi bio, farina di castagne e biscotti dell'Abetone; bevande calde con Succo di mela caldo, bombardino, vin brÃ»lÃ©, dolci da passaggio tipo strudel di mele, sacher; vini e

Riproduzione autorizzata Licenza Promopress ad uso esclusivo del destinatario Vietato qualsiasi altro uso

Grappe con Trento Doc egGrappe dell'Alto Adige; formaggi e speck dell'Alto Adige; shop Forst con gadget, birra di Natale e ThreePack di Forst Limited Edition. E torna a Skipass la Baita Forst, quest'anno con un menÃ¹ tirolese ancora piÃ¹ ricco Dopo due edizioni virtuali, Skipass Matching Day si svolgerÃ  nuovamente in presenza lunedÃ¬ 31 ottobre: 52 sciclub, federazioni sportive e tour operator italiani ed europei specializzati nel comparto delle vacanze sulla neve, incontreranno gli operatori turistici della montagna direttamente presso gli stand espositivi di Skipass. Rincari negli impianti, sarÃ  l'anno della riscoperta dei grandi spazi 'La stagione dell'incertezza: cosÃ¬ potrebbe essere definita l'imminente stagione invernale, che vede da un lato un forte desiderio, da parte degli italiani, di trascorrere le proprie vacanze in montagna, e dall'altro il timore per inflazione, crescita dei prezzi, difficoltÃ  economiche'. Afferma Massimo Feruzzi, responsabile di Skipass Panorama Turismo-Osservatorio italiano del turismo montano che ha raccolto anche quest'anno informazioni e dati sulla stagione invernale 2022-2023 e ne ha parlato oggi alla conferenza stampa di presentazione di Skipass, il salone degli sport e del turismo bianco. 'D'altra parte- prosegue Feruzzi- anche l'intera filiera della montagna bianca italiana si trova costretta, per i medesimi motivi, a rivedere i propri prezzi al rialzo, con incrementi che vanno dal 13,5% al 10% circa per impianti di risalita, strutture ricettive e servizi di bar-ristorazione, mentre piÃ¹ moderati saranno gli aumenti delle scuole sci (+6,8%)'. Nella stagione 2022-2023, continua 'vedremo esplodere una nuova comunitÃ  outdoor invernale, quella dei 'no crowds', che predilige vivere la montagna innevata godendo di ampi spazi, lontani dalla folla delle piste negli orari di punta e dei rifugi nell'ora di pranzo, e per questo motivo praticano passeggiate sulla neve o winter trekking, touring e randonnÃ©e, skinning e scialpinismo. Queste, unitamente al tradizionale sci alpino, sono infatti le discipline in crescita nel prossimo inverno; inverno che vedrÃ  sulle piste quattro milioni e 116.000 nostri connazionali', conclude Feruzzi.

Da anni Lapressa.it offre una informazione libera e indipendente ai suoi lettori senza nessun tipo di contributo pubblico. La pubblicitÃ  dei privati copre parte dei costi, ma non Ã¨ sufficiente. Per questo chiediamo a chi quotidianamente ci legge, e ci segue, di darci, se crede, un contributo in base alle proprie possibilitÃ . Anche un piccolo sostegno, moltiplicato per le decine di migliaia di modenesi ed emiliano-romagnoli che ci leggono quotidianamente, Ã¨ fondamentale.

Redazione La Pressa

Articoli Correlati

Riproduzione autorizzata Licenza Promopress ad uso esclusivo del destinatario Vietato qualsiasi altro uso

Italpizza si amplia ancora: acquisito.. Lâ€™azienda modenese si aggiudica lâ€™acquisizione della storica concorrente Mantua .. 26 Ottobre 2022 - 12:01
A1 Life, le soluzioni migliori per .. Si puÃ² ricorrere a forme di risparmio a medio-lungo termine per far fronte, ad esempio, .. 26 Ottobre 2022 - 11:08
Caro Bollette, Confesercenti lancia .. Fiesa Confesercenti Modena: 'Forte preoccupazione per i prossimi mesi e per gli acquisti .. 25 Ottobre 2022 - 12:07
Leggi tutti gli Articoli Economia - Articoli piÃ¹ letti
Coop Alleanza 3.0 aggrappata alla .. La Coop utilizza l'intero patrimonio dei soci piÃ¹ una parte del debito per investire in .. 15 Agosto 2018 - 10:36
Coop Alleanza 3.0 fulcro della crisi .. I conti in rosso e il dispetto rappresentato dal via libera ad Esselunga, Trc potrebbe non .. 13 Gennaio 2019 - 08:41
Bper, correntisti ex dipendenti .. 'Se Bper non manifestasse un reale interesse a mantenere le migliaia di correntisti tra .. 03 Dicembre 2019 - 17:52

Riproduzione autorizzata Licenza Promopress ad uso esclusivo del destinatario Vietato qualsiasi altro uso

26/10/2022

ilrestodelcarlino.it

Argomento: SkiPass

EAV: € 1.383
Utenti unici: 388.967

https://www.ilrestodelcarlino.it/modena/cosa%20fare/skipass-2022-programma-1.8220707/amp

# Skipass Modena 2022 tra mercatini di Natale e grandi campioni. Programma e orari

Skipass Modena 2022 tra mercatini di Natale e grandi campioni. Programma e orariSkipass Modena 2022 tra mercatini di Natale e grandi campioni. Programma e orari

Come da tradizione, a celebrare la stagione invernale la grande fiera dedicata al mondo dello sci. Dal 29 ottobre all'1 novembre: tra gli ospiti anche alcuni atleti azzurri e l'indimenticabile Alberto Tomba

26 ottobre 2022

Bologna, 26 ottobre 2022 - Come ogni anno, a dare il via alla stagione neve '22-'23'ci sarà il 'taglio del nastro' di Skipass, la fiera tradizionale di Modena dedicata agli sport invernali e alla montagna. Da trent'anni, la rassegna rappresenta uno dei poli espositivi più importanti d'Italia per tutti gli sportivi, gli operatori del settore e gli appassionati. "Meet the winter" è lo slogan di questa edizione del Salone della neve 2022, che si terrà dal 29 ottobre al 1 novembre, tra cibo, musica e mercatini di Natale.

L'Appennino Tosco-Emiliano, tra Cimone (Modena), Corno alle Scale (Bologna) e Cerreto Laghi (Reggio Emilia), avrà così un grande festival pronto a celebrare le aperture delle piste, che si attendono per il prossimo 8 dicembre. Come testimonial, ci sarà il campione olimpico Alberto Tomba, protagonista del video promozionale realizzato dalla Regione, mentre l'animazione sarà curata da Radio Bruno. Quest'anno è inoltre prevista una riduzione del costo del biglietto, che da 10 euro passa a 9 euro. Invece, sarà gratuito l'ingresso il 31 ottobre grazie alla promozione della Regione Emilia Romagna. "Il Turismo Bianco è per noi una risorsa importante, che completa l'offerta di vacanza a 360 gradi della Regione. Che sia una buona edizione di Skipass, preludio di una stagione invernale dal segno più", spiega L'Assessore Regionale al Turismo dell'Emilia Romagna, Andrea Corsini. Quest'anno saranno presenti tantissimi brand e ospiti della Federazione Italiana Sport Invernali. Ogni giorno, tra i padiglioni della fiera emiliana, sfileranno infatti i campioni delle 15 discipline invernali; non mancherà occasione, pertanto, di

Riproduzione autorizzata Licenza Promopress ad uso esclusivo del destinatario Vietato qualsiasi altro uso

scattare qualche selfie con i propri idoli, tra una sessione fotografica e un talk show che avranno luogo lì. Ci sarà inoltre spazio anche per i giovani sportivi emergenti. Ma la fiera non sarà solamente una vetrina. Infatti, tantissimi sono gli eventi in programma per il grande ritorno alla neve e agli sport outdoor, con food and beverage.

Cibo, bevande e mercatini di Natale

La novità di questa stagione sarà la presenza del tanto amato mercatino di Natale, pensato per questo evento in chiave “fusion”. Saranno allestite, infatti, 6 casette divise fra prodotti tipici dell’Alto Adige e dell’Appennino Modenese: miele, propoli, prodotti vari a base di miele di Fanano; composte di frutta, marmellate, succhi bio, farina di castagne e biscotti dell'Abetone; bevande calde con Succo di mela caldo, bombardino, vin brûlé, dolci da passaggio tipo strudel di mele, sacher; vini e grappe con Trento Doc e grappe dell'Alto Adige; formaggi e speck dell'Alto Adige. Tra gli stand food and beverage di quest'anno è confermata a la presenza della Baita Forst, con gadget, birra di Natale e ThreePack di Forst Limited Edition, e con un menù tirolese ancora più ricco, tra taglieri, spatzle, würstel, stinco e ribs di maiale.

Modena-Skipass: dove, quando e costo

DOVE E QUANDO Orari: sabato 29, domenica 30, lunedì 31 ottobre dalle 10 alle 19, martedì 1 novembre dalle 10 alle 18. Indirizzo: Modena Fiere, v.le Virgilio, 70/90 – 41123 Modena (a 2 minuti dall’uscita Modena Nord sull’A1).

COSTO Ingresso gratuito 31 ottobre con la promozione Regione Emilia Romagna  Nei punti vendita Circuito VivaTicket: Intero fino al 28 ottobre 9 euro. Intero dal 29 ottobre fino al 1 novembre 10 euro. Ridotto ragazzi 10-15 anni  9 euro. Gratis bambini fino a 9 anni. Alle casse: Intero 10 euro. Ridotto ragazzi 10-15 anni, invalidi autosufficienti, militari e forze dell’ordine 9 euro. Ridotto Conad 9 euro. Gratis bambini fino a 9 anni.

Programma di sabato 29 ottobre

Atleti presenti: Bagozza, Belingheri, Bormolini, Carpano, Coratti, Dalmasso, Donaggio, Felicetti, Ferrari, Framarin, Godino, Hofer, Lauzi, Leoni, Liviero, Maffei, March, Menconi, Messner, Moioli, Monteleone, Nakab, Tabanelli, Visintin, Zulian

10,15-18 Corso Giudici e Assemblea Presidenti dei Club FSI (Freestyle Snowboard Italia) Sala 40

10,15-19 Cimone Outdoor Survival School Corsi di Sopravvivenza e Tecniche Bushcraft ad ogni livello Corsi di Orientamento e Cartografia Educazione Ambientale e attività Outdoor Cimone Outdoor ASD Pad. B Stand 20

10,15 STF – Aggiornamento sci alpino II e III livello Sala 400

Riproduzione autorizzata Licenza Promopress ad uso esclusivo del destinatario Vietato qualsiasi altro uso

10,30-11,30 Attività Indoboard Test Equilibrio e dieci esercizi con Indoboard pre sci e pre snowboard con maestri qualificati (durata 20-30 minuti) con maestri qualificati di Balance pronti a migliorare le vostre capacità psicomotorie con laboratori di equilibrio, corsi e workshop targati GBalance Italia ASD Indoboard Team Italia Pad. B stand 10

11 Prove libere slackline Slackit SRL Pad. B Stand 13

11 Dimostrazione di posizionamento del REBOA, presidio medico salva vita Incontro con il Direttore di Rianimazione dell'Ospedale Maggiore e i Dirigenti 118 Centrale Operativa Emilia Est FISPS – Federazione italiana Sicurezza Piste Sci Pad A Stand 64

11,30 Consiglio nazionale FISPS – Federazione Italiana Sicurezza Piste Sci Sala vetri

12 Demosow Indoboard trainers e duelli fra maestri, Gladiators battle fra riders Maestri di Balance pronti a migliorare le capacità psicomotorie con i laboratori di equilibrio, corsi e workshop targati GBalance Italia. ASD Indoboard Team Italia Pad. B stand 10

12 Showcooking Calabria Straordinaria Regione Calabria Pad. A Stand 59

12-13,30 Demosow Indoboard trainers e duelli fra maestri e Contest Indoboard Innumerevoli premi per i vincitori e tutti i visitatori! ASD Indoboard Team Italia Pad. B stand 10

13,30 Presentazione di Fondazione Cortina Saluti istituzionali dei presidenti FISI e FISIP Michele Di Gallo presenta gli eventi Ski World Cup, Snowboard Cup, Para Alpino, Para Snowboard, Skimo Cup e Alpinathlon Aperitivo finale con Chef di Cortina Federazione Italiana Sport Invernali (FISI) Pad. A Stand 9

14 Corso Skiman sulla preparazione e manutenzione di sci e snowboard Scuola Skiman – Associazione Skiman Cossato (BI) Smart Solution SRL Pad. A Stand 47

14 Slackline tricks demo Slackit SRL Pad. B Stand 13

15,15 Lo sci inclusivo Incontro con Rebecca Maestroni Media Village Pad. A Stand 21

15,30-16,30 Attività Indoboard Test Equilibrio e dieci esercizi con Indoboard pre sci e pre snowboard con maestri qualificati (durata 20-30 minuti) con maestri qualificati di Balance pronti a migliorare le vostre capacità psicomotorie con laboratori di equilibrio, corsi e workshop targati GBalance Italia ASD Indoboard Team Italia Pad. B stand 10

16 Inaugurazione 28° Edizione di Skipass Turismo e Sport Invernali Alla presenza delle autorità sportive, civili e militari Galleria Centrale

16 Indoor slackline training Slackit SRL Pad. B Stand 13

16 Libreria della montagna Incontro con l'autore Franco Faggiani che presenta Le meraviglie delle Alpi, edito da Mondadori In collaborazione con libreria Ubik Modena

Riproduzione autorizzata Licenza Promopress ad uso esclusivo del destinatario Vietato qualsiasi altro uso

Media Village Pad. A Stand 21
16,30 Incontro sulla nutrizione con Pietro Blumetti (FISI) e dott. Emanuela Russo (GSD) Gruppo San Donato Federazione Italiana Sport Invernali (FISI) Pad. A Stand 9
16,30-17,30 Attività Indoboard Test Equilibrio e dieci esercizi con Indoboard pre sci e pre snowboard con maestri qualificati (durata 20-30 minuti) con maestri qualificati di Balance pronti a migliorare le vostre capacità psicomotorie con laboratori di equilibrio, corsi e workshop targati GBalance Italia ASD Indoboard Team Italia Pad. B stand 10
17 Showcooking Calabria Straordinaria Regione Calabria Pad. A Stand 59
17.30 Presentazione Energiapura Series Media Village Pad. A Stand 21
17,30-18,30 Attività Indoboard Test Equilibrio e dieci esercizi con Indoboard pre sci e pre snowboard con maestri qualificati (durata 20-30 minuti) con maestri qualificati di Balance pronti a migliorare le vostre capacità psicomotorie con laboratori di equilibrio, corsi e workshop targati GBalance Italia ASD Indoboard Team Italia Pad. B stand 10
Programma di domenica 30 ottobre
Atleti presenti durante la giornata: Bassino, Bertagna, Bionaz, Bosca, Brignone, Brocard, Buzzi, Canzio, Casse, Curtoni, Delago, Delago, Deromedis, Fantelli, Galli, Gasslitter, Giacomel, Goggia, Gunsch, Haselrieder, Innerhofer, Marsaglia, Paris, Scardoni, Schieder, Tomasoni, Vittozzi, Wierer, Zazzi, Zuech, Zorzi
10:15-18:00 Corso Giudici e Assemblea Presidenti dei Club FSI (Freestyle Snowboard Italia) Sala 40
10:15-19:00 Cimone Outdoor Survival School Corsi di Sopravvivenza e Tecniche Bushcraft ad ogni livello Corsi di Orientamento e Cartografia Educazione Ambientale e attività Outdoor Cimone Outdoor ASD Pad. B Stand 20
10:15 STF – Aggiornamento sci alpino II e III livello Sala 400
10:30-11:30 Attività Indoboard Test Equilibrio e dieci esercizi con Indoboard pre sci e pre snowboard con maestri qualificati (durata 20-30 minuti) con maestri qualificati di Balance pronti a migliorare le vostre capacità psicomotorie con laboratori di equilibrio, corsi e workshop targati GBalance Italia ASD Indoboard Team Italia Pad. B stand 10
11:00-13:00 LA MONTAGNA NEL LAZIO Saluto del sindaco di Rieti Daniele Sinibaldi
11:10 Visit Terminillo per promuovere la montagna reatina Con Riccardo Guerci Presidente Visit Terminillo Omar Turi Responsabile della comunicazione
11:20 La ricettività turistica nella montagna del Lazio Con Michele Casadei Presidente Federalberghi Rieti e Vice-Presidente nazionale di Federalberghi Giovani

Riproduzione autorizzata Licenza Promopress ad uso esclusivo del destinatario Vietato qualsiasi altro uso

11:30 Ciaspolate, sci e corsi di alpinismo Con Luca Celli Presidente 42gradiNord
11.35 Escursionismo e trekking a 360° al Terminillo Con Gabriele Baiocchi Presidente Terminillo Trekking 360con Gabriele Baiocchi Presidente Terminillo Trekking 360
11.45 Incontriamo i CAI dell'Alta Valle del Velino sulla "Via del Marrone" Di Antrodoco Angelo Marsili Presidente CAI Rieti Presidenti: CAI Antrodoco Giovanni Coletti, CAI Amatrice Marco Salvetta e CAI Leonessa Massimo Pettinelli
11.55 Lo sci di fondo al monte Terminillo Con Matteo Monaco Presidente Sci Club Cittaducale
12.05 Conclusioni con Matteo Monaco e Riccardo Guerci Sci di fondo e skiroll al monte Terminillo
12.15 Avventure nella Tuscia Viterbese, scarponi o mountain bike per un turismo outdoor Con Stefania Di Blasi Presidente CAI Viterbo e Angelo Capodaglio Consigliere e responsabile del Cicloturismo CAI Viterbo
12.35 Livata, la montagna della Capitale Con Domenico Petrini Sindaco di Subiaco
12.45 La sezione CAI di Frosinone verso il futuro a sei anni dal centenario Con Gioia Marzi Presidente CAI Frosinone
12.55 Dove le Montagne toccano il Cielo Con Gianni Taurisano Sindaco di Filettino Regione Lazio Media Village Pad. A Stand 21
11:00 Prove libere slackline Slackit SRL Pad. B Stand 13
11.30 Aperitivo Mondiale Due chiacchiere sulla tappa di Coppa del Mondo femminile di Sestriere del 10/11 dicembre Regione Piemonte Pad. A Stand 26
12:00 Showcooking Calabria Straordinaria Regione Calabria Pad. A Stand 59
12:00-13:00 Gladiators battle fra maestri e Riders Magliette Gbalance a tutti i partecipanti ASD Indoboard Team Italia Pad. B stand 10
13:00 La Calabria "Bianca" Dici Calabria e pensi alle sue splendide spiagge. Ma non è sempre così e la Regione si presenta a Skipass proprio per dimostrare come diverse attività invernali trovino su quegli altipiani, condizioni di assoluto fascino, non ultimo lo sleddog. Il tutto accarezzato da specialità enogastronomiche di altissima qualità e tradizione. Regione Calabria Pad. A Stand 159
14:00 Corso Skiman sulla preparazione e manutenzione di sci e snowboard Scuola Skiman – Associazione Skiman Cossato (BI) Smart Solution SRL Pad. A Stand 47
14:00 Slackline tricks demo Slackit SRL Pad. B Stand 13
14:30 Conferenza stampa Associazione Maestri Sci Italiani (Amsi) – Collegio Nazionale Media Village Pad. A Stand 21
15:00 Cristallo d'oro 2021 Con Wierer, Curtaz. Marco Lelli Federazione Italiana Sport

Riproduzione autorizzata Licenza Promopress ad uso esclusivo del destinatario Vietato qualsiasi altro uso

Invernali (FISI) Pad. A Stand 9
15.00 Bardo Family & Sport Holidays A seguire degustazione di cioccolato a cura del Maestro del Gusto Franco Ugetti Regione Piemonte Pad. A Stand 26
15:30-16:30 Attività Indoboard Test Equilibrio e dieci esercizi con Indoboard pre sci e pre snowboard con maestri qualificati (durata 20-30 minuti) con maestri qualificati di Balance pronti a migliorare le vostre capacità psicomotorie con laboratori di equilibrio, corsi e workshop targati GBalance Italia ASD Indoboard Team Italia Pad. B stand 10
16:00 Cerimonia dedicata agli atleti che lasciano l'attività Thomas Bormolini, Elisa Brocard, Pietro Canzio, Florian Haselrieder, Verena Gasslitter, Irene Lardschneider, Francesca Marsaglia, Manfred Moelgg, Roberto Nani, Alex Prast, Pietro Lucia Scardoni, Luca Sclisizzo, Ralph Welponer, Dominik Windisch Federazione Italiana Sport Invernali (FISI) Pad. A Stand 9
16:00 Slackgym presentation Slackit SRL Pad. B Stand 13
16:00 Libreria della montagna Incontro con l'autore Alex Cittadella che presenta Il Cielo delle Alpi, edito da Laterza. Modera: Dott. Agr. Roberto Bandieri In collaborazione con libreria Ubik Modena Media Village Pad. A Stand 21
16:30-17:30 Yoga Balance – Best Jump Con maestri qualificati di Balance pronti a migliorare le vostre capacità psicomotorie con i laboratori di equilibrio, corsi e workshop targati GBalance Italia (durata 20/30 minuti) ASD Indoboard Team Italia Pad. B stand 10
17:00 Showcooking Calabria Straordinaria Regione Calabria Pad. A Stand 59
17:30-18:30 Yoga Balance – Best Jump Con maestri qualificati di Balance pronti a migliorare le vostre capacità psicomotorie con i laboratori di equilibrio, corsi e workshop targati GBalance Italia (durata 20/30 minuti) ASD Indoboard Team Italia Pad. B stand 10
18:00 Atleta dell'Anno FISI 2022 Conduce: Cristina Fantoni. Ospiti: Flavio Roda, Michele Boscacci, Federica Brignone, Nicol Delago, Sofia Goggia, Dominik Paris, Pellegrino, Dorothea Wierer, Manuela Di Centa e la Società Campione d'Italia, CS EsercitoSci, Club Gardena Consegna benemerenze del Presidente della Repubblica agli atleti medagliati a Pechino 2022 Area Main Events, Pad. A Stand 61
Programma di lunedì 31 ottobre
Atleti presenti durante la giornata: Antonioli, Bertagnolli, Borsotti, Buzzi, Comarella, De Aliprandini, De Fabiani, De Silvestro, Della Vite, Eydallin, Franzoni, Ganz, Gianmoena, Graz, Gross, Hofer, Magnini, Maurberger, Melesi, Murada, Pichler, Pirovano, Razzoli, Sala, Salvadori, Sieff, Tavian, Vinatzer, Ventura, Vozza

Riproduzione autorizzata Licenza Promopress ad uso esclusivo del destinatario Vietato qualsiasi altro uso

10:15-19:00 Cimone Outdoor Survival School Corsi di Sopravvivenza e Tecniche Bushcraft ad ogni livello Corsi di Orientamento e Cartografia Educazione Ambientale e attività Outdoor Cimone Outdoor ASD Pad. B Stand 20
10:30-11:30 Attività Indoboard Test Equilibrio e dieci esercizi con Indoboard pre sci e pre snowboard con maestri qualificati (durata 20-30 minuti) con maestri qualificati di Balance pronti a migliorare le vostre capacità psicomotorie con laboratori di equilibrio, corsi e workshop targati GBalance Italia ASD Indoboard Team Italia Pad. B stand 10
11:00 Prove libere slackline Slackit SRL Pad. B Stand 13
11:00 Corso Skiman sulla preparazione e manutenzione di sci e snowboard Scuola Skiman – Associazione Skiman Cossato (BI) Smart Solution SRL Pad. A Stand 47
11:00 Foreste e uomo: ambiente, paesaggio, gestione sostenibile? Intervento del Prof. Federico Magnani Ordinario all'Università di Bologna di Dipartimento di Scienze e Tecnologie Agro-Alimentari (previsti crediti formativi) In collaborazione con RURALSET – Ordine Dottori Agronomi e Dottori Forestali Media Village Pad. A Stand 21
11.30 OPA CUP Il Cross Country a Pragelato A seguire aperitivo Regione Piemonte Pad. A Stand 26
11,30-12,30 Attività Indoboard Test Equilibrio e dieci esercizi con Indoboard pre sci e pre snowboard con maestri qualificati (durata 20-30 minuti) con maestri qualificati di Balance pronti a migliorare le vostre capacità psicomotorie con laboratori di equilibrio, corsi e workshop targati GBalance Italia ASD Indoboard Team Italia Pad. B stand 10
12 FISIP Ospiti: Paolo Tavian (Presidente FISIP), Martina Vozza (Atleta Sci Alpino,) e Ylenia Sabidussi (Guida), Fabrizio Casal (Guida), Giacomo Bertagnolli (Atleta Sci Alpino,) e Andrea Ravelli (Guida), Alessandro Intillia (Allenatore e Vice Responsabile dello Sci Alpino) Federazione Italiana Sport Invernali (FISI) Pad. A Stand 9
12 Presentazione di MOWI SNOW Organizzata da SKIRAMA DOLOMITI Adamello Brenta Trentinosviluppo SPA Pad. A Stand 44
12 Showcooking Calabria Straordinaria Regione Calabria Pad. A Stand 59
12,30-13,30 Attività Indoboard Test Equilibrio e dieci esercizi con Indoboard pre sci e pre snowboard con maestri qualificati (durata 20-30 minuti) con maestri qualificati di Balance pronti a migliorare le vostre capacità psicomotorie con laboratori di equilibrio, corsi e workshop targati GBalance Italia ASD Indoboard Team Italia Pad. B stand 10
12 FISIP Federazione Italiana Sport Invernali (FISI) Pad. A Stand 9

Riproduzione autorizzata Licenza Promopress ad uso esclusivo del destinatario Vietato qualsiasi altro uso

12 Presentazione di MOWI SNOW Organizzata da SKIRAMA DOLOMITI Adamello Brenta Trentinosviluppo SPA Pad. A Stand 44

12 Showcooking Calabria Straordinaria Regione Calabria Pad. A Stand 59

12,30-13,30 Attività Indoboard Test Equilibrio e dieci esercizi con Indoboard pre sci e pre snowboard con maestri qualificati (durata 20-30 minuti) con maestri qualificati di Balance pronti a migliorare le vostre capacità psicomotorie con laboratori di equilibrio, corsi e workshop targati GBalance Italia ASD Indoboard Team Italia Pad. B stand 10

13 Presentazione Winter World Master Games Lombardia 24 Federazione Italiana Sport Invernali (FISI) Pad. A Stand 9

14 Corso Skiman sulla preparazione e manutenzione di sci e snowboard Scuola Skiman – Associazione Skiman Cossato Smart Solution SRL Pad. A Stand 47

14 Presentazione Pool Sci Italia Con la partecipazione degli atleti: Pichler e Razzoli Ospiti: Roda, Macciò, Gava e Vergani Area Main Events, Pad. A Stand 61

14 Slackline tricks demo Slackit SRL Pad. B Stand 13

15 Presentazione “Piste Azzurre” Val di Fassa Ospiti: Responsabile Comunicazione e Marketing Sabrina Pesarini, Presidente del Consorzio Impianti a Fune Val di Fassa Carezza Elisa Maccagni. Mauro Bonvecchio e Virna Pierobon. Stand Federazione Italiana Sport Invernali (FISI) Pad. A – 9

15,30 Presentazione candidatura Val Gardena con Rainer Senoner Ospiti: Marcello Cobelli (consigliere e Accreditation Manager), Alexia Demez e Marta Covi Federazione Italiana Sport Invernali (FISI) Pad. A Stand 9

15,30 Libreria della montagna Incontro con l’autore Daniele Zovi che presenta In Bosco, edito da Utet Modera Dott. For. Marilena Po In collaborazione con Libreria Ubik Modena Media Village Pad. A Stand 21

15,30-16,30 Attività Indoboard Test Equilibrio e dieci esercizi con Indoboard pre sci e pre snowboard con maestri qualificati (durata 20-30 minuti) con maestri qualificati di Balance pronti a migliorare le vostre capacità psicomotorie con laboratori di equilibrio, corsi e workshop targati GBalance Italia ASD Indoboard Team Italia Pad. B stand 10

16 Slackgym indoor training Slackit SRL Pad. B Stand 13

16,30 Conferenza stampa FISIP Media Village Pad. A Stand 21

16,30-17,30 Yoga Balance – Best Jump Con maestri qualificati di Balance pronti a migliorare le vostre capacità psicomotorie con i laboratori di equilibrio, corsi e workshop targati GBalance Italia (durata 20/30 minuti) ASD Indoboard Team Italia Pad. B stand 10

Riproduzione autorizzata Licenza Promopress ad uso esclusivo del destinatario Vietato qualsiasi altro uso

17 Conferenza stampa Prove Libere Pool Sci italia Media Village Pad. A Stand 21
17 Showcooking Calabria Straordinaria Regione Calabria Pad. A Stand 59
17,30 Presentazione Guida all'Acquisto con le Località che hanno ospitato i test, le aziende del Pool Sci Italia e i 40 collaudatori di Sciare A cura di Sciare Magazine Media Village Pad. A Stand 21
17,30-18,30 Yoga Balance – Best Jump Con maestri qualificati di Balance pronti a migliorare le vostre capacità psicomotorie con i laboratori di equilibrio, corsi e workshop targati GBalance Italia (durata 20/30 minuti) ASD Indoboard Team Italia Pad. B stand 10
Programma di martedì 1 novembre
Atleti presenti durante la giornata: Becchis, Bilotti, Buio, Cardani, Fantazzini, Ghiddi, Greggio, Gritti, Lanthaler, Luchini, Mansiero, Oioli, Origone, Pelizzari, Pigneter
10,15-18 Cimone Outdoor Survival School Corsi di Sopravvivenza e Tecniche Bushcraft ad ogni livello Corsi di Orientamento e Cartografia Educazione Ambientale e attività Outdoor Cimone Outdoor ASD Pad. B Stand 20
10,30-11,30 Attività Indoboard Test Equilibrio e dieci esercizi con Indoboard pre sci e pre snowboard con maestri qualificati (durata 20-30 minuti) con maestri qualificati di Balance pronti a migliorare le vostre capacità psicomotorie con laboratori di equilibrio, corsi e workshop targati GBalance Italia ASD Indoboard Team Italia Pad. B stand 10
11 Prove libere slackline Slackit SRL Pad. B Stand 13
11,30-12,30 Attività Indoboard Test Equilibrio e dieci esercizi con Indoboard pre sci e pre snowboard con maestri qualificati (durata 20-30 minuti) con maestri qualificati di Balance pronti a migliorare le vostre capacità psicomotorie con laboratori di equilibrio, corsi e workshop targati GBalance Italia ASD Indoboard Team Italia Pad. B stand 10
12 FISIP Ospiti: Paolo Tavian (Presidente FISIP), Ugo Orsanelli (Skiman), Elena Semplici (Fisioterapista), Federico Pelizzari (Atleta Sci Alpino, Standing), Riccardo Cardani (Atleta Snowboard, Upper Limb), Jacopo Luchini (Atleta Snowboard, Upper Limb), Igor Confortin (Allenatore e Responsabile dello Snowboard) Pad. A Stand 9
12 Showcooking Calabria Straordinaria Regione Calabria Pad. A Stand 59
12,30-13,30 Attività Indoboard Test Equilibrio e dieci esercizi con Indoboard pre sci e pre snowboard con maestri qualificati (durata 20-30 minuti) con maestri qualificati di Balance pronti a migliorare le vostre capacità psicomotorie con laboratori di equilibrio, corsi e workshop targati GBalance Italia ASD Indoboard Team Italia Pad. B stand 10

Riproduzione autorizzata Licenza Promopress ad uso esclusivo del destinatario Vietato qualsiasi altro uso

14 Slackline tricks demo Slackit SRL Pad. B Stand 13

14,30 Il CAE che vince Consegna distintivi al merito FISI A cura di FISI – CAE Comitato Appennino Emiliano Area Main Events Pad. A Stand 61

15 Il CAE che vince Premiazioni circuiti sci alpino, sci di fondo, snowboard e sci d'erba A cura di FISI – CAE Comitato appennino Emiliano Area Main Events Pad. A Stand 61

15 Prevenzione degli infortuni Incontro con Andrea Panzeri, Gabriele Thiebat e Roberto Manzoni. Gruppo San Donato Federazione Italiana Sport Invernali (FISI) Pad. A Stand 9

15,30-16,30 Attività Indoboard Test Equilibrio e dieci esercizi con Indoboard pre sci e pre snowboard con maestri qualificati (durata 20-30 minuti) con maestri qualificati di Balance pronti a migliorare le vostre capacità psicomotorie con laboratori di equilibrio, corsi e workshop targati GBalance Italia ASD Indoboard Team Italia Pad. B stand 10

16 Indoor slackline training Slackit SRL Pad. B Stand 13

16,30-17,30 Attività Indoboard Test Equilibrio e dieci esercizi con Indoboard pre sci e pre snowboard con maestri qualificati (durata 20-30 minuti) con maestri qualificati di Balance pronti a migliorare le vostre capacità psicomotorie con laboratori di equilibrio, corsi e workshop targati GBalance Italia ASD Indoboard Team Italia Pad. B stand 10

17 Showcooking Calabria Straordinaria Regione Calabria Pad. A Stand 59

© Riproduzione riservata

Privacy settings Robin Srl Società soggetta a direzione e coordinamento di Monrif Dati societari ISSN Privacy

Copyright© 2022 - P.Iva 12741650159

Network

Codici Sconto

Speciali

https://www.regione.vda.it/notizie/details_f.asp?id=429761

# MONTAGNA. IL TURISMO BIANCO RIPARTE DA MODENA: PIENONE A SKIPASS

AUMENTA LA SUPERFICIE DEL SALONE, RIDOTTO IL COSTO DEI BIGLIETTI

18:12 - 26/10/2022

(DIRE) Modena, 26 ott. - Mentre saltano le gare di sci di coppa del mondo e le temperature sono ancora più che alte, il turismo bianco prova a rilanciare il suo richiamo. "Meet the winter": è lo slogan di quest'anno di Skipass, la fiera che a Modena alza il sipario sulla stagione invernale in montagna. Il salone del turismo e degli sport invernali apre sabato prossimo, 29 ottobre, alle 16 nella Galleria Centrale della fiera, con istituzioni e atleti. "Nonostante le difficoltà di una situazione complessiva certamente non facile- dice Alfonso Panzani, presidente di Modenafiere- sono cresciute del 5% le superfici espositive totali occupate dalla manifestazione, che superano quindi i 20.000 metri quadri totali. Siamo molto felici di un risultato che non era assolutamente scontato proprio alla luce delle grandi difficoltà e delle sfide non da poco che l'attuale situazione di forte crescita dei costi energetici pone a tutte le stazioni sciistiche ed agli impianti di risalita". Considerando proprio il momento di particolare difficoltà, Modenafiere ha deciso di andare incontro ai visitatori con una riduzione del 30% del prezzo del biglietto rispetto alle precedenti edizioni. Il biglietto d'ingresso costerà 10 euro, nove euro se acquistato online fino al 28 ottobre. Grazie alla promozione della Regione Emilia Romagna, inoltre, l'ingresso alla

Riproduzione autorizzata Licenza Promopress ad uso esclusivo del destinatario Vietato qualsiasi altro uso

manifestazione sarà gratuito per tutti lunedì 31 ottobre.

"Skipass- spiega Marco Momoli, direttore generale di ModenaFiere- è una manifestazione che storicamente vede tra i suoi visitatori tantissime famiglie e pensiamo che questo sia il modo migliore di dare un forte segnale di attenzione proprio a tutte loro, oltre che ovviamente anche ai singoli appassionati, in un momento nel quale i prezzi in generale stanno crescendo in modo importante".(SEGUE)

Riproduzione autorizzata Licenza Promopress ad uso esclusivo del destinatario Vietato qualsiasi altro uso

https://www.regione.vda.it/notizie/details_f.asp?id=429762

# MONTAGNA. IL TURISMO BIANCO RIPARTE DA MODENA: PIENONE A SKIPASS -2-

18:12 - 26/10/2022

(DIRE) Modena, 26 ott. - Anche quest'anno il cuore del padiglione A sarà l'area della Federazione Italiana Sport Invernali con il suo programma ricco di eventi e i suoi atleti. "La Fisi- dice il presidente Flavio Roda- porterà nei quattro giorni di Skipass il top dei propri campioni, atleti che hanno vinto medaglie olimpiche, mondiali, coppe del mondo: si tratta dei testimonial ideali per gli sport di montagna e per l'ambiente montano, che di sport vive. Racconteranno a Modena le loro esperienze, le loro storie, per tutto il pubblico che li vorrà ascoltare. Come tradizione, consegneremo anche il premio dell'Atleta dell'Anno Fisi, ottenuto grazie ai voti di tanti appassionati, e sarà l'occasione per presentare novità e iniziative che riguardano il mondo federale". Tra gli ospiti attesi domenica: Paris, Brignone, Wierer, Boscacci, Delago, Goggia. Sempre nel padiglione A troveranno spazio tutte le più importanti località di turismo invernale, tour operator, strutture ricettive: saranno presenti con la loro offerta e le loro proposte speciali per la fiera. Il padiglione B ospiterà invece i negozi con tantissime novità e occasioni da non perdere per i migliori acquisti della stagione invernale. Fra gli altri appuntamenti, alle 14 del 31 ottobre, ci sarà la presentazione del Pool Sci Italia con tantissimi atleti: Gross, Maurberger, Razzoli, Sala, Vinatzer, Borsotti, De Aliprandini, Della Vite,

Riproduzione autorizzata Licenza Promopress ad uso esclusivo del destinatario Vietato qualsiasi altro uso

Franzoni, Hofer, Melesi, Pichler, Pirovano. Prevista come sempre la possibilità di rinnovare il tesseramento per la stagione 2022-2023. I tesserati Fisi con tesseramento rinnovato potranno entrare in fiera gratuitamente tutti i giorni. Il Pool Sci Italia, Consorzio dei marchi fornitori tecnici delle squadre azzurre di sci alpino, lancerà a Modena il nuovo Prove Libere Tour, di cui Skipass sarà la tappa zero. I brand saranno presenti quasi al completo nel Villaggio del Pool, con le ultime novità in fatto di attrezzatura per lo sci.(SEGUE)

Riproduzione autorizzata Licenza Promopress ad uso esclusivo del destinatario Vietato qualsiasi altro uso

A MODENA

# La fiera Skipass vetrina per le imprese dell' Appennino



...22 GIOVEDÌ — 27 OTTOBRE 2022 — IL RESTO DEL CARLINO

MONTAGNA

**Il marito violento torna in tribunale Nuove accuse e ubriaco alla guida**

Il giudice ha convalidato l'arresto ma niente misura cautelare: la direttissima proseguirà a fine novembre
L'uomo era stato allontanato da casa lunedì mattina ma alla sera era tornato litigando con la moglie

I FUNERALI SI TERRANNO DOMANI MATTINA

**Sport e volontariato sono in lutto A 74 anni si è spento Wolmer Tarracchini**

VEZZANO

**I gemelli tedeschi di Münzenberg adottano un castagno di Marola**

«Si è trattato di un gesto di fratellanza per dimostrare amicizia e solidarietà in un periodo complicato»

CARPINETI

A MODENA

**La fiera Skipass vetrina per le imprese dell'Appennino**

BUONA STRUTTURA

**Sabato si inaugurano gli spazi condivisi di Cà Levizzano**

BAISO

La fiera Skipass di Modena (29 ottobre-1 novembre) è un appuntamento consolidato per la promozione dell' inverno, anche quest' anno il territorio dell' Appennino reggiano sarà presente grazie al coordinamento tra l' Ufficio turismo dell' Unione montana ed APT Emilia-Romagna, su impulso dell' assessore allo sport e turismo dell' Unione, Enrico Ferretti, che ritiene importante dare tutto il sostegno agli operatori che lavorano e propongono iniziative turistiche nei mesi invernali. «L' incertezza e le difficoltà che viviamo sono sotto gli occhi di tutti - spiega il sindaco di Ventasso, Ferretti - ed è soprattutto per questo che l' Ente pubblico deve fare la propria parte per sostenere e promuovere il lavoro delle imprese locali».

Riproduzione autorizzata Licenza Promopress ad uso esclusivo del destinatario Vietato qualsiasi altro uso

Curiosità

# Lunedì a Sciocolà il "cioccolatino" dedicato a Gagno

Ieri allenamento pomeridiano a Bastiglia per il Modena, che prosegue la preparazione verso la sfida casalinga di sabato contro il Palermo. Diaw ha lavorato in gruppo, così come Panada, Poli e Cittadini. Seduta a parte per Bonfanti, da gestire Falcinelli. Il Modena ha intanto comunicato la propria presenza con un proprio stand, da sabato fino a lunedì, sia a Skipass che a Sciocolà. A proposito di Sciocolà, il 31 ottobre Riccardo Gagno sarà premiato con il "CioccolatinoGagno", riferito al clamoroso gol realizzato al Braglia il 9 aprile. l F.S.



SPORT CALCIO

Falcinelli: «Il Modena è arrabbiato Rialziamoci subito col Palermo»

L'attaccante dopo il ko rimediato a Pisa e in vista della gara di sabato al Braglia «Dispiace aver perso in quel modo, ma è già il momento di voltare pagina»

Curiosità
Lunedì a Sciocolà il "cioccolatino" dedicato a Gagno

Dilettanti/1
Coppa Minetti Eliminate Cdr e Vignolese

Dilettanti/2
Stop di 2 turni a Vacondio e Gibertini

Carpi, tifosi in fermento per un big match che al "Cabassi" manca dal luglio 2020

Serie D Coreografia speciale per lo scontro di domenica contro la capolista Giana

Riproduzione autorizzata Licenza Promopress ad uso esclusivo del destinatario Vietato qualsiasi altro uso

# Meditare è una passione Boom di gadget e iscrizioni

DI


Active

Tra fitness e cibo sano

Che bello correre a scatti

Si torna in pista ma col caro skypass

Meditare è una passione Boom di gadget e iscrizioni

cammini LAURA TACCANI Cottoaldente.it è un format che unisce in una sola app sia il fitness che l' alimentazione salutare. Gli allenamenti sono divisi per tipologia e livello, e possono essere intrapresi sia dai professionisti che dagli appassionati. Tra fitness e cibo sano La soletta Memory Una soletta che si automodella adattandosi alla forma piede, così da ridurre al massimo l' impatto al suolo: Active Memory muta in modo istantaneo e reversibile, per assecondare i cambiamenti durante l' attività. A caccia di erbe Escursioni in Alto Adige con un' esperta di erbe aromatiche, per abbinare camminate sui sentieri della Val Passiria e scoperta della vegetazione selvatica. Le propone il resort Quellenhof di Passeier. (quellenhof.it) In forma. La nuova moda dei runner e il nuovo boom dello yoga. Le tendenze dell' autunno D montagna MAX CASSANI i è tenuta a inizio ottobre a Milano la diciasettesima edizione dello Yoga Festival con 44 workshop per principianti, intermedi ed esperti e oltre 50 freeclass. Un appuntamento seguito da molti appassionati. Ma l' entusiasmo va oltre. La domanda di articoli legati allo yoga è cresciuta del 154%, mentre i post a tema su Instagram del 68% e gli account di Influencer yoga sono aumentati del 110% solo in Italia. Secondo le previsioni, i praticanti nel mondo raggiungeranno i 350 milioni entro il 2030, mentre il valore stimato dell' industria mondiale di yoga sarà di 66,2 miliardi di dollari entro il 2027. Ora lo yoga è praticato da 36 milioni di adulti negli Usa e da un bacino stimato di 6 milioni di persone in Italia. Infine, secondo uno studio condotto dal Cdc (organismo

Riproduzione autorizzata Licenza Promopress ad uso esclusivo del destinatario Vietato qualsiasi altro uso

di controllo sulla sanità pubblica Usa) sui cambiamenti nella pratica di yoga e meditazione fra il 2012 e il 2017, lo yoga è cresciuto del 5,3% e la meditazione del 10,2%. E la pandemia ha contribuito a diffondere la pratica su Zoom, Skype e altri canali, così la crescita per il biennio 2020-2022 è stimata del 15% grazie al contributo dello yoga online. nome, fartlek, in svedese significa gioco di velocità. E già così sono riassunte le due principali caratteristiche che stanno determinando il successo crescente di questo allenamento, perfetto anche per i runners: la capacità di suscitare molto rapidamente sia l' attivazione fisica che il coinvolgimento mentale. In sintesi, si tratta di una corsa a intervalli, che può essere impostata scegliendo come variabili tempo e velocità. In entrambi i casi, i cambiamenti di ritmo e di intensità avvengono in modo molto dinamico, quasi continuo, e questo permette di lavorare non soltanto sulla resistenza ma anche sulla potenza aerobica (poiché si tratta di un workout ad alta intensità), sulla gestione della frequenza cardiaca (sia sotto sforzo che a riposo) e in generale sul miglioramento della propria capacità di ascolto del corpo, e di dosaggio delle energie. Lo spiega bene Davide Campagna, maratoneta, trainer e co-fondatore di Cottoaldente.it che, a dispetto del nome, non è un blog per aspiranti chef ma una delle startup italiane più in crescita del settore healthy: «Il fartlek ha un' estrema duttilità di applicazione e, infatti, viene scelto sia per la preparazione negli sport di squadra sia per quella individuale. Alla base del suo successo c' è il fatto di riuscire a mantenere alta la motivazione anche durante allenamenti molto impegnativi, e contemporaneamente essere perfetto per il neofita che vuole cimentarsi in qualcosa di particolare, traendone rapidamente dei benefici. Per esempio, alternare corsa lenta e camminata è il primo tipo di fartlek che si può approcciare, ed è perfetto per i principianti del running. Una sessione può essere strutturata in molti modi, ma di solito si effettuano tra i 5 e i 10 intervalli ad alta intensità, e il recupero viene scelto in base all' obiettivo dell' allenamento (normalmente il rapporto è 1:1 o 1:2). «Il programma "corsa fartlek" che si trova sulla app - prosegue Campagna - in particolare, consiste in 54 minuti di cui 15 di riscaldamento e 5 di defaticamento: il resto della durata si modula abbinando varie velocità ad altrettanti intervalli di tempo». Attenzione, però, perchè bisogna rispettare alcune avvertenze: è sconsigliato a chi soffre di problemi alle articolazioni di anca, ginocchio e caviglia, e nel caso di malattie cardiovascolari (oltre alla preventiva valutazione di un medico) bisogna monitorare che per tutta la durata della corsa la frequenza cardiaca non superi il 60/80% di quella massima. S IL yoga IRENE SCALISE opo due inverni e mezzo di mascherine e contingentamenti, finalmente quest' anno si tornerà in pista senza più limitazioni. Sulle Alpi si scia già

Riproduzione autorizzata Licenza Promopress ad uso esclusivo del destinatario Vietato qualsiasi altro uso

sul ghiacciaio della Val Senales, sul Plateau Rosa di Cervinia-Zermatt, sul Diavolezza (solo il mercoledì e il weekend), a Les 2 Alpes (fino al 6 novembre per Ognissanti) e ancora fino al 2 novembre anche al Passo dello Stelvio, dove l' attività è solo estiva. Dal 29 ottobre impianti in funzione anche a Solda all' Ortles e a Saas-Fee, dopodiché a fine novembre la stagione invernale partirà per tutti. Inflazione e caro energia hanno però costretto gli impiantisti a inasprire anche quest' anno il prezzo degli skipass: mediamente del 10%, con punte anche del 13%. Nell' ottica di contenere i costi c' è chi, come Sella Nevea in Friuli, terrà gli impianti fermi un giorno a settimana a favore dello scialpinismo. Ma c' è anche chi non accenderà affatto le seggiovie, come la piccola stazione trentina di Panarotta, in Valsugana. Per fortuna c' è anche chi va controcorrente, e mantiene le tariffe invariate. È il caso del Monterosa Ski, del Friuli-Venezia Giulia e anche di Corno alle Scale, nell' Appennino tosco-emiliano. La domanda di articoli legati alla disciplina indiana è cresciuta del 154%. Si stima che entro il 2030 gli appassionati nel mondo raggiungeranno i 350 milioni Si chiama fartlek, che in svedese significa gioco di velocità. Ha successo ed è perfetto per i runners Riaprono gli impianti. Senza limitazioni anti Covid. Ma con i prezzi aumentati. Diverse stazioni, però, tengono le tariffe invariate: dal Monte Rosa all' Appennino starbene.

Riproduzione autorizzata Licenza Promopress ad uso esclusivo del destinatario Vietato qualsiasi altro uso

# Ora le stazioni sciistiche si preparano per l' inverno



CASTELNOVO MONTI ▸ MONTAGNA

Ora le stazioni sciistiche si preparano per l'inverno

Cerreto Laghi e Ventasso da sabato 29 ottobre a "Skipass"

Al teatro Bismantova il documentario sui braccianti agricoli

Domani a Castelnovo Monti

Arrestato per maltrattamenti non può avvicinarsi alla compagna

Castelnovo Respinta la richiesta di obbligo di firma per l'operaio

Bus bloccato in curva, lunghissime code

Casina Il pullman stava salendo verso Castelnovo. Ritardi di circa un'ora

Festa di Halloween a Castelnovo Monti

Ventasso Le stazioni sciistiche reggiane si preparano alla stagione invernale e tornano in vetrina a Skipass. A Modena Fiere, dal 29 ottobre all' 1° novembre, ci saranno spazi dedicati agli impianti di Cerreto Laghi e Ventasso. La conferma giunge nonostante le ultime incertezze, non da ultimo i tempi di riapertura della stazione di Febbio, da mesi "bloccata" dal cantiere per la revisione quindicennale della seggiovia triposto. La presenza alla fiera modenese è merito del coordinamento tra l' Ufficio turismo dell' Unione montana e Apt Servizi Emilia-Romagna (l' associazione di promozione turistica regionale), su impulso dell' assessore allo Sport e al Turismo dell' Unione montana, Enrico Ferretti. «L' incertezza che viviamo e le difficoltà relative al caro energia, al clima ed alla situazione internazionale sono sotto gli occhi di tutti - spiega Ferretti -. È soprattutto per questo, a mio parere, che l' ente pubblico deve fare la propria parte per sostenere e promuovere il lavoro delle imprese locali, che rappresentano posti di lavoro e indotto per il territorio. Dobbiamo agire con tutte le modalità possibili, quindi anche con la promozione. Appuntamenti come Skipass sono vetrine importanti dove non possiamo mancare. Quest' anno abbiamo avuto risposte molto positive dagli operatori, che non vogliono mollare». Skipass è un appuntamento collaudato nel settore del turismo invernale. Si tiene ormai da quasi trent' anni ed è diventato un punto di riferimento di professionisti, operatori del settore, appassionati di montagna e sportivi. L' edizione del 2022 sarà quella del ritorno alla neve, agli sport outdoor e alle experience. "Meet the winter",

Riproduzione autorizzata Licenza Promopress ad uso esclusivo del destinatario Vietato qualsiasi altro uso

incontra l' inverno, è lo slogan di quest' anno: perché Skipass è la prima occasione in cui tutti gli appassionati della montagna bianca incontrano l' inverno. Nei quattro giorni di fiera si alterneranno al nuovo stand delle località appenniniche, più ampio rispetto al passato, gli operatori con le loro proposte per la stagione invernale 2022-23, prima di tutto lo sci, ma anche le escursioni, le ciaspolate ed i corsi. l © RIPRODUZIONE RISERVATA Un' immagine d' archivio con uno sparaneve sulle piste Le difficoltà legate al clima aumentano le difficoltà d' affrontare per chi gestisce gli impianti.

Riproduzione autorizzata Licenza Promopress ad uso esclusivo del destinatario Vietato qualsiasi altro uso

**Sabato apre Skipass**

# Progetto verde al Corno Ma che costi la neve artificiale


Bologna Sport

EUROLEGA STASERA ALLE 20.45

Virtus a Madrid Real esame da duri Shengelia ci prova

Scariolo alla vigilia "Siamo in crescita abbiamo fatto un buon lavoro anche se poi là non basta mai..."

Sabato apre Skipass

Progetto verde al Corno Ma che costi la neve artificiale

RINFRESCA LA MOBILITÀ

CORRENTE: IL TUO CAR SHARING 100% ELETTRICO

Scarica subito l'app, libera la tua voglia d'estate!

AUTO NUOVE

APP COMODA

VAI DOVE VUOI

SCARICA E GUIDA!

corrente.app

CORRENTE

Fa caldo e in città ci sono le zanzare, difficile parlare di neve. Eppure mancano meno di due mesi al Natale e sabato a Modena apre Skipass, il salone del turismo e degli sport invernali, con Alberto Tomba come testimonial dell' Appennino emiliano romagnolo. Da Piacenza alla Romagna sono 15 ( per oltre 300 km di discese) le località invernali che si metteranno in vetrina. «Il turismo bianco - ha detto intervenendo in un video l' assessore regionale al Turismo Andrea Corsini è per noi una risorsa importante » , mentre il sindaco di Modena, Gian Carlo Muzzarelli, augurandosi che venga tanta neve, visti i costi in netta crescita necessari per quella artificiale, ha sottolineato che la montagna « può ormai persino prescindere dalla neve, tale è l' offerta a 360 gradi del nostro territorio » . Da segnalare che la stazione bolognese del Corno alle Scale da quest' anno diventerà Carbon Neutral, perché compenserà ( grazie ad un progetto del gruppo Piquadro, fra i maggiori azionisti al Corno) tutte le emissioni derivanti dal funzionamento degli impianti di risalita e dall' innevamento artificiale. Skypass resterà aperto da sabato a martedì, il biglietto costa fra i 9 e i 10 euro a seconda della tipologia di acquisto, la giornata di lunedì 31 ottobre sarà gratuita. © RIPRODUZIONE RISERVATA.

Riproduzione autorizzata Licenza Promopress ad uso esclusivo del destinatario Vietato qualsiasi altro uso

# Sciare in sicurezza Il debutto dell' app

Lo. Past.



Economia

Vog, il fatturato vola a 106 milioni

Eletto il cda, Runggaldier resta alla guida
Alle cooperative associate 44 milioni

Sciare in sicurezza
Il debutto dell'app

Piste mappate in 3D per famiglie e ragazzi
L'idea della startup trentina «Mowi Space»

Il carovita è diventato il nuovo meteo

Patt, tutte le idee devono trovare posto e rispetto

Trento Piste che si trasformano in mappe 3D, tracciate in una forma perfetta dove ne vengano segnalate ampiezza e pendenza. Una perfetta applicazione per famiglie o ragazzi che vogliono andare a sciare, fare ciaspolate o scendere discese in slittino senza rischi nei comprensori Skirama Dolomiti. L' ultima app «Mowi Snow», sviluppata nel campo del turismo outdoor dalla startup trentina Mowi Space, sarà a disposizione del comprensorio Adamello-Brenta nella stagione invernale 2022-23. E verrà presentata lunedì prossimo alle 12, presso lo stand Trentino A44 e in occasione di Skipass, il salone del turismo degli sport invernali in programma a Modena. Un prodotto nato grazie alla collaborazione tra Skirama e Mowi, che è iniziata lo scorso marzo con la mappatura del territorio, l' analisi delle criticità e dei punti di forza dell' area, i sopralluoghi, la catalogazione e l' aggiornamento delle tracce e servizi dedicati. Mowi Snow arriva dopo l' altra app lanciata tra 2020 e 2021, ovvero «Mowi Bike», dedicata al mondo delle due ruote e utilizzata da turisti e operatori della Dolomiti Paganella Bike Area e di Val di Sole Bikeland. Da delle semplici linee nello spazio, le piste si trasformano dunque in tracciati tridimensionali, dove verranno segnalate le varie criticità nei punti precisi. «L' uso di Mowi Snow permetterà a tutti gli amanti dello sci di esplorare gratuitamente le nuove mappe 3D con tutte le attività - commenta il Ceo della startup, Alessandro Bottamedi - e le informazioni essenziali per vivere al meglio le proprie avventure outdoor». L' utente potrà accedere in

Riproduzione autorizzata Licenza Promopress ad uso esclusivo del destinatario Vietato qualsiasi altro uso

tempo reale a informazioni e schede tecniche utili, ricevendo le opportune notifiche quando necessario (come la chiusura di un tratto). Scaricando l' app, inoltre, si potrà esplorare il menù, per poi selezionare il tipo di attività scelta: sci, slittino, ciaspole e altri mezzi. I turisti, infine, potranno creare gruppi, condividendo posizione e informazioni in tempo reale. Si favorirebbe così una migliore esperienza collettiva, all' insegna della sicurezza per amici, genitori e figli. «Oltre a rappresentare una risorsa per gli utenti - conclude il presidente Skirama Dolomiti, Fabio Sacco - l' applicazione costituisce uno strumento utilissimo per i gestori del settore turistico.

Riproduzione autorizzata Licenza Promopress ad uso esclusivo del destinatario Vietato qualsiasi altro uso

# Skipass, la montagna in vetrina Aumenta lo spazio e cala il biglietto


24

Economia

Le sfide del mercato

Skipass, la montagna in vetrina
Aumenta lo spazio e cala il biglietto

La kermesse a Modena da sabato all'1 novembre. «Prezzi ridotti per venire incontro a famiglie e appassionati»

IN BREVE

Rinnovata l'intesa tra Hera e Camst

Un milione di passeggeri per il People mover

Italpizza acquisisce Mantua Surgelati

Emilia-Romagna e Lussemburgo Asse tra innovazione e turismo

PIATTAFORME - SOLLEVATORI - AUTOGRU - MULETTI
LocaTop
L'ALTEZZA SEMPRE PIÙ A PORTATA DI MANO
NOLEGGIO
VENDITA
FORMAZIONE
ASSISTENZA
15 FILIALI IN EMILIA ROMAGNA
COMODO E SICURO
AL VOSTRO SERVIZIO IN TUTTA ITALIA CON I NOSTRI CENTRI ASSISTENZA E SERVIZI

MODENA 'Meet the winter'. Dal 29 ottobre all' 1 novembre, a Modena torna Skipass, la prima occasione dell' anno in cui gli appassionati della montagna incontrano l' inverno. Il salone del turismo e degli sport invernali partirà con il consueto taglio del nastro, a cui parteciperanno, tra gli altri, Andrea Corsini, assessore regionale al turismo, e il grande campione Alberto Tomba. Al centro dell' evento, ormai una tradizione, una stagione che - mai come quest' anno - è segnata dall' incertezza e che vede contrapporsi l' amore degli italiani per la montagna agli inevitabili aumenti dei prezzi. «Nonostante le ovvie difficoltà - spiega Alfonso Panzani, presidente di Modenafiere - le superfici espositive totali della manifestazione sono cresciute del 5%. Siamo felici di questo risultato, viste le sfide che, con l' aumento dei costi energetici, dovranno affrontare le stazioni sciistiche e gli impianti di risalita». Quest' anno, Modenafiere ha deciso di andare incontro ai visitatori, riducendo il prezzo del biglietto rispetto alle precedenti edizioni. Il 31 ottobre, invece, l' ingresso sarà gratuito per tutti, grazie alla promozione della Regione Emilia Romagna. «Skipass - precisa Marco Momoli, direttore generale di Modenafiere - è una manifestazione che storicamente vede tra i suoi visitatori tantissime famiglie e per noi questo è un modo per dare un forte segnale a tutte loro, oltre che, ovviamente, ai singoli appassionati». Come sempre, ci sarà la Federazione Italiana Sport Invernali. «La FISI - annuncia il presidente Flavio Roda - porterà a Skipass il top dei propri campioni, i testimonial ideali per gli sport invernali e la montagna, che vive di sport». Non

Riproduzione autorizzata Licenza Promopress ad uso esclusivo del destinatario Vietato qualsiasi altro uso

mancheranno poi il Pool Sci Italia e l' area turismo, con le più importanti località di turismo invernale, tour operator, e strutture ricettive. Ma anche i negozi, il food and beverage con la Baita Forst e il mercatino di Natale, novità di quest' anno. Fiore all' occhiello della manifestazione, tornerà anche lo Skipass Matching Day, l' appuntamento professionale più importante in Italia per il turismo della neve. Fortemente voluto da Modenafiere, vuole offrire un' ulteriore opportunità di business agli espositori: 52 sciclub, federazioni sportive e tour operator italiani ed europei potranno incontrare gli operatori turistici della montagna direttamente agli stand. Il programma completo è disponibile su www.skipass.it. Sofia Silingardi © RIPRODUZIONE RISERVATA.

Riproduzione autorizzata Licenza Promopress ad uso esclusivo del destinatario Vietato qualsiasi altro uso

# Skipass, lunedì in Fiera l' ingresso è gratis



Notizie dalla città — Modena

**Skipass, lunedì in Fiera l'ingresso è gratis**

Sabato parte il Salone del turismo e degli sport invernali. «Sarà la stagione dell'incertezza, tra voglia di montagna e paura dell'inflazione»

«Accessi liberi e biglietti a costo ridotto un modo per aiutare le famiglie»

**C'è Modena-Palermo, sabato previste limitazioni al traffico**

**«Sostenere i Comuni italiani che accolgono i minori ucraini»**

di Sofia Silingardi Skipass, ci siamo. Per la 28esima edizione lo slogan è 'meet the winter', in quanto prima occasione per gli appassionati della montagna di incontrare l' inverno. L' amatissimo salone del turismo e degli sport invernali si apre il 29 alle 16 con il taglio del nastro nella Galleria Centrale della fiera, a cui saranno presenti, tra gli altri, l' assessore Andrea Corsini e Alberto Tomba. «Nonostante le difficoltà di una situazione certamente non facile, - spiega Alfonso Panzani, presidente di Modenafiere - le superfici della manifestazione sono cresciute del 5%. Siamo molto felici di un risultato che non era scontato proprio alla luce delle grandi difficoltà e delle sfide non da poco che l' attuale situazione, con la crescita dei costi energetici, pone alle stazioni sciistiche e agli impianti di risalita». Quella 22/23 sarà la stagione dell' incertezza, come è stata definita da tutti. Una stagione che vede, da un lato, un forte desiderio degli italiani di trascorrere le proprie vacanze in montagna, e dall' altro il timore per l' inflazione, crescita dei prezzi, difficoltà economiche. Considerando il momento di particolare difficoltà, Modenafiere ha deciso di andare incontro ai visitatori, riducendo il prezzo del biglietto del 30% rispetto alle precedenti edizioni. Per questo, l' ingresso costerà 10 euro, 9 euro se acquistato online, fino al 28 ottobre. Inoltre, il 31 ottobre l' ingresso alla manifestazione sarà gratuito per tutti, grazie alla promozione della Regione Emilia Romagna. «Skipass - aggiunge Marco Momoli, direttore generale di Modenafiere - è una manifestazione che storicamente vede tra i suoi visitatori tantissime famiglie e pensiamo che questo sia il modo migliore per dare un forte segnale di attenzione

Riproduzione autorizzata Licenza Promopress ad uso esclusivo del destinatario Vietato qualsiasi altro uso

proprio a tutte loro, oltre che ovviamente anche ai singoli appassionati, in un momento nel quale i prezzi stanno crescendo in modo importante». Anche quest' anno, il cuore del padiglione A sarà l' area della Federazione Italiana Sport Invernali, con i suoi atleti e un programma ricco di eventi. «La FISI - annuncia il presidente Flavio Roda - porterà a Skipass il top dei propri campioni, i testimoniai ideali per gli sport di montagna e per l' ambiente montano, che vive di sport. Come da tradizione, consegneremo anche il premio all' atleta dell' anno FISI, ottenuto grazie ai voti di tanti appassionati, e sarà l' occasione per presentare novità e iniziative che riguardano il mondo federale». Non mancheranno anche il Pool Sci Italia, i cui marchi saranno presenti proprio nel Villaggio del Pool e l' area dedicata al turismo, con le più importanti località di turismo invernale, tour operator e strutture ricettive. Il padiglione B, invece, ospiterà i negozi con tante novità e occasioni per la stagione invernale. Ancora, il food and beverage sarà offerto dalla Baita Forst, con il suo menu tirolese, e dal mercatino di Natale 'fusion', la novità di quest' anno, con 6 casette divise fra prodotti tipici dell' Alto Adige e dell' Appennino Modenese. Torna anche Skipass Matching Day, l' appuntamento per i professionisti del turismo della neve, che offre un' ulteriore opportunità di business agli espositori, quest' anno di nuovo in presenza. Per il programma completo, www.skipass.it.

Riproduzione autorizzata Licenza Promopress ad uso esclusivo del destinatario Vietato qualsiasi altro uso

**DAL 29 OTTOBRE AL 1° NOVEMBRE TORNA SKIPASS, IL SALONE DEL TURISMO E DEGLI SPORT INVERNALI A MODENA FIERE. GRAZIE ALLA PROMOZIONE DELLA REGIONE EMILIA ROMAGNA L' INGRESSO ALLA MANIFESTAZIONE SARÀ GRATUITO PER TUTTI IL 31 OTTOBRE MENTRE GLI ALTRI GIORNI IL PREZZO DEL BIGLIETTO D' INGRESSO SARÀ DI 10 EURO, CON UNA RIDUZIONE DEL 30% RISPETTO ALLE PRECEDENTI EDIZIONI. ACQUISTANDOLO ONLINE, INOLTRE, IL BIGLIETTO COSTA 9 EURO FINO AL GIORNO PRIMA DELL' APERTURA**

# Skipass, Meet the winter


OTTIMO DEBUTTO PER LA CARPINE LOVERS

PALLAVOLO FEMMINILE
MONDIAL IN FESTA: BRAVE RAGAZZE!

DAL 29 OTTOBRE AL 1° NOVEMBRE TORNA SKIPASS, IL SALONE DEL TURISMO E DEGLI SPORT INVERNALI A MODENA FIERE. GRAZIE ALLA PROMOZIONE DELLA REGIONE EMILIA ROMAGNA L'INGRESSO ALLA MANIFESTAZIONE SARÀ GRATUITO PER TUTTI IL 31 OTTOBRE MENTRE GLI ALTRI GIORNI IL PREZZO DEL BIGLIETTO D'INGRESSO SARÀ DI 10 EURO, CON UNA RIDUZIONE DEL 30% RISPETTO ALLE PRECEDENTI EDIZIONI. ACQUISTANDOLO ONLINE, INOLTRE, IL BIGLIETTO COSTA 9 EURO FINO AL GIORNO PRIMA DELL'APERTURA.

Skipass, Meet the winter

L'Oroscopo di Novembre

Previsioni e Sensazioni di Cinzia Ambrosia Salici

RITUALE DA ESEGUIRE LA NOTTE DI HALLOWEEN

Da quasi 30 anni la stagione della neve comincia con il taglio del nastro di Skipass, il salone del turismo e degli sport invernali, e anche quest' anno non farà eccezione. Importanti novità riguardano le facilitazioni sui prezzi dei biglietti d' ingresso, decise per andare incontro ai visitatori in un momento così difficile da tanti punti di vista. Grazie alla promozione della Regione Emilia Romagna l' ingresso alla manifestazione sarà gratuito per tutti lunedì 31 ottobre mentre gli altri giorni il prezzo del biglietto d' ingresso sarà di 10 euro, con una riduzione del 30% rispetto alle precedenti edizioni. Acquistandolo online, inoltre, il biglietto costa 9 euro fino al giorno prima dell' apertura. "Skipass - spiega Marco Momoli, direttore generale di ModenaFiere - è una manifestazione che storicamente vede tra i suoi visitatori tantissime famiglie e pensiamo che questo sia il modo migliore di dare un forte segnale di attenzione proprio a tutte loro, oltre che ovviamente anche ai singoli appassionati, in un momento nel quale i prezzi in generale stanno crescendo in modo importante. Vogliamo in questo modo dare un segnale importante e significativo a tutto il mondo della montagna bianca confermando Skipass come l' appuntamento di riferimento a livello nazionale". Meet the winter lo slogan di quest' anno: perché è proprio così, Skipass è la prima

Riproduzione autorizzata Licenza Promopress ad uso esclusivo del destinatario Vietato qualsiasi altro uso

occasione in cui tutti gli appassionati della montagna incontrano l' inverno. Partner storico dell' evento, la FISI - Federazione Italiana Sport Invernali, darà il via alla stagione agonistica proprio a Modena. Presenti a Skipass gli atleti delle squadre nazionali, con tantissimi eventi e incontri dedicati a tifosi e appassionati, tra cui il Premio Atleta dell' Anno FISI e la Festa degli Azzurri. Anche quest' anno il Pool Sci Italia, consorzio dei marchi fornitori tecnici delle squadre azzurre di sci, lancerà a Modena il Prove Libere Tour, di cui Skipass sarà la tappa zero. I brand saranno presenti nel Villaggio del Pool con le ultime novità in fatto di attrezzature per lo sci. Non mancherà l' area del turismo: tutte le più importanti località di turismo invernale, tour operator, strutture ricettive saranno presenti con la loro offerta e le loro proposte speciali per la fiera. Nell' area della regione Emilia Romagna, Radio Bruno, radio ufficiale di Skipass, assicurerà musica e intrattenimento per i visitatori della fiera. Riconfermato Skipass Matching Day (lunedì 31 ottobre), il più importante evento B2B italiano dedicato al turismo della neve, che quest' anno tornerà in presenza: una serie di incontri professionali tra i buyers e gli espositori del turismo di Skipass. Sono attesi 40 buyers, 25 italiani e 15 internazionali: tour operator, sci club, circoli ricreativi aziendali, associazioni e federazioni sportive, sport event organizer, agenzie di team building. Per la prima volta ci sarà uno spazio dedicato alla Libreria della Montagna, con un ampio catalogo di libri specializzati e dove saranno organizzati incontri con gli autori, e il mercatino di prodotti tipici dell' Alto-Adige. Torna, nell' area food&beverage, la Baita Forst, quest' anno con un menù tirolese ancora più ricco.

Riproduzione autorizzata Licenza Promopress ad uso esclusivo del destinatario Vietato qualsiasi altro uso

27/10/2022

ilrestodelcarlino.it

Argomento: SkiPass

EAV: € 1.254
Utenti unici: 388.967

https://www.ilrestodelcarlino.it/modena/cronaca/skipass-lunedi-in-fiera-lingresso-e-gratis-1.8222226

# Skipass, lunedì in Fiera l’ingresso è gratis



Sabato parte il Salone del turismo e degli sport invernali. "Sarà la stagione dell’incertezza, tra voglia di montagna e paura dell’inflazione"

di Sofia Silingardi

Skipass, ci siamo. Per la 28esima edizione lo slogan è ‘meet the winter’, in quanto prima occasione per gli appassionati della montagna di incontrare l’inverno. L’amatissimo salone del turismo e degli sport invernali si apre il 29 alle 16 con il taglio del nastro nella Galleria Centrale della fiera, a cui saranno presenti, tra gli altri, l’assessore Andrea Corsini e Alberto Tomba. "Nonostante le difficoltà di una situazione certamente non facile, - spiega Alfonso Panzani, presidente di Modenafiere - le superfici della manifestazione sono cresciute del 5%. Siamo molto felici di un risultato che non era scontato proprio alla luce delle grandi difficoltà e delle sfide non da poco che l’attuale situazione, con la crescita dei costi energetici, pone alle stazioni sciistiche e agli impianti di risalita". Quella 2223 sarà la stagione dell’incertezza, come è stata definita da tutti. Una stagione che vede, da un lato, un forte desiderio degli italiani di trascorrere le proprie vacanze in montagna, e dall’altro il timore per l’inflazione, crescita dei prezzi, difficoltà economiche. Considerando il momento di particolare difficoltà, Modenafiere ha deciso di andare incontro ai visitatori, riducendo il prezzo del biglietto del 30% rispetto alle precedenti edizioni. Per questo, l’ingresso costerà 10 euro, 9 euro se acquistato online, fino al 28 ottobre.

Inoltre, il 31 ottobre l’ingresso alla manifestazione sarà gratuito per tutti, grazie alla promozione della Regione Emilia Romagna. "Skipass - aggiunge Marco Momoli, direttore generale di Modenafiere - è una manifestazione che storicamente vede tra i suoi visitatori tantissime famiglie e pensiamo che questo sia il modo migliore per dare un forte segnale di attenzione proprio a tutte loro, oltre che ovviamente anche ai singoli appassionati, in un momento nel quale i prezzi stanno crescendo in modo

Riproduzione autorizzata Licenza Promopress ad uso esclusivo del destinatario Vietato qualsiasi altro uso

importante".
Anche quest'anno, il cuore del padiglione A sarà l'area della Federazione Italiana Sport Invernali, con i suoi atleti e un programma ricco di eventi. "La FISI - annuncia il presidente Flavio Roda - porterà a Skipass il top dei propri campioni, i testimoniai ideali per gli sport di montagna e per l'ambiente montano, che vive di sport. Come da tradizione, consegneremo anche il premio all'atleta dell'anno FISI, ottenuto grazie ai voti di tanti appassionati, e sarà l'occasione per presentare novità e iniziative che riguardano il mondo federale". Non mancheranno anche il Pool Sci Italia, i cui marchi saranno presenti proprio nel Villaggio del Pool e l'area dedicata al turismo, con le più importanti località di turismo invernale, tour operator e strutture ricettive. Il padiglione B, invece, ospiterà i negozi con tante novità e occasioni per la stagione invernale. Ancora, il food and beverage sarà offerto dalla Baita Forst, con il suo menu tirolese, e dal mercatino di Natale 'fusion', la novità di quest'anno, con 6 casette divise fra prodotti tipici dell'Alto Adige e dell'Appennino Modenese.
Torna anche Skipass Matching Day, l'appuntamento per i professionisti del turismo della neve, che offre un'ulteriore opportunità di business agli espositori, quest'anno di nuovo in presenza. Per il programma completo, www.skipass.it.

Riproduzione autorizzata Licenza Promopress ad uso esclusivo del destinatario Vietato qualsiasi altro uso

27/10/2022

ilrestodelcarlino.it

Argomento: SkiPass

EAV: € 936
Utenti unici: 388.967

https://www.ilrestodelcarlino.it/reggio-emilia/cronaca/la-fiera-skipass-vetrina-per-le-imprese-dellappennino-1.8222857

# La fiera Skipass vetrina per le imprese dell'Appennino

Robin srl

La fiera Skipass di Modena (29 ottobre-1 novembre) è un appuntamento consolidato per la promozione dell'inverno, anche quest'anno il territorio dell'Appennino reggiano sarà presente grazie al coordinamento tra l'Ufficio turismo dell'Unione montana ed APT Emilia-Romagna, su impulso dell'assessore allo sport e turismo dell'Unione, Enrico Ferretti, che ritiene importante dare tutto il sostegno agli operatori che lavorano e propongono iniziative turistiche nei mesi invernali. "L'incertezza e le difficoltà che viviamo sono sotto gli occhi di tutti – spiega il sindaco di Ventasso, Ferretti – ed è soprattutto per questo che l'Ente pubblico deve fare la propria parte per sostenere e promuovere il lavoro delle imprese locali".

Riproduzione autorizzata Licenza Promopress ad uso esclusivo del destinatario Vietato qualsiasi altro uso

27/10/2022

modenatoday.it

Argomento: SkiPass

EAV: € 387
Utenti unici: 59.633

https://www.modenatoday.it/eventi/skipass-modena-2022.html

# Skipass 2022, a ModenaFiere per "incontrare l'inverno"




Il turismo bianco prova a rilanciare il suo richiamo. "Meet the winter": è lo slogan di quest'anno di Skipass, la fiera che a Modena alza il sipario sulla stagione invernale in montagna. Il salone del turismo e degli sport invernali apre sabato prossimo, 29 ottobre, alle 16 nella Galleria Centrale della fiera, con istituzioni e atleti. "Nonostante le difficoltà di una situazione complessiva certamente non facile- dice Alfonso Panzani, presidente di Modenafiere- sono cresciute del 5% le superfici espositive totali occupate dalla manifestazione, che superano quindi i 20.000 metri quadri totali. Siamo molto felici di un risultato che non era assolutamente scontato proprio alla luce delle grandi difficoltà e delle sfide non da poco che l'attuale situazione di forte crescita dei costi energetici pone a tutte le stazioni sciistiche ed agli impianti di risalita".

Considerando proprio il momento di particolare difficoltà, Modenafiere ha deciso di andare incontro ai visitatori con una riduzione del 30% del prezzo del biglietto rispetto alle precedenti edizioni. Il biglietto d'ingresso costerà 10 euro, nove euro se acquistato online fino al 28 ottobre. Grazie alla promozione della Regione Emilia Romagna, inoltre, l'ingresso alla manifestazione sarà gratuito per tutti lunedì 31 ottobre. "Skipass- spiega Marco Momoli, direttore generale di ModenaFiere - è una manifestazione che storicamente vede tra i suoi visitatori tantissime famiglie e pensiamo che questo sia il modo migliore di dare un forte segnale di attenzione proprio a tutte loro, oltre che ovviamente anche ai singoli appassionati, in un momento nel quale i prezzi in generale stanno crescendo in modo importante".

Anche quest'anno il cuore del padiglione A sarà l'area della Federazione Italiana Sport Invernali con il suo programma ricco di eventi e i suoi atleti. "La Fisi- dice il presidente Flavio Roda- porterà nei quattro giorni di Skipass il top dei propri campioni, atleti che hanno vinto medaglie olimpiche, mondiali, coppe del mondo: si tratta dei testimonial ideali per gli sport di montagna e per l'ambiente montano, che

Riproduzione autorizzata Licenza Promopress ad uso esclusivo del destinatario Vietato qualsiasi altro uso

di sport vive. Racconteranno a Modena le loro esperienze, le loro storie, per tutto il pubblico che li vorrà ascoltare. Come tradizione, consegneremo anche il premio dell'Atleta dell'Anno Fisi, ottenuto grazie ai voti di tanti appassionati, e sarà l'occasione per presentare novità e iniziative che riguardano il mondo federale".
Tra gli ospiti attesi domenica: Paris, Brignone, Wierer, Boscacci, Delago, Goggia. Sempre nel padiglione A troveranno spazio tutte le più importanti località di turismo invernale, tour operator, strutture ricettive: saranno presenti con la loro offerta e le loro proposte speciali per la fiera. Il padiglione B ospiterà invece i negozi con tantissime novità e occasioni da non perdere per i migliori acquisti della stagione invernale. Fra gli altri appuntamenti, alle 14 del 31 ottobre, ci sarà la presentazione del Pool Sci Italia con tantissimi atleti: Gross, Maurberger, Razzoli, Sala, Vinatzer, Borsotti, De Aliprandini, Della Vite, Franzoni, Hofer, Melesi, Pichler, Pirovano. Prevista come sempre la possibilità di rinnovare il tesseramento per la stagione 2022-2023. I tesserati Fisi con tesseramento rinnovato potranno entrare in fiera gratuitamente tutti i giorni. Il Pool Sci Italia, Consorzio dei marchi fornitori tecnici delle squadre azzurre di sci alpino, lancerà a Modena il nuovo Prove Libere Tour, di cui Skipass sarà la tappa zero. I brand saranno presenti quasi al completo nel Villaggio del Pool, con le ultime novità in fatto di attrezzatura per lo sci.
Nell'area del turismo sono attese 'vetrine' di tutte le più importanti località, tour operator, con la loro offerta e le loro proposte speciali per la fiera. Saranno presenti, tra gli altri, Emilia-Romagna, Toscana, Piemonte, Trentino, Valle d'Aosta, Lazio, Calabria e le montagne di Lombardia. Itre ad attività ludiche, presentazioni dei comprensori e conferenze stampa, quest'anno all'interno degli stand ci saranno diversi appuntamenti enogastronomici con degustazioni di prodotti tipici regionali e showcooking. La novità del 2022 è il mercatino di Natale "fusion", sei casette divise fra prodotti tipici dell'Alto Adige e dell'Appennino Modenese: miele, propoli, prodotti vari a base di miele di Fanano; composte di frutta, marmellate, succhi bio, farina di castagne e biscotti dell'Abetone; bevande calde con Succo di mela caldo, bombardino, vin brûlé, dolci da passaggio tipo strudel di mele, sacher; vini e Grappe con Trento Doc egGrappe dell'Alto Adige; formaggi e speck dell'Alto Adige; shop Forst con gadget, birra di Natale e ThreePack di Forst Limited Edition.
E torna a Skipass la Baita Forst, quest'anno con un menù tirolese ancora più ricco Dopo due edizioni virtuali, Skipass Matching Day si svolgerà nuovamente in presenza lunedì 31 ottobre: 52 sciclub, federazioni sportive e tour operator italiani ed europei specializzati nel comparto delle vacanze sulla neve, incontreranno gli operatori turistici della montagna direttamente presso gli stand espositivi di

Riproduzione autorizzata Licenza Promopress ad uso esclusivo del destinatario Vietato qualsiasi altro uso

Skipass.

Riproduzione autorizzata Licenza Promopress ad uso esclusivo del destinatario Vietato qualsiasi altro uso

https://spettacolomusicasport.com/2022/10/26/skipass-dal-29-ottobre-all1-novembre-a-modena/

# Skipass dal 29 ottobre all'1 novembre a ModenaSpettacoloMusicaSport




Skipass dal 29 ottobre all’1 novembre a Modena«Nonostante le difficoltà di una situazione complessiva certamente non facile, – dice Alfonso Panzani, presidente di Modenafiere – sono cresciute del 5% le superfici espositive totali occupate dalla manifestazione, che superano quindi i 20mila mq totali.

Siamo molto felici di un risultato che non era assolutamente scontato proprio alla luce delle grandi difficoltà e delle sfide non da poco che l’attuale situazione di forte crescita dei costi energetici pone a tutte le stazioni sciistiche ed agli impianti di risalita».

Considerando proprio il momento di particolare difficoltà, Modenafiere ha deciso di andare incontro ai visitatori con una riduzione del 30% del prezzo del biglietto rispetto alle precedenti edizioni. Il biglietto d’ingresso costerà 10 euro, 9 euro se acquistato online fino al 28 ottobre.

Grazie alla promozione della Regione Emilia Romagna, inoltre, l’ingresso alla manifestazione sarà gratuito per tutti lunedì 31 ottobre.

«Skipass – spiega Marco Momoli, direttore generale di ModenaFiere – è una manifestazione che storicamente vede tra i suoi visitatori tantissime famiglie e pensiamo che questo sia il modo migliore di dare un forte segnale di attenzione proprio a tutte loro, oltre che ovviamente anche ai singoli appassionati, in un momento nel quale i prezzi in generale stanno crescendo in modo importante».

Anche quest’anno il cuore del padiglione A sarà l’area della Federazione Italiana Sport Invernali con il suo programma ricco di eventi e i suoi atleti.

«La FISI – dice il presidente Flavio Roda – porterà nei quattro giorni di Skipass il top dei propri campioni, atleti che hanno vinto medaglie olimpiche, mondiali, coppe del mondo: si tratta dei testimonial ideali per gli sport di montagna e per l’ambiente

Riproduzione autorizzata Licenza Promopress ad uso esclusivo del destinatario Vietato qualsiasi altro uso

montano, che di sport vive. Racconteranno a Modena le loro esperienze, le loro storie, per tutto il pubblico che li vorrà ascoltare. Come tradizione, consegneremo anche il premio dell'Atleta dell'Anno FISI, ottenuto grazie ai voti di tanti appassionati, e sarà l'occasione per presentare novità e iniziative che riguardano il mondo federale».

Non mancherà neppure il Pool Sci Italia: i brand saranno presenti nel Villaggio del Pool con le ultime novità in fatto di attrezzature per lo sci.

Sempre nel padiglione A troveranno spazio tutte le più importanti località di turismo invernale, tour operator, strutture ricettive: saranno presenti con la loro offerta e le loro proposte speciali per la fiera. Il padiglione B ospiterà invece i negozi con tantissime novità e occasioni da non perdere per i migliori acquisti della stagione invernale.

FISI

La FISI, Federazione Italiana Sport Invernali, darà il via alla stagione agonistica a Modena, dove porterà gli atleti delle squadre nazionali, con tantissimi eventi e incontri dedicati a tifosi e appassionati. Da non perdere la consegna del Premio Atleta dell'Anno FISI, domenica 30 ottobre alle 18,00 sul palco Main Events. Tra gli ospiti: Paris, Brignone, Wierer, Boscacci, Delago, Goggia.

Fra gli altri appuntamenti, alle 14,00 del 31 ottobre, sempre sul palco Main Events, ci sarà la presentazione del Pool Sci Italia con la partecipazione di tantissimi atleti: Gross, Maurberger, Razzoli, Sala, Vinatzer, Borsotti, De Aliprandini, Della Vite, Franzoni, Hofer, Melesi, Pichler, Pirovano.

Prevista come sempre la possibilità di rinnovare il tesseramento per la stagione 2022/2023. I tesserati FISI con tesseramento rinnovato potranno entrare in fiera gratuitamente tutti i giorni.

POOL SCI ITALIA

Il Pool Sci Italia, Consorzio dei Marchi fornitori tecnici delle squadre azzurre di sci alpino, lancerà a Modena il nuovo Prove Libere Tour, di cui Skipass sarà la tappa zero. I brand saranno presenti quasi al completo nel Villaggio del Pool, con le ultime novità in fatto di attrezzatura per lo sci.

Queste le aziende presenti:

Atomic, Blizzard, Bollé, Briko, Dainese, Dalbello, Dynastar, Energiapura, Fischer, Gabel, Gipron, Head, Komperdell, Lange, Leki, Level, Look, Marker, Nordica, Rossignol, Salomon, Tecnica, Uvex, Völkl.

Ogni marchio avrà uno spazio dove i visitatori avranno la possibilità di confrontarsi con gli esperti, fare domande, toccare con mano le attrezzature per lo sci più

Riproduzione autorizzata Licenza Promopress ad uso esclusivo del destinatario Vietato qualsiasi altro uso

all’avanguardia.
«Sono molto soddisfatto che il Pool Sci Italia sia presente a Skipass con la quasi totalità dei suoi Marchi consorziati», spiega Corrado Macciò, presidente del Pool. «Skipass è un appuntamento fondamentale per tutto il mondo della neve e lo considero a tutti gli effetti l’inaugurazione ufficiale della stagione invernale. I nostri brand presenteranno in anteprima le novità di prodotto 2022/2023 e lanceremo ufficialmente il nuovo Prove Libere Tour».
TURISMO
Non mancherà l’area del turismo: tutte le più importanti località di turismo invernale, tour operator, strutture ricettive saranno presenti con la loro offerta e le loro proposte speciali per la fiera.
Saranno presenti, tra gli altri, Emilia-Romagna, Toscana, Piemonte, Trentino, Valle d’Aosta, Lazio, Calabria e le montagne di Lombardia.
Oltre ad attività ludiche, presentazioni dei comprensori e conferenze stampa, quest’anno all’interno degli stand ci saranno diversi appuntamenti enogastronomici con degustazioni di prodotti tipici regionali e showcooking.
Nell’area della regione Emilia Romagna, Radio Bruno, radio ufficiale di Skipass, assicurerà musica e intrattenimento per i visitatori della fiera.
SKIPASS MATCHING DAY
Skipass Matching Day è l’appuntamento professionale più importante in Italia per il turismo della neve, dal 2014 fiore all’occhiello della manifestazione Skipass.
Fortemente voluto da Modenafiere per offrire un’opportunità aggiuntiva di business agli espositori, dopo due edizioni virtuali, finalmente Skipass Matching Day si svolgerà nuovamente in presenza nella giornata di lunedì 31 ottobre.
52 sciclub, federazioni sportive e tour operator italiani ed europei specializzati nel comparto delle vacanze sulla neve, incontreranno gli operatori turistici della montagna direttamente presso gli stand espositivi di Skipass.
La selezione dei Buyer è a cura di Tourist Trend, società bolognese specializzata nell’organizzazione di eventi professionali per il settore turismo.
Chi sono i Buyer – Tour Operator, Tour Organizer, Bus Operator, Sciclub, Società e Federazioni Sport Invernali, Circoli Ricreativi Aziendali, con un interesse specifico per il tema vacanze sulla neve. I Buyer italiani provengono da 11 Regioni italiane: Trentino, Veneto, Lombardia, Liguria, Emilia Romagna, Marche, Toscana, Umbria, Lazio, Campania, Sicilia.
I Buyer Europei provengono da 7 Paesi Europei: Belgio, Germania, Regno Unito, Polonia, Repubblica Ceca, Slovacchia, Slovenia.

Riproduzione autorizzata Licenza Promopress ad uso esclusivo del destinatario Vietato qualsiasi altro uso

SKIPASS PANORAMA TURISMO

Punto di riferimento per chi lavora nella comunicazione e nel marketing, Skipass Panorama Turismo – Osservatorio Italiano del Turismo Montano ha raccolto anche quest'anno informazioni e dati sulla stagione invernale 2022-2023.

«La stagione dell'incertezza: così potrebbe essere definita l'imminente stagione invernale, che vede da un lato un forte desiderio, da parte degli italiani, di trascorrere le proprie vacanze in montagna, e dall'altro il timore per inflazione, crescita dei prezzi, difficoltà economiche». Afferma Massimo Feruzzi, responsabile di Skipass Panorama Turismo. «D'altra parte, – prosegue Feruzzi – anche l'intera filiera della Montagna Bianca Italiana si trova costretta, per i medesimi motivi, a rivedere i propri prezzi al rialzo, con incrementi che vanno dal 13,5% al 10% circa per impianti di risalita, strutture ricettive e servizi di bar/ristorazione, mentre più moderati saranno gli aumenti delle scuole sci (+6,8%). Una stagione, quella del 2022/2023, nella quale vedremo esplodere una nuova comunità outdoor invernale, quella dei "no crowds", che predilige vivere la montagna innevata godendo di ampi spazi, lontani dalla folla delle piste negli orari di punta e dei rifugi nell'ora di pranzo, e per questo motivo praticano passeggiate sulla neve o winter trekking, touring e randonnée, skinning e scialpinismo. Queste, unitamente al tradizionale sci alpino, sono infatti le discipline in crescita nel prossimo inverno; inverno che vedrà sulle piste 4 milioni e 116mila nostri connazionali».

MEDIA VILLAGE by SCIAREMAG

Ricco di appuntamenti il programma del Media Village by SciareMag, lo spazio dedicato a presentazioni, conferenze stampa, eventi e incontri tecnici della fiera Skipass di Modena.

«Il programma è quasi completo, – spiega Marco Di Marco, direttore della rivista Sciare, main media partner di Skipass – dico quasi perché c'è ancora qualche slot libero e le richieste da parte di aziende e località turistiche continuano ad arrivare. Sono momenti brevi ma intensi, che chiariscono i contorni di ciò che accadrà sulla neve nell'imminente inverno».

Si parte subito "col botto", sabato 29 alle 15,30, con il primo incontro dedicato all'inclusività: "Rebecca Maestroni: sport, inclusività e forza di volontà". A portare il suo importante messaggio ci penserà la piccola ma tenace Rebecca Maestroni, ambassador di Milano-Cortina2026 ma ambasciatrice simbolo dell'intero mondo dello sport.

Il 31 da segnalare tre appuntamenti interessanti dalle 17 in poi: la presentazione del Prove Libere Tour 2023 di Pool Sci Italia con la presenza del presidente Corrado

Riproduzione autorizzata Licenza Promopress ad uso esclusivo del destinatario Vietato qualsiasi altro uso

Macciò; Ars Alpine Team Event, un nuovissimo circuito di sci alpino dedicato agli atleti dai 18 ai 30 anni, fondamentalmente di slalom gigante, ma con alcune novità che nessuno aveva mai considerato prima; la presentazione de La Guida Tecnica all'Acquisto: oltre trenta collaudatori, gli skimen e i responsabili di tutte le aziende dello sci e i referenti di Val di Fiemme, Campiglio e Prali, si incontreranno in occasione della presentazione della guida che raccoglie l'intero panorama dell'attrezzatura di ogni disciplina invernale. Sarà nominato anche il Testatore e Testatrice di Sciare dell'Anno.

Ampio spazio agli incontri con gli autori della Libreria della Montagna:

sabato 29, ore 16,00: Franco Faggiani presenta Le meraviglie del bosco, Mondadori Electa;

domenica 30, ore 16,00: Alex Cittadella presenta Il cielo delle alpi, Laterza;

lunedì 31, ore 15.30: Daniele Zovi presenta In bosco. Leggere la natura in un sentiero di montagna, UTET

FOOD&BEVERAGE

Torna a Skipass la Baita Forst, quest'anno con un menù tirolese ancora più ricco, con Taglieri Tirolesi, Spatzle, Zuppa d'Orzo, Weiner Schnitzel, Stinco di Maiale cotto in Kronen, Weiner Würstel, Ribs di Maiale glassate alla Sixtus, Strudel di Mele caldo, Torta di Mele e Sacher

La novità del 2022 è il mercatino di Natale "fusion", 6 casette divise fra prodotti tipici dell'Alto Adige e dell'Appennino Modenese: miele, propoli, prodotti vari a base di miele di Fanano; composte di frutta, marmellate, succhi bio, farina di castagne e biscotti dell'Abetone; bevande calde con Succo di mela caldo, bombardino, vin brûlé, dolci da passaggio tipo strudel di mele, sacher; vini e Grappe con Trento Doc egGrappe dell'Alto Adige; formaggi e speck dell'Alto Adige; shop Forst con gadget, birra di Natale e ThreePack di Forst Limited Edition.

Intero dal 29 ottobre fino al 01 novembre €10

Ridotto ragazzi 10-15 anni € 9

(Online e nei punti vendita che aderiscono al circuito Vivaticket)

Lunedì 31 Ottobre Ingresso gratuito grazie alla promozione della regione emilia romagna

Il programma completo di Skipass (in aggiornamento anche questa settimana) è disponibile su www.skipass.it .

Navigazione articoli

Lascia un commento Cancella risposta

Scrivi qui il tuo commento...

Riproduzione autorizzata Licenza Promopress ad uso esclusivo del destinatario Vietato qualsiasi altro uso

Inserisci i tuoi dati qui sotto o clicca su un'icona per effettuare l'accesso:
E-mail (obbligatorio) (L'indirizzo non verrà pubblicato) Nome (obbligatorio) Sito web
Stai commentando usando il tuo account WordPress.com. ( Chiudi sessione / Modifica )
Stai commentando usando il tuo account Twitter. ( Chiudi sessione / Modifica )
Stai commentando usando il tuo account Facebook. ( Chiudi sessione / Modifica )
Mandami una notifica per nuovi articoli via e-mail
Δ
MEDIA PARTNER
MEDIA PARTNER
Aiutiamo Vincenza Sicari
Per fare una donazione e aiutare Vincenza Sicari a vincere la maratona per la vita:
IBAN: IT68B0709221900000000105881
Classifica articoli più letti

Per iscrivervi al canale ufficiale Youtube di Sms News Quotidiano
Archivio: mesi e articoli pubblicati
Archivio: mesi e articoli pubblicati Seleziona mese ottobre 2022 (904) settembre 2022 (962) agosto 2022 (696) luglio 2022 (891) giugno 2022 (921) Maggio 2022 (1075) aprile 2022 (974) marzo 2022 (996) febbraio 2022 (799) gennaio 2022 (820) dicembre 2021 (931) novembre 2021 (955) ottobre 2021 (927) settembre 2021 (888) agosto 2021 (710) luglio 2021 (883) giugno 2021 (847) Maggio 2021 (875) aprile 2021 (740) marzo 2021 (778) febbraio 2021 (751) gennaio 2021 (711) dicembre 2020 (758) novembre 2020 (805) ottobre 2020 (861) settembre 2020 (758) agosto 2020 (640) luglio 2020 (854) giugno 2020 (818) Maggio 2020 (853) aprile 2020 (870) marzo 2020 (906) febbraio 2020 (805) gennaio 2020 (849) dicembre 2019 (909) novembre 2019 (1047) ottobre 2019 (1050) settembre 2019 (1048) agosto 2019 (600) luglio 2019 (950) giugno 2019 (1056) Maggio 2019 (1188) aprile 2019 (1124) marzo 2019 (1210) febbraio 2019 (970) gennaio 2019 (1087) dicembre 2018 (1086) novembre 2018 (1243) ottobre 2018 (1267) settembre 2018 (1068) agosto 2018 (637) luglio 2018 (943) giugno 2018 (958) Maggio 2018 (1066) aprile 2018 (989) marzo 2018 (1085) febbraio 2018 (905) gennaio 2018 (960) dicembre 2017 (882) novembre 2017 (913) ottobre 2017 (1000) settembre 2017 (921) agosto 2017 (602) luglio 2017 (855) giugno 2017 (526) Annunci Annunci Annunci Annunci
Testata registrata presso il Tribunale di Como – Reg. Stampa n. 5/2017

Riproduzione autorizzata Licenza Promopress ad uso esclusivo del destinatario Vietato qualsiasi altro uso

Copyright © 2017-2022 SpettacoloMusicaSport

Riproduzione autorizzata Licenza Promopress ad uso esclusivo del destinatario Vietato qualsiasi altro uso

27/10/2022

cn24tv.it

Argomento: SkiPass

EAV: € 546
Utenti unici: 107.067

http://www.cn24tv.it/news/241696/promozione-della-montagna-la-calabria-in-vetrina-allo-skipass-di-modena.html

# Promozione della montagna, la Calabria in vetrina allo Skipass di Modena




Ci sarà anche la Calabria, col Dipartimento Turismo, Marketing Territoriale e Mobilità della Regione, allo Skipass 2022, evento internazionale che si svolgerà presso il quartiere di Modena Fiere con la presenza di numerosi buyer e operatori del settore turismo nazionale e internazionale. La partecipazione della Regione - che sarà in fiera dal 29 ottobre al 1 novembre -, ha lo scopo di accendere i riflettori sulle aree montuose calabresi come nuovi palcoscenici per percorsi di turismo esperienziale legato alle bellezze naturalistiche e ai numerosi ambiti di attività presenti sul territorio. Skipass è da quasi trent'anni la vetrina della neve più importante d'Italia, l'unico salone sul territorio dedicato agli sport invernali e alla montagna bianca, punto di riferimento di professionisti, operatori del settore, appassionati di montagna e sportivi. La fiera non è solo una grande vetrina ma anche un punto di riferimento per appassionati e addetti ai lavori, ai quali verrà illustrata una Calabria inconsueta e lontana dalle immagini classiche della regione ma altrettanto ricca di interesse e di fascino turistico. Il claim che accompagnerà la presenza della Regione Calabria sarà, infatti, "Calabria, una montagna di sorprese", con chiaro riferimento ad una nuova immagine regionale che integri gli stilemi classici legati al turismo del mare. Durante l'evento saranno realizzati una serie di showcooking, a opera di chef di rinomata fama, attraverso cui promuovere i profumi, gli odori e i sapori tipici della montagna Calabrese. Tra questi appuntamenti, con il

Riproduzione autorizzata Licenza Promopress ad uso esclusivo del destinatario Vietato qualsiasi altro uso

supporto della Federazione Italiana Cuochi, verrà presentato un menu ad hoc per gli sportivi, preparato durante apposite sessioni. Inoltre, saranno organizzate alcune esibizioni con la finalità di promuovere gli eventi e le manifestazioni in ambito locale, nonché i percorsi dedicati ai cicloturisti attivi nelle aree di riferimento.

Riproduzione autorizzata Licenza Promopress ad uso esclusivo del destinatario Vietato qualsiasi altro uso

27/10/2022

Travelnostop
il giornale del travelling italiano

EAV: € 227
Utenti unici: 35.067

Argomento: SkiPass

https://travelnostop.com/news/borse-e-fiere/la-stagione-invernale-si-apre-con-skipass-questanno-con-lo-sconto_556662

# La stagione invernale si apre con Skipass, quest'anno con lo sconto




Torna a Modena Skipass, il salone del turismo e degli sport invernali, che come sottolinea Alfonso Panzani, presidente di Modenafiere, amplia del 5% le superfici espositive totali, raggiungendo i 20mila metri quadrati, "nonostante la situazione complessiva non facile". Proprio per andare incontro ai visitatori, fa sapere sempre Modenafiere, il biglietto in questa edizione costerà il 30% in meno (10 euro e 9 euro se acquistato online). Lunedì, il 31 ottobre, ingresso gratuito grazie alla promozione della Regione Emilia-Romagna. Il salone aprirà al pubblico sabato 29 alle 10 e il taglio del nastro sarà alle 16 nella galleria centrale alla presenza di atleti e autorità. Sarà presente, insieme all'assessore al Turismo della Regione Emilia-Romagna Andrea Corsini, anche Alberto Tomba.

Come di consueto, eventi ed atleti saranno a Skipass insieme alla Fisi, inoltre i principali marchi dei prodotti per lo sport invernale avranno spazi a disposizione dei visitatori. Un occhio di riguardo al turismo, con la presenza di tour operator e rappresentanti delle strutture ricettive. Evento clou proprio il 31 ottobre, quando, con Skipass matching day, 52 tra sciclub, federazioni sportive e tour operator incontreranno gli operatori turistici della montagna.

Si annuncia ricco di appuntamenti anche il programma del Media Village by SciareMag, lo spazio dedicato a presentazioni, conferenze stampa, eventi e incontri tecnici della fiera. Sabato 29 alle 15,30, il primo incontro dedicato all'inclusività: 'Rebecca Maestroni: sport, inclusività e forza di volontà' con l'atleta ambassador di Milano-Cortina 2026.

Punto di riferimento per chi lavora nella comunicazione e nel marketing, Skipass Panorama Turismo – Osservatorio Italiano del Turismo Montano ha raccolto anche quest'anno informazioni e dati sulla stagione invernale 2022-2023. "La stagione

Riproduzione autorizzata Licenza Promopress ad uso esclusivo del destinatario Vietato qualsiasi altro uso

dell’incertezza: così potrebbe essere definita l’imminente stagione invernale, che vede da un lato un forte desiderio, da parte degli italiani, di trascorrere le proprie vacanze in montagna, e dall’altro il timore per inflazione, crescita dei prezzi, difficoltà economiche”, commenta Massimo Feruzzi, responsabile di Skipass Panorama Turismo. “D’altra parte – prosegue Feruzzi – anche l’intera filiera della Montagna Bianca Italiana si trova costretta, per i medesimi motivi, a rivedere i propri prezzi al rialzo, con incrementi che vanno dal 13,5% al 10% circa per impianti di risalita, strutture ricettive e servizi di bar/ristorazione, mentre più moderati saranno gli aumenti delle scuole sci (+6,8%). Una stagione, quella del 2022/2023, nella quale vedremo esplodere una nuova comunità outdoor invernale, quella dei “no crowds”, che predilige vivere la montagna innevata godendo di ampi spazi, lontani dalla folla delle piste negli orari di punta e dei rifugi nell’ora di pranzo, e per questo motivo praticano passeggiate sulla neve o winter trekking, touring e randonnée, skinning e scialpinismo. Queste, unitamente al tradizionale sci alpino, sono infatti le discipline in crescita nel prossimo inverno; inverno che vedrà sulle piste 4 milioni e 116mila nostri connazionali”.

Info ticket:
• Intero fino al 28 ottobre €9
• Intero dal 29 ottobre fino al 01 novembre €10
• Ridotto ragazzi 10-15 anni € 9
(Online e nei punti vendita che aderiscono al circuito Vivaticket)
• Lunedì 31 Ottobre
Ingresso gratuito grazie alla promozione della Regione Emilia Romagna
https://www.skipass.it/info-e-biglietti

Riproduzione autorizzata Licenza Promopress ad uso esclusivo del destinatario Vietato qualsiasi altro uso

27/10/2022

udite-udite.it

Argomento: SkiPass

EAV: € 297
Utenti unici: 41.967

https://udite-udite.it/2022/10/sci-scarponi-maschere-e-caschi-al-top-oltre-ad-abbigliamento-adatto-per-le-ambizioni-di-tutti-a-skipass-tutte-le-novita-by-salomon/

# Sci, scarponi, maschere e caschi al top oltre ad abbigliamento adatto per le ambizioni di tutti a Skipass tutte le novità by Salomon



Alla fiera Skipass 2022 in anteprima Salomon presenta la nuova collezione sci alpino, Freeride e Backcountryper l'inverno 2022-23 Salomon presenta la nuova linea sci alpino inverno 2022-23... con i nuovi scarponi S/PRO Alpha Nuovo sci, scarponi, maschere e caschi offrono prestazioni a livello delle performance richieste dagli atleti, oltre ad abbigliamento adatto alle ambizioni di tutti Il Team dello sci alpino Salomon è in ripresa nelle ultime stagioni, sostenuto dalle prestazioni importanti dei suoi atleti di Coppa del Mondo, come l'assegnazione della Coppa di specialità di GS a Marta Bassino nel 2021, e da una compagine di giovani talenti in ascesa sia a livello internazionale sia locale. Questa forza crescente del Team è basata sull'esclusivo servizio verso gli atleti e, naturalmente, da prodotti innovativi come sci e scarponi che sono superiori in termini di performance e design radicale. Con un ottimo servizio e prodotti di qualità superiore, il Team Salomon ha attratto un numero cospicuo di giovani sciatori talentuosi ed emergenti che stanno cercando di diventare la prossima generazione di stelle della Coppa del Mondo. Nella stagione invernale 2022-23 gli atleti utilizzeranno un nuovo sci S/RACE, tra cui gli inediti S/RACE GS 12 e S/RACE SL 12, creati per gli sciatori con le tecnologie utilizzate nelle competizioni. Con i nuovi scarponi da sci Salomon lo svizzero Marco Odermatt attualmente sta guidando la classifica generale di Coppa del Mondo e, poi, sempre nella stagione 2021-22, sta dominando i GS utilizzando gli scarponi Salomon S/RACE. È in questo settore merceologico che Salomon ha sempre ispirato l'innovazione nella ricerca delle massime prestazioni e design unici di vestibilità. La prossima stagione invernale 2022-23 segnerà il lancio di un altro prodotto dal design davvero radicale nella categoria: la linea di scarponi da sci S/PRO Alpha, progettata per offrire velocità e

Riproduzione autorizzata Licenza Promopress ad uso esclusivo del destinatario Vietato qualsiasi altro uso

prestazioni con un nuovo livello di comfort. “Nel design degli scarponi da sci, tutto inizia dal piede perché anche piccoli problemi alle estremità possono rovinare una giornata sugli sci”, afferma Paul-Eric Chamay, Product Line Manager di Salomon per gli scarponi da sci alpino. “Il piede è anche il cardine per guidare lo sci in pista, quindi deve essere ben aderente allo scarpone e accompagnare il movimento allo sci. Come possono dire i podologi... la parte più importante del piede quando si tratta di comfort e sterzo è il collo dello stesso, ed è la parte più delicata del piede a livello anatomico”. Mentre i moderni scarponi da sci consentono di adattarsi bene sia al collo del piede alto sia basso, gli scarponi da sci “race” sono tradizionalmente più difficili nell’adattarsi a un’ampia gamma di morfologie di piede. Dunque, per sviluppare la nuova linea di scarponi S/PRO Alpha, Chamay e il Team di progettazione e sviluppo sci alpino Salomon hanno deciso di collaborare con tecnici professionisti delle calzature provenienti da 10 Paesi diversi e con decenni di esperienza nel settore. Risolvere i problemi di adattamento attraverso soluzioni innovative è sempre stato parte del DNA di Salomon: dalla soluzione Custom Shell nel 2008 alla soluzione My CustomFit 3D nel 2013. Ora, con S/PRO Alpha, Salomon presenterà una nuova soluzione di adattamento chiamata 3D Instep Shell Tecnology. Ci sono tre vantaggi principali della tecnologia 3D Instep Shell nella collezione S/PRO Alpha e si trovano tutti nella parte inferiore. Innanzitutto, c’è più spazio tra i due ganci dello scafo, il che lascia l’area “sensibile” del collo piede libera da qualsiasi pressione eccessiva data dalla chiusura. In secondo luogo, c’è un posizionamento specifico di 45 gradi del secondo gancio dell’avampiede per rinforzare l’appoggio, che è fondamentale per l’indirizzamento dello sci. Infine, Salomon ha ridisegnato la costruzione dello scafo inferiore per migliorare notevolmente lo step-in e lo step-out, il tutto grazie a una nuova “cerniera virtuale” che aiuta l’apertura dei lembi interni sovrapposti. C’è anche una nuova linguetta personalizzata in due pezzi e rimovibile tramite una congiunzione in velcro. Ciò consente di personalizzare la linguetta in plastica alleviando i punti di pressione o, viceversa, aggiungendo imbottitura in un’area specifica per una migliore vestibilità del collo del piede... che perfezionerà l’appoggio. “Fa tutto parte della ricerca della misura perfetta per il collo del piede”, spiega Chamay, aggiungendo: “L’S/PRO Alpha consente di adattarsi a un’ampia gamma di forme e volumi di collo piede... facilmente e molto più rapidamente di quanto non avrebbero mai potuto fare prima”. La scarpetta CustomFit 4D utilizza all’esterno della stessa anche un materiale termoformabile chiamato Talyn che consente un adattamento personalizzato della calzata anche nella parte delle dita con le schiume più morbide e più vicine alla caviglia, quindi è

Riproduzione autorizzata Licenza Promopress ad uso esclusivo del destinatario Vietato qualsiasi altro uso

più facile per lo sciatore migliorare il comfort nell'area di questa articolazione. L'S/PRO Alpha 130, interamente personalizzabile, è il must have della nuova linea Alpha ed è stato sviluppato per sciatori che cercano prestazioni eccezionali e ottima vestibilità indipendentemente dalla forma dei loro piedi. Con lo scafo e la scarpetta facilmente personalizzabili, questo scarpone da 98 mm offre un importante bloccaggio del tallone senza aggiungere pressione inutile sul collo del piede e, poi, vanta una linguetta completamente smontabile e una fascia di chiusura che aumenterà istantaneamente il livello di comfort e le performance. La plastiche più sottili e il posizionamento strategico del secondo gancio dello scafo vanno ad esercitare meno pressione sulla parte superiore del piede, facilitando l'ingresso e l'uscita della stessa estremità. Il nuovo alloggiamento del collo del piede 3D e il posizionamento a 45 gradi del secondo gancio sull'avampiede assicurano una tenuta costante del tallone e un punto d'appoggio uniforme, indipendentemente dall'altezza del collo del piede. Il Custom Shell rende inoltre facile adattare in modo ottimale questi scarponi alla forma della zona del mesopiede, così si può godere di una migliore vestibilità e prestazioni superiori. La linguetta smontabile, in due parti, completamente personalizzabile e la scarpetta CustomFit 4D con Talyn termoformabile rendono facile l'adattamento all'unicità di tutti i piedi. Presenta anche la chiusura Energized da 50 mm, con blocco gara. Tutte le regolazioni dell'inclinazione del gambetto e le fibbie dell'S/Pro Alpha 130 possono essere adattate per ottenere la migliore adeguamento al piede di ogni sciatore. Sviluppato per offrire alle donne prestazioni eccezionali e vestibilità indipendentemente dalla forma dei loro piedi, lo scarpone da sci S/PRO Alpha 110 Salomon assicura un bloccaggio del tallone più consistente senza inutili pressioni sul collo del piede. Interamente personalizzabile e con linguetta completamente smontabile, questo scarpone da 98 mm con cinturino Energized elastico offre maggiore progressività a ogni curva. La plastica più sottile e il posizionamento strategico del secondo gancio nella parte inferiore dello scafo esercitano una pressione minore sulla parte alta dei piedi femminili. Il nuovo alloggiamento del collo del piede 3D e il posizionamento a 45 gradi della seconda leva assicurano un bloccaggio del tallone più concreto e un punto d'appoggio omogeneo, indipendentemente dall'altezza del collo del piede. Infine, per offrire una vestibilità personalizzata, S/PRO Alpha 110 propone una linguetta smontabile in due parti, personalizzabile e una scarpetta CustomFit 4D con Talyn termoformabile, che facilita l'adattamento del collo del piede migliorando la calzata. La linea S/Pro Alpha comprende cinque modelli da uomo e quattro modelli da donna. La collezione uomo comprende S/PRO Alpha 130 e S/PRO Alpha 120, che

Riproduzione autorizzata Licenza Promopress ad uso esclusivo del destinatario Vietato qualsiasi altro uso

fanno entrambi parte della linea Expert: presentano linguetta personalizzata e sono completamente regolabili per una calzata più confortevole. Sono disponibili anche i modelli S/PRO Alpha 120 (versione per non esperti) e S/PRO Alpha 110 e S/PRO Alpha 100. L'intera gamma è premontata con appoggi GripWalk (il 130 è premontato con appoggi Alpine, ma viene fornito con GripWalk nella confezione). Tutti i modelli tranne l'S/PRO Alpha 100 hanno soluzioni di personalizzazione Custom Fit 4D e Custom Shell HD. La collezione donna comprende la S/PRO Alpha 110 per esperte: soluzione che presenta una linguetta personalizzata e ha soluzioni tecniche che possono essere tutte regolate e rimosse per personalizzare al meglio lo scarpone. In collezione anche S/PRO Alpha 90 e S/PRO Alpha 80. L'intera linea da donna presenta anche una suola GripWalk premontata e la soluzione Custom Shell HD è offerta su S/PRO Alpha 90 e versioni superiori. Progettato per soddisfare al meglio le esigenze degli sciatori più esigenti, lo sci S/RACE GS 12 è pensato per discese ad alta potenza su piste battute. Con 68 mm sotto il piede S/RACE GS 12 è dotato dell'innovativa tecnologia Blade di Salomon, offre un'incredibile stabilità sotto lo scarpone durante la discesa con una reattività che gli consente di essere sempre "presente" in modo da non dover mai diminuire la velocità. La tecnologia Blade di Salomon vede la presenza di parti in polimero flessibile nello strato TI, aiutando così lo sci a flettere con meno sforzo e permettendo di curvare senza ridurre la velocità. Per offrire cambi più rapidi da una curva all'altra la costruzione TI edge-to-edge e la tecnologia Blade di Salomon garantiscono la solidità di cui si ha bisogno per avanzare con la giusta vivacità in ogni curva. La S/RACE GS 12 presenta un'anima in legno di frassino, una soletta da gara, due fogli in Ti e una costruzione completa dei fianchi in sandwich che forniscono una notevole spinta di potenza in gara. Per gli sciatori di slalom, il nuovo sci S/RACE SL 12 (68 mm sotto il piede) è progettato per offrire velocità nel cambio di direzione senza compromessi. Presenta le stesse tecnologie chiave che si trovano negli sci S/RACE GS 12 per offrire durante la discesa la combinazione ideale di stabilità sotto i piedi e la vivacità necessaria per generare curve a alta velocità. Con un'impugnatura precisa, un peso bilanciato e una rigidità ottimale, il bastoncino da sci S/RACE Carbon offre tutta la leggerezza e l'assorbimento degli urti del carbonio, con in più la robustezza nella parte superiore per affrontare le gare a tutta velocità. L'asta in carbonio con diametro di 14 mm, ultra leggera ma rigida è abbinata alla protezione in poliuretano nella metà superiore, perfetta per le porte dello slalom. L'impugnatura da gara preformata a 4 dita, compatibile con un'eventuale protezione della mano, offre fit preciso e grande controllo. S/RACE Carbon è pronto per la gare… con la punta in carburo e una rondella Racing.

Riproduzione autorizzata Licenza Promopress ad uso esclusivo del destinatario Vietato qualsiasi altro uso

Confondendo i confini tra i caschi con visiera e le tradizionali combinazioni casco-maschera, il casco Driver Prime di Salomon è la soluzione con visiera a basso profilo del futuro. La visiera perfettamente integrata, che ricorda gli occhiali più high-tech, offre un ampio campo visivo, mentre la vestibilità premium e le caratteristiche di sicurezza mantengono la testa comoda e sicura. Il casco è dotato di tecnologie di protezione dagli impatti di fascia alta. MIPS, Smart Safety 360° ed EPS4D sono combinati per offrire la migliore protezione disponibile dagli urti verticali e obliqui. Il sistema BOA® Fit, la costruzione MaxFit e la fodera in merino garantiscono comfort e vestibilità immediati, mentre Fidlock® assicura una chiusura sicura, anche con una sola mano. Ultimo ma non meno importante, la lente SIGMA PHOTO offre un ottimo contrasto e regola la sua luminosità in base alle condizioni. Il sistema di sostituzione della lente magnetica significa che la stessa lente è facile da cambiare e, poi, questa nuova visiera si adatta perfettamente agli occhiali ottici. Il casco Driver è stato anche il vincitore dell'ISPO Product Award per la stagione Autunno/Inverno 2022. Con un look fresco, la maschera Aksium 2.0 completamente rinnovata di Salomon offre tutta la vestibilità e la protezione di cui avrai bisogno per giornate spensierate sulle piste. La combinazione di una lente multistrato con un'elegante finitura a specchio, una montatura flessibile resistente e una vestibilità anatomica racchiudono prestazioni e comfort di prim'ordine in un paio di occhiali dal prezzo ragionevole. Con due strati di schiuma facciale e silicone all'interno del cinturino, la maschera Aksium 2.0 si adatta facilmente alla forma del tuo viso e rimane in posizione tutto il giorno. La maschera è inoltre realizzata con materiali resistenti e flessibili in modo da poter godere di una visione e di un comfort impeccabili stagione dopo stagione. La lente multistrato ha un'attraente finitura a specchio che filtra l'abbagliamento riflesso, protegge gli occhi dai raggi UV e ha anche un bell'aspetto. La nuova maschera piccola Aksium 2.0 offre lo stesso ampio campo visivo, vestibilità, comfort, durata e protezione della Aksium 2.0, ma è la scelta migliore per donne, adolescenti e visi più piccoli. Una maschera ad alte prestazioni, confortevole ed elegante, la Radium Pro SIGMA senza cornice è dotata di ventilazione top di gamma e lente SIGMA che amplifica il colore con Anti Fog +, così puoi goderti una maschera che non ti deluderà in nessun caso condizioni meteo. Il design senza cornice offre un campo visivo esteso e la lente sferica SIGMA amplifica il contrasto cromatico con una distorsione ottica minima, mentre il trattamento Anti Fog+ allontana la nebbia. La tecnologia Custom ID Fit offre una vestibilità superiore anche se indossata con occhiali da vista, mentre il cinturino in silicone antiscivolo mantiene gli occhiali in posizione durante tutta l'azione. La nuova giacca Brilliant

Riproduzione autorizzata Licenza Promopress ad uso esclusivo del destinatario Vietato qualsiasi altro uso

impermeabile e antivento è realizzata in tessuto approvato bluesign® e ha tutto ciò di cui hai bisogno per una giornata sulle piste, incluso un materiale elasticizzato in tessuto stretch, una ghetta antineve e un sistema di aerazione ottimizzato. Realizzato in materiali riciclati, l'isolamento PrimaLoft® Black Eco 100g offre tutto il calore e il comfort di cui hai bisogno quando ti fermi e poi riparti. I nuovi pantaloni da sci Brilliant sono dotati di bretelle rimovibili e passanti per cintura, materiale elasticizzato in tessuto stretch e regolazioni in vita per una vestibilità comoda e perfetta. Realizzata con fibre riciclate, l'imbottitura PrimaLoft® Black Eco 60g offre tutto il calore leggero e il comfort necessari ed è anche più sostenibile. Salomon presenta la gamma Focus Freeride e Backcountry per la stagione 2022-23 "Da quando Salomon ha lanciato per la prima volta la linea QST nel 2016, abbiamo apportato aggiornamenti al QST 106 per renderlo più leggero, ma anche più stabile su hard pack e con una maggiore galleggiabilità su powder", afferma Quentin Boutry, Salomon's Product Manager for Alpine Skis and Boots "Per questa collezione, abbiamo unito la forma del QST 98 e del QST Blank per creare un nuovo QST 106 con una linea ancora più forte e stabile sotto i piedi. Abbiamo anche abbassato i punti più larghi in punta e in coda per renderlo ancora più agile. Il risultato è uno sci estremamente confortevole per sciare negli spazi ristretti tra gli alberi e sulla neve fresca. È una faretra per uno sci ed è anche più leggera delle versioni precedenti". Il nuovo Salomon QST 106 è uno sci che sa fare tutto con stile ed eleganza su qualsiasi tipo di neve e di terreno. Il nuovo design è leggermente più affusolato, con i punti di massima larghezza della punta e della coda più vicini al centro, per virate più rapide, profili delle curve ludici e agilità. Il nuovo QST 106 mantiene una larghezza al centro di 106 mm che eccelle quando la neve si fa profonda. Grazie al rocker più lungo su punta e coda, condurlo a tutta velocità alzando una nuvola di neve sarà un gioco da ragazzi. Il Carbon backbone con laminato C/FX e i doppi sidewall creano uno sci potente con un'ottima tenuta delle lamine. Gli inserti in sughero nella punta e nella coda eliminano le vibrazioni, offrendo discese fluide e stile ludico. La maschera Radium Prime Sigma tecnicamente avanzata è dotata di una lente SIGMA oversize ad amplificazione del colore con trattamento Anti Fog+ che amplifica al massimo il campo visivo e non si appanna, mentre il sistema magnetico di sostituzione della lente è semplicissimo da utilizzare, così potrai adattare la maschera alle condizioni del momento in pochi secondi. La lente è fissata saldamente da 16 potenti magneti, mentre i grip in gomma consentono di toglierla senza lasciare aloni. Facile da collocare e da rimuovere. La lente SIGMA offre maggiore contrasto e un incremento di 8° del campo visivo rispetto a qualsiasi altra maschera Salomon, mentre la

Riproduzione autorizzata Licenza Promopress ad uso esclusivo del destinatario Vietato qualsiasi altro uso

tecnologia Anti Fog+ garantisce una resistenza all'appannamento 4 volte superiore ai normali trattamenti. La colorazione a tono medio offre un'ottima protezione dal sole e una maggiore visibilità in condizioni di scarsa illuminazione. La tecnologia Custom ID Fit offre un fit di qualità superiore anche con gli occhiali da vista, mentre lo strap con rivestimento in silicone antiscivolo tiene ferma la maschera quando sei al culmine dell'azione. Abbigliamento Freeride Grazie alla tecnologia Motion Fit 360, la giacca Salomon QST 3L segue ogni tuo movimento, mentre il tessuto a trama spessa unisce resistenza, traspirabilità e protezione dalle intemperie e il cappuccio compatibile con il casco con regolazione 3D mantiene la testa asciutta e calda. La giacca QST 3L è inoltre dotata di un panno per la pulizia degli occhiali, sistema di ventilazione, 2 tasche con cerniera per le mani, 2 tasche sul petto con cerniera, una tasca in rete mesh per gli occhiali e una tasca per skipass. La salopette Salomon Stance 3L è dotata di fit relax e struttura a gilet per massimo comfort e semplicità di utilizzo. Il resistente esterno a 3 strati 160 denari e impermeabile 20K/20K è realizzato in tessuto Premium messo a punto dall'azienda giapponese Mitsui e vanta zip impermeabili. A prova di neve fresca la salopette Stance 3L offre una combinazione di tasche ultra pratica, protezione dell'orlo, ghette interne e aperture di ventilazione laterali che consentono inoltre di infilare e sfilare il capo con facilità. Con il nostro sistema di regolazione all'infinito del girovita potrai sempre contare su un fit perfetto, L'alta pettorina protegge dal freddo, ha 1 tasca sul petto con zip e 2 tasche oblique per tenere calde le mani, chiuse con zip di sicurezza. Salomon MTN 30 è uno zaino da notte versatile per le avventure di sci all- mountain e freeride. È progettato per offrire libertà di movimento, stabilità e comfort ideali per fermarsi una notte in un rifugio o fare escursioni di più giorni portandosi dietro il necessario ma senza appesantirsi. Attingendo alla nostra esperienza e passione, abbiamo curato ogni dettaglio, dall'accesso con zip integrale sullo schienale al tessuto anti-neve e all'idratazione facilmente accessibile. Idratazione garantita tutto il giorno grazie all'involucro isolante e alla tasca anteriore di facile accesso studiata per il SOFT FLASK 400ml/13oz INSULATED 42. Con il morbido schienale in schiuma, le cinghie regolabili sul petto e la cintura rinforzata sui fianchi per maggiore stabilità, puoi concentrarti sul percorso che ti aspetta. Con innumerevoli possibilità di organizzare il contenuto – tasca portaoggetti di facile accesso, sistema di trasporto degli sci adattabile e anello portaoggetti per l'equipaggiamento – questo zaino è adatto a tutte le tue attività che prevedono una notte fuori. Focus prodotti Salomon Backcountru FW22-23 La linea Salomon MTN da scialpinismo era in lavorazione da molto prima con i designer dell'azienda in collaborazione a stretto contatto con tutti

Riproduzione autorizzata Licenza Promopress ad uso esclusivo del destinatario Vietato qualsiasi altro uso

i differenti tipi di sciatori di backcountry per sviluppare una collezione innovativa e sostenibile. Le linee di sci e scarponi offrono un modello per tutti i gusti dello sci fuoripista: sci alpinismo, escursionismo in montagna, giornate di sci alpinismo veloce, roaming da una baita o da un rifugio di montagna all'altro e sci ripido su grandi piste. "Il design della nostra nuova linea MTN di sci e scarponi da backcountry è guidato da una mentalità energica e positiva da un lato e dall'attenzione alla sostenibilità dall'altro, quindi abbiamo lavorato su questa dualità per unire i codici sportivi con l'attenzione all'ambiente", afferma Quentin Boutry, Salomon's Product Manager for Alpine Skis and Boots. "Stiamo creando prodotti semplici e moderni e vogliamo che gli sciatori siano in grado di sentire la tecnologia in ciò che realizziamo". L'obiettivo con la linea MTN era quello di essere competitivi come qualsiasi concorrente sul mercato in salita e il migliore della categoria in discesa, e di creare sci e scarponi in modo più sostenibile. Complessivamente, il 40 % del materiale utilizzato nella produzione di sci e scarponi MTN è costituito da materiali riciclati. I nuovi sci MTN di Salomon sono ricchi di tecnologie specifiche e divisi in due sotto-gamme: le linee MTN Carbon e MTN Pro. Gli sci MTN Carbon sono progettati per scialpinisti di livello medio-alto, mentre la MTN Pro è progettata per scialpinisti principianti e di livello medio. Ecco alcuni dei principali prodotti da scialpinismo di Salomon per la stagione invernale 2022-23: Progettato per essere sufficientemente leggero e maneggevole nello sci escursionismo ma con un'ampiezza degna del migliore free touring, il MTN 96 CARBON affronta le discese con la stessa efficienza con cui si muove nelle risalite. Mix di tutti i punti di forza dell'iconico MTN 95 di Salomon, vanta una forma Alpine e una struttura in carbonio più leggera. L'uso di materiali sostenibili ne fa una scelta rispettosa dell'ambiente. Lo sci largo da touring più leggero mai realizzato da Salomon è rinforzato in carbonio per ridurre al minimo la fatica in fase di risalita, così da lasciarti più energia per ampliare il tuo raggio d'azione nella discesa. L'esclusivo Cork Damplifier di Salomon, visibilmente integrato nella punta dello sci, assorbe le vibrazioni del terreno e crea uno sci più stabile su qualsiasi tipo di neve. Fatto per durare e realizzato con il 40% di materiali sostenibili, questo sci nasce dal costante impegno di Salomon per migliorare la propria eco-sostenibilità e ridurre al minimo l'impatto dei propri prodotti sull'ambiente. La nuova linea di scialpinismo MTN di Salomon include anche il super versatile sci MTN 86 Carbon, l'MTN Pro 86 e MTN Pro 80, che è l'ideale per chi è alle prime armi con lo scialpinismo. Lo scarpone S/LAB MTN SUMMIT di Salomon garantisce un equilibrio perfetto tra la leggerezza necessaria per risalite senza sforzo e le affidabili performance richieste per discese mozzafiato. Con un peso di 1

Riproduzione autorizzata Licenza Promopress ad uso esclusivo del destinatario Vietato qualsiasi altro uso

kg e un’ampiezza di movimento di 75° che aiuta il piede a mantenere la propria rullata naturale, questo scarpone facilita al massimo le risalite. La tecnologia Carbon Spine crea un collegamento scafo-gambetto ultra solido, così da farti sperimentare il flex uniforme e potente necessario per sfrecciare con fiducia anche nelle discese più ripide. Le micro-regolazioni offerte dal sistema di chiusura BOA®, unite alla posizione strategica dello strap alla caviglia, creano l’innovativa Touring Belt di Salomon, per un fit personalizzato e una tenuta del tallone imbattibile. Lo scafo Ultramid® ultra leggero, il Dual Powerstrap largo 70 mm e la scarpetta sottile avvolgono il polpaccio con precisione e tengono ben fermo il piede, per conquistare anche i tracciati più estremi. Salomon Nata nelle Alpi francesi nel 1947, Salomon è da sempre impegnata a favorire il progresso degli sport di montagna, attraverso lo sviluppo di prodotti innovativi che permettono agli sportivi di divertirsi, di progredire e di migliorare le proprie performance nella loro attività outdoor preferita. L’Azienda produce e commercializza footwear, apparel e attrezzatura per i più diversi sport outdoor. I prodotti sono studiati e messi a punto nel Design Center a Annecy, dove ingegneri, designer e atleti collaborano nella ricerca di soluzioni innovative in grado di valorizzare le esperienze outdoor di coloro che vivono la natura come fosse una straordinaria area giochi. Facebook Twitter YouTube Instagram SalomonTV L'articolo Sci, scarponi, maschere e caschi al top oltre ad abbigliamento adatto per le ambizioni di tutti a Skipass tutte le novità by Salomon sembra essere il primo su Comunicati Stampa - UDITE UDITE !.

Riproduzione autorizzata Licenza Promopress ad uso esclusivo del destinatario Vietato qualsiasi altro uso

27/10/2022

natoconlavaligia.info

Argomento: SkiPass

EAV: € 119
Utenti unici: 14.700

https://www.natoconlavaligia.info/2022/10/27/lemilia-romagna-a-skipass-modena/

# L'EMILIA ROMAGNA A SKIPASS MODENA



L'EMILIA ROMAGNA A SKIPASS MODENA - NatoconlavaligiaSeggiovia-neve – fotonews ©skipass

L'Appennino Tosco-Emiliano con le località regine Cimone (Mo), Corno alle Scale (Bo) e Cerreto Laghi (Re), avrà un grande stand accanto a quello della Toscana, dove gli operatori commercializzeranno le proposte della nuova stagione nel workshop Skipass Matching Day il 31 ottobre – Presente anche Alberto Tomba, il campione olimpico testimonial dell'Appennino Emiliano Romagnolo e protagonista del video della campagna promozionale realizzato da Regione e Apt Servizi Emilia-Romagna – L'Assessore Regionale al Turismo dell'Emilia Romagna Andrea Corsini: "Il Turismo Bianco è per noi una risorsa importante, che completa l'offerta di vacanza a 360 gradi della Regione. Che sia una buona edizione di Skipass, preludio di una stagione invernale dal segno più".

Il conto alla rovescia per inforcare un paio di sci è ormai partito e l'Emilia-Romagna presenta in anteprima le vacanze neve della nuova stagione 2022-2023 a Skipass, il Salone del turismo e degli sport invernali, in programma a Modena dal 29 ottobre al 1 novembre. La manifestazione ha adottato quest'anno lo slogan: "Meet the winter". Un grande stand di 224 metri quadrati, ricco di animazioni e degustazioni montanare, per quattro giorni vedrà le 15 località invernali da Piacenza alla Romagna -che offrono 300 km di discese- mettersi in vetrina, con skipass e pacchetti week end a prezzi scontati al pubblico della Fiera. In prima fila ci sono le tre località "regine" dell'offerta turistica invernale, immerse in magnifici paesaggi naturali: Comprensorio del Cimone, sull'Appennino Modenese, Corno alle Scale a un'ora da Bologna e da Firenze, e Cerreto Laghi (Re) nel Parco Nazionale dell'Appennino Tosco-Emiliano. Lo stand dell'Emilia Romagna sarà accanto a quello della Toscana: le due regioni fanno parte dello stesso Appennino e condivideranno in uno spazio comune vari momenti di animazione e intrattenimento per il pubblico. Nello stand dell'Emilia-Romagna anche quest'anno l'animazione è curata da Radio Bruno.

Riproduzione autorizzata Licenza Promopress ad uso esclusivo del destinatario Vietato qualsiasi altro uso

Condizioni climatiche permettendo, l'apertura ufficiale della nuova stagione neve 22-23 è fissata per il Ponte dell'Immacolata, da giovedì 8 dicembre. Per quanto riguarda gli scambi commerciali fra operatori della domanda e dell'offerta vacanze, la giornata dedicata a questi incontri sarà il 31 ottobre, con il workshop B2B Skipass Matching Day. Parteciperanno 44 buyers, specializzati in turismo della neve e della montagna. All'inaugurazione sarà presente Alberto Tomba, il campione olimpico testimonial dell'Appennino Emiliano Romagnolo e protagonista del video della campagna promozionale invernale, realizzato da Regione e Apt Servizi Emilia-Romagna per raccontare come una vacanza in Appennino, nel bianco della neve e nel verde delle foreste significa vivere natura, sport e divertimento. Il campione bolognese e l'Assessore Regionale al Turismo dell'Emilia-Romagna, Andrea Corsini, taglieranno il nastro inaugurale della manifestazione. «Di fronte alla "scommessa" della stagione invernale 2022-23 – sottolinea l'Assessore Corsini- i nostri operatori hanno sfoderato tutto il loro dinamismo, puntando all'ottimizzazione dei consumi e all'innovazione dei servizi. Attività che li hanno visti sempre affiancati dalla Regione, che ha puntato, con costanti investimenti e confronti diretti con i territori, a colmare il gap di due stagioni di stop e a rendere sempre più competitive le stazioni del nostro Appennino. Il Turismo Bianco è per noi una risorsa importante, che completa l'offerta di vacanza a 360 gradi della Regione. Che quella che si apre a breve sia una buona edizione di Skipass, preludio di una stagione invernale dal segno più». Ecco come le stazioni si preparano ad accogliere gli appassionati.

Il Cimone (Mo) sempre più ecosostenibile con nuovi investimenti per 6,3 milioni Il Cimone è il più grande carosello sciistico del territorio con oltre 50 km di piste, sciabili con un unico skipass, tanti sport sulla neve, discese sul bob su un circuito dedicato, ciaspolate fra i boschi ed escursioni sulle e-bike. Il prezzo dello "stagionale" ha subìto un lieve ritocco e quest'anno è di 790 euro (ragazzi 530 euro). Qualche inevitabile ritocco lo avrà anche lo skipass festivo, invariato lo skipass feriale. Anno dopo anno, la stazione sta diventando sempre più ecosostenibile. Dopo il successo della scorsa stagione invernale, il Cimone ha deciso di investire 5 milioni di euro per uno speciale impianto d'innevamento programmato che consumerà il 30% di energia in meno e produrrà il 30% in più di neve con la stessa quantità attività di acqua. I lavori sono cominciati nella zona di Passo del Lupo e si termineranno nel giugno del 2023. Entreranno subito in funzione invece i tre nuovi gatti della neve, tre battipista di ultima generazione appena acquistati, dal costo di 450.000 euro ognuno. Sono dotati di un sistema di sicurezza a rilevazione satellitare che evita i fuoripista garantendo una maggior protezione a chi li manovra.

Riproduzione autorizzata Licenza Promopress ad uso esclusivo del destinatario Vietato qualsiasi altro uso

La zona delle Polle 2 a Riolunato si conferma un punto di riferimento per bambini e famiglie. I più piccoli troveranno un baby park con nuove attrazioni e l'ampliamento delle giornate di apertura. Al Cimone la parola d'ordine è inclusività. Il Comprensorio è attentamente organizzato anche per accogliere sciatori disabili, con baite accessibili, un servizio di cortesia di carrozzine, guide e accompagnatori sulle piste, noleggio di dualski e monosci, snowkart e microfoni per sciatori non vedenti, tramite lo sport della Fondazione Silvia Parente con sede a Passo del Lupo. Ci saranno tante altre attività per i diversamente abili che si potranno divertire sulla neve grazie anche al Progetto Sciabile. Il progetto prevede anche settimana bianca dedicata ai bambini sordomuti. Non mancano le ciaspolate, nel fitto programma ci sono anche tante uscite guidate in notturna. E a fine giornata, ecco i tanti appuntamenti (in via di definizione) di eventi Apres Ski, con gastronomia e musica al rifugio  La Tana del Lupo. https://www.cimonesci.it

Al Corno alle Scale (Bo) si scia a prezzi invariati e attenzione all'ambiente Il Corno alle Scale, a metà strada fra Bologna e Firenze, a 2.000 metri fra i boschi dell'Appennino bolognese, offre 36 km di discese, a cominciare dalla spettacolare pista intitolata ad Alberto Tomba, la più lunga dell'Appennino (ben 2.600 metri). La buona notizia per gli sciatori è che Corno alle Scale ha deciso di mantenere invariati i prezzi degli abbonamenti stagionali e di introdurre un piccolo ritocco di 1 euro per i biglietti giornalieri. Lo "stagionale" costerà 450 euro, se acquistato entro il 30 ottobre, 550 euro (280 euro per i ragazzi fino ai 14 anni) dopo l'1 Novembre. Una scelta certo non scontata, visti i forti aumenti legati al costo dell'energia, che la località ha intrapreso per sostenere le comunità locali e promuovere un turismo sostenibile e accessibile a tutti. Rimane forte l'attenzione al tema dell'ambiente e del turismo sostenibile. Da quest'anno il Corno alle Scale diventerà Carbon Neutral, grazie ad un progetto offerto dal gruppo Piquadro. Obiettivo: compensare tutte le emissioni derivanti dal funzionamento degli impianti di risalita e dall'innevamento artificiale. Sempre in tema di ambiente, anche quest'anno si potrà andare a sciare a Corno alle Scale, senza guidare l'auto, ma utilizzando i mezzi pubblici, treno e bus. S'inaugura anche una collaborazione con le Terme di Porretta, per offrire agli amanti della montagna in cerca di relax speciali pacchetti Neve & Benessere. Gli sciatori potranno acquistare lo Skipass tramite il sito web della stazione, oppure pagare le ore di effettivo utilizzo tramite Telepass Pay. Altra buona notizia, anche i parcheggi saranno gratuiti. Skipass 2022-2023: giornaliero festivo a € 35 (29 per i ragazzi e 11 per i bambini). Giornaliero feriale 27 (23 per i ragazzi e 10 per i bambini). Due giorni i consecutivi 61 per i festivi e 49 nei feriali. https://www.cornoallescale.org

Riproduzione autorizzata Licenza Promopress ad uso esclusivo del destinatario Vietato qualsiasi altro uso

Cerreto Laghi (Re) le piste partono dal lungolago e si può dormire nei bivacchi Cerreto Laghi è un paesino vero e proprio, abitato tutto l'anno e affacciato su un lago glaciale, ai piedi di una montagna, il Monte Nuda, nel Parco Nazionale Tosco Emiliano. La caratteristica più bella della stazione sciistica, 28 km di discese, 13 km dedicati al fondo, snow park e baby park, è che le piste partono dal lungolago nel centro del paese. I prezzi degli skipass hanno subìto solo qualche piccolo ritocco, nonostante l'impennata dei costi dell'energia elettrica. Le prevendite sono già partite: lo "stagionale" adulti costa 550 euro, per i senior 480, e per ragazzi fino a 14 anni 410 euro. Tutto il comprensorio offre bellissime escursioni invernali con le ciaspole, costeggiando i vari laghi -come il percorso che circonda Lago Pranda- senza grossi dislivelli, quindi perfetti anche per i meno esperti e allenati. Al Cerreto Laghi si può anche dormire in vari bivacchi, per esempio in un antico mulino in un castagneto secolare, sulle rive del fiume Secchia. E' un mulino abbandonato dal 1963, ora ristrutturato con 10-12 posti letto e gestito dall'associazione I Briganti del Cerreto. https://cerretolaghi.info

Sant'Annapelago (Mo) trekking tutto l'anno in una fitta rete di sentieri Il Comune di Pievepelago, in particolare per la stazione di Sant'Annapelago, punta soprattutto sull'escursionismo, sia estivo che invernale, grazie alla fitta rete di sentieri che ha visto migliaia di utenti nei mesi precedenti.

Restyling del sito in Appennino Modenese Tra le novità anche il rinnovamento del sito www.inappenninomodenese.it, portale curato dallo IAT del Cimone e unico sito ufficiale di promozione turistica dell'Appennino Modenese dell'Emilia Romagna. Tanti i contenuti: approfondimenti su località, sentieri, servizi e gastronomia. Il sito è adattato per la fruizione anche da mobile. La nuova cartina dell'Appennino Modenese Proprio a Skipass ci sarà il debutto della nuova cartina dell'Appennino Modenese, realizzata e coordinata dallo IAT del Cimone. Il prodotto vuole dare l'immagine di un territorio vario e pieno di possibilità e dimostrare come l'Appennino Modenese sia facilmente raggiungibile da Modena e Bologna e di come sia facile girare tra i paesi che distano pochi km l'uno dall'altro. In quest'ottica è stato realizzato anche il Passaporto dell'Alto Appennino Modenese: la scorsa estate è stato ritirato da più di 2.000 turisti, che hanno gironzolato per i 15 punti di interesse dell'Appennino alla caccia dei timbri ricordo.

Gli appuntamenti da non perdere durante le festività natalizie E poi le iniziative invernali nei vari comuni: Fanano avrà il grande ritorno dopo lo stop forzato per pandemia dello storico Presepe Vivente (il 24 dicembre 2022 e il 5 gennaio 2023), il Galappennino, gran galà di pattinaggio sul ghiaccio con grandi ospiti dello sport e

Riproduzione autorizzata Licenza Promopress ad uso esclusivo del destinatario Vietato qualsiasi altro uso

della musica, il 7 gennaio 2023, e grande spazio ai giovani e alla musica con Cima Festival, in programma il 21 e 22 gennaio 2023. Sestola è pronta ad accogliere turisti e bambini con le varie iniziative che si susseguiranno durante il periodo delle festività natalizie. Inoltre durante il periodo delle festività verrà attivata la navetta "Christmas Bus", che collegherà tra loro i comuni di Sestola, Fanano e Montecreto.

Schia (Pr) tanto divertimento sugli sci e con le ciaspole fra boschi, panorami Schia è una perla turistica a meno di un'ora da Parma. Brilla sul Monte Caio Perla, che con le sue cime comprese tra i 1.200 e i 1.584 mt. d'altitudine è senza dubbio uno dei più rilevanti massicci montuosi, ed è stato più volte definito il più bello fra tutti i monti dell'Appennino Parmense. Ci si diverte sia con gli sci, che con le ciaspole attraversando boschi, fontane e punti panoramici nel territorio comunale di Tizzano Val Parma. L'area sciistica, 6 km di discese, con scuola di sci e on vari punti ristoro, è servita da un moderno impianto di innevamento programmato. Gli impianti di risalita sono tre: 1 skilift, 1 tapis roulant e 1 seggiovia biposto, con una portata di 1.200 persone all'ora. A Pian delle Guide si trova il nuovissimo snowpark "ParKaio" riservato agli appassionati di freestyle, con salti, box, rail ed un impianto di illuminazione per acrobazie anche sotto le stelle. ( www.schiamontecaio.it/le-piste.html ).

Piccole e raccolte le altre stazioni sciistiche in Emilia-Romagna Da Piacenza alla Romagna ci sono tante altre località invernali più piccole e raccolte, ma non meno divertenti. In ordine geografico: Passo Penice, fra i comuni di Bobbio e Monsonico (Pc), Schia e Prato Spilla, sull'Appennino Parmense, Ventasso, Alpe di Cusna (Febbio), Pratizzano nella provincia di Reggio Emilia, Fiumalbo, Piane di Mocogno, Sant'Anna Pelago, Frassinoro-Piandelagotti nel modenese e infine le stazioni dell'Appennino Romagnolo: Campigna e Monte Fumaiolo. Qui i turisti troveranno un servizio di noleggio con oltre 50 e-bike (tra cui 30 "fat bike" per pedalare su un bellissimo anello innevato) e un ricchissimo calendario di ciaspolate nei punti più magici dell'Appennino Romagnolo. http://www.appenninoeneve.it

27/10/2022 13:45:00 Nota stampa

Natoconlavaligia - La Redazione

Il sito non commerciale, nato nel 2004 si propone al servizio dei lettori e lettrici dei nostri articoli inseriti nelle tante sezioni informative.

Potrebbe anche interessarti

Archivi

Archivi Seleziona il mese Ottobre 2022 (66) Settembre 2022 (61) Agosto 2022 (61) Luglio 2022 (99) Giugno 2022 (72) Maggio 2022 (90) Aprile 2022 (68) Marzo 2022

Riproduzione autorizzata Licenza Promopress ad uso esclusivo del destinatario Vietato qualsiasi altro uso

(104) Febbraio 2022 (78) Gennaio 2022 (112) Dicembre 2021 (82) Novembre 2021 (150) Ottobre 2021 (74) Settembre 2021 (34) Agosto 2021 (59) Luglio 2021 (59) Giugno 2021 (111) Maggio 2021 (127) Aprile 2021 (9) Settembre 2020 (1) Maggio 2019 (1) Aprile 2019 (1) Febbraio 2019 (1) Copyright © 2022 Natoconlavaligia . Tutti i diritti riservati. Tema: ColorMag di ThemeGrill. Powered by WordPress .

Privacy Policy

La presente informativa ha valore anche ai fini dell' art. 13 del D.Lgs. n. 196/2003, Codice in materia di protezione dei dati personali, e ai fini dell'articolo 13 del Regolamento UE n. 2016/679, relativo alla protezione delle persone fisiche con riguardo al trattamento dei dati personali nonché alla libera circolazione di tali dati, per i soggetti che interagiscono con Natoconlavaligia ed è raggiungibile all'indirizzo corrispondente alla pagina iniziale: www.natoconlavaligia.info. Questo sito o gli strumenti terzi da questo utilizzati si avvalgono di cookie necessari al funzionamento del sito. Cliccando su link "Cookie setting" fai la scelta dei cookie che vuoi autorizzare. Facendo click su “Accetta”, acconsenti all'uso di TUTTI i cookies. Cookie settings Accetto Rivedi il consenso Chiudi

Privacy Overview

Questo sito utilizza i cookie per migliorare la tua esperienza durante la navigazione nel sito. Di questi, i cookie classificati come necessari vengono memorizzati nel browser in quanto sono essenziali per il funzionamento delle funzionalità di base del sito web. Utilizziamo anche cookie di terze parti che ci aiutano ad analizzare e capire come utilizzi questo sito web. Questi cookie verranno memorizzati nel tuo browser solo con il tuo consenso. Hai anche la possibilità di disattivare questi cookie. Tuttavia, la disattivazione di alcuni di questi cookie potrebbe influire sulla tua esperienza di navigazione.

Necessary Necessary Sempre abilitato I cookie necessari sono assolutamente essenziali per il corretto funzionamento del sito web. Questi cookie garantiscono le funzionalità di base e le caratteristiche di sicurezza del sito web, in modo anonimo.

Cookie

Durata

Descrizione

cookielawinfo-checbox-analytics

11 months

Questo cookie è impostato dal plugin GDPR Cookie Consent. Il cookie viene utilizzato per memorizzare il consenso dell'utente per i cookie nella categoria "Analisi".

Riproduzione autorizzata Licenza Promopress ad uso esclusivo del destinatario Vietato qualsiasi altro uso

cookielawinfo-checbox-functional
11 months
Il cookie è impostato dal GDPR cookie consenso per registrare il consenso dell'utente per i cookie nella categoria "Funzionali".
cookielawinfo-checbox-others
11 months
Questo cookie è impostato dal plugin GDPR Cookie Consent. Il cookie viene utilizzato per memorizzare il consenso dell'utente per i cookie nella categoria "Altro.
cookielawinfo-checkbox-advertisement
1 year
Il cookie è impostato dal consenso dei cookie GDPR per registrare il consenso dell'utente per i cookie nella categoria "Pubblicità".
cookielawinfo-checkbox-necessary
11 months
Questo cookie è impostato dal plugin GDPR Cookie Consent. I cookie vengono utilizzati per memorizzare il consenso dell'utente per i cookie nella categoria "Necessari".
cookielawinfo-checkbox-performance
11 months
Questo cookie è impostato dal plugin GDPR Cookie Consent. Il cookie viene utilizzato per memorizzare il consenso dell'utente per i cookie nella categoria "Prestazioni".
viewed_cookie_policy
11 months
Il cookie è impostato dal plugin GDPR Cookie Consent e viene utilizzato per memorizzare se l'utente ha acconsentito o meno all'uso dei cookie. Non memorizza alcun dato personale.
Performance Performance I cookie per le prestazioni vengono utilizzati per comprendere e analizzare gli indici chiave delle prestazioni del sito Web che aiutano a fornire una migliore esperienza utente per i visitatori.
Cookie
Durata
Descrizione
YSC
session

Riproduzione autorizzata Licenza Promopress ad uso esclusivo del destinatario Vietato qualsiasi altro uso

27/10/2022

natoconlavaligia.info

Argomento: SkiPass

EAV: € 119
Utenti unici: 14.700

https://www.natoconlavaligia.info/2022/10/27/meet-the-winter-skipass-2022-a-modena-fiere/

# MEET THE WINTER – SKIPASS 2022 A MODENA FIERE




MEET THE WINTER - SKIPASS 2022 A MODENA FIERE - NatoconlavaligiaMEET THE WINTER. E' QUESTO LO SLOGAN DI QUEST'ANNO: PERCHE' E' PROPRIO COSI', SKIPASS E' LA PRIMA OCCASIONE IN CUI TUTTI GLI APPASSIONATI DELLA MONTAGNA INCONTRANO L'INVERNO

La stagione della neve comincia come di consueto con il taglio del nastro di Skipass, il salone del turismo e degli sport invernali, quest'anno in programma il 29 ottobre alle 16 nella Galleria Centrale della fiera, a cui presenzieranno istituzioni e atleti.

«Nonostante le difficoltà di una situazione complessiva certamente non facile, – dice Alfonso Panzani, presidente di Modenafiere – sono cresciute del 5% le superfici espositive totali occupate dalla manifestazione, che superano quindi i 20mila mq totali. Siamo molto felici di un risultato che non era assolutamente scontato proprio alla luce delle grandi difficoltà e delle sfide non da poco che l'attuale situazione di forte crescita dei costi energetici pone a tutte le stazioni sciistiche ed agli impianti di risalita». Considerando proprio il momento di particolare difficoltà, Modenafiere ha deciso di andare incontro ai visitatori con una riduzione del 30% del prezzo del biglietto rispetto alle precedenti edizioni. Il biglietto d'ingresso costerà 10 euro, 9 euro se acquistato online fino al 28 ottobre.

Grazie alla promozione della Regione Emilia Romagna, inoltre, l'ingresso alla manifestazione sarà gratuito per tutti lunedì 31 ottobre.

«Skipass – spiega Marco Momoli, direttore generale di ModenaFiere – è una manifestazione che storicamente vede tra i suoi visitatori tantissime famiglie e pensiamo che questo sia il modo migliore di dare un forte segnale di attenzione

Riproduzione autorizzata Licenza Promopress ad uso esclusivo del destinatario Vietato qualsiasi altro uso

proprio a tutte loro, oltre che ovviamente anche ai singoli appassionati, in un momento nel quale i prezzi in generale stanno crescendo in modo importante».
Anche quest'anno il cuore del padiglione A sarà l'area della Federazione Italiana Sport Invernali con il suo programma ricco di eventi e i suoi atleti.
«La FISI – dice il presidente Flavio Roda – porterà nei quattro giorni di Skipass il top dei propri campioni, atleti che hanno vinto medaglie olimpiche, mondiali, coppe del mondo: si tratta dei testimonial ideali per gli sport di montagna e per l'ambiente montano, che di sport vive. Racconteranno a Modena le loro esperienze, le loro storie, per tutto il pubblico che li vorrà ascoltare. Come tradizione, consegneremo anche il premio dell'Atleta dell'Anno FISI, ottenuto grazie ai voti di tanti appassionati, e sarà l'occasione per presentare novità e iniziative che riguardano il mondo federale».
Non mancherà neppure il Pool Sci Italia: i brand saranno presenti nel Villaggio del Pool con le ultime novità in fatto di attrezzature per lo sci. Sempre nel padiglione A troveranno spazio tutte le più importanti località di turismo invernale, tour operator, strutture ricettive: saranno presenti con la loro offerta e le loro proposte speciali per la fiera.  Il padiglione B ospiterà invece i negozi con tantissime novità e occasioni da non perdere per i migliori acquisti della stagione invernale.
FISI La FISI, Federazione Italiana Sport Invernali, darà il via alla stagione agonistica a Modena, dove porterà gli atleti delle squadre nazionali, con tantissimi eventi e incontri dedicati a tifosi e appassionati. Da non perdere la consegna del Premio Atleta dell'Anno FISI, domenica 30 ottobre alle 18,00 sul palco Main Events. Tra gli ospiti: Paris, Brignone, Wierer, Boscacci, Delago, Goggia.
Fra gli altri appuntamenti, alle 14,00 del 31 ottobre, sempre sul palco Main Events, ci sarà la presentazione del Pool Sci Italia con la partecipazione di tantissimi atleti: Gross, Maurberger, Razzoli, Sala, Vinatzer, Borsotti, De Aliprandini, Della Vite, Franzoni, Hofer, Melesi, Pichler, Pirovano.
Prevista come sempre la possibilità di rinnovare il tesseramento per la stagione 2022/2023. I tesserati FISI con tesseramento rinnovato potranno entrare in fiera gratuitamente tutti i giorni.
POOL SCI ITALIA Il Pool Sci Italia, Consorzio dei Marchi fornitori tecnici delle squadre azzurre di sci alpino, lancerà a Modena il nuovo Prove Libere Tour, di cui Skipass sarà la tappa zero. I brand saranno presenti quasi al completo nel Villaggio del Pool, con le ultime novità in fatto di attrezzatura per lo sci.
Queste le aziende presenti: Atomic, Blizzard, Bollé, Briko, Dainese, Dalbello, Dynastar, Energiapura, Fischer, Gabel, Gipron, Head, Komperdell, Lange, Leki, Level,

Riproduzione autorizzata Licenza Promopress ad uso esclusivo del destinatario Vietato qualsiasi altro uso

Look, Marker, Nordica, Rossignol, Salomon, Tecnica, Uvex, Völkl.
Ogni marchio avrà uno spazio dove i visitatori avranno la possibilità di confrontarsi con gli esperti, fare domande, toccare con mano le attrezzature per lo sci più all'avanguardia.
«Sono molto soddisfatto che il Pool Sci Italia sia presente a Skipass con la quasi totalità dei suoi Marchi consorziati», spiega Corrado Macciò, presidente del Pool. «Skipass è un appuntamento fondamentale per tutto il mondo della neve e lo considero a tutti gli effetti l'inaugurazione ufficiale della stagione invernale. I nostri brand presenteranno in anteprima le novità di prodotto 2022/2023 e lanceremo ufficialmente il nuovo Prove Libere Tour».
TURISMO Non mancherà l'area del turismo: tutte le più importanti località di turismo invernale, tour operator, strutture ricettive saranno presenti con la loro offerta e le loro proposte speciali per la fiera.
Saranno presenti, tra gli altri, Emilia-Romagna, Toscana, Piemonte, Trentino, Valle d'Aosta, Lazio, Calabria e le montagne di Lombardia.
Oltre ad attività ludiche, presentazioni dei comprensori e conferenze stampa, quest'anno all'interno degli stand ci saranno diversi appuntamenti enogastronomici con degustazioni di prodotti tipici regionali e showcooking.
Nell'area della regione Emilia Romagna, Radio Bruno, radio ufficiale di Skipass, assicurerà musica e intrattenimento per i visitatori della fiera.
SKIPASS MATCHING DAY Skipass Matching Day è l'appuntamento professionale più importante in Italia per il turismo della neve, dal 2014 fiore all'occhiello della manifestazione Skipass. Fortemente voluto da Modenafiere per offrire un'opportunità aggiuntiva di business agli espositori, dopo due edizioni virtuali, finalmente Skipass Matching Day si svolgerà nuovamente in presenza nella giornata di lunedì 31 ottobre. 52 sciclub, federazioni sportive e tour operator italiani ed europei specializzati nel comparto delle vacanze sulla neve, incontreranno gli operatori turistici della montagna direttamente presso gli stand espositivi di Skipass. La selezione dei Buyer è a cura di Tourist Trend, società bolognese specializzata nell'organizzazione di eventi professionali per il settore turismo. Chi sono i Buyer – Tour Operator, Tour Organizer, Bus Operator, Sciclub, Società e Federazioni Sport Invernali, Circoli Ricreativi Aziendali, con un interesse specifico per il tema vacanze sulla neve. I Buyer italiani provengono da 11 Regioni italiane: Trentino, Veneto, Lombardia, Liguria, Emilia Romagna, Marche, Toscana, Umbria, Lazio, Campania, Sicilia. I Buyer Europei provengono da 7 Paesi Europei: Belgio, Germania, Regno Unito, Polonia, Repubblica Ceca, Slovacchia, Slovenia.

Riproduzione autorizzata Licenza Promopress ad uso esclusivo del destinatario Vietato qualsiasi altro uso

SKIPASS PANORAMA TURISMO Punto di riferimento per chi lavora nella comunicazione e nel marketing, Skipass Panorama Turismo – Osservatorio Italiano del Turismo Montano ha raccolto anche quest'anno informazioni e dati sulla stagione invernale 2022-2023. «La stagione dell'incertezza: così potrebbe essere definita l'imminente stagione invernale, che vede da un lato un forte desiderio, da parte degli italiani, di trascorrere le proprie vacanze in montagna, e dall'altro il timore per inflazione, crescita dei prezzi, difficoltà economiche». Afferma Massimo Feruzzi, responsabile di Skipass Panorama Turismo. «D'altra parte, – prosegue Feruzzi – anche l'intera filiera della Montagna Bianca Italiana si trova costretta, per i medesimi motivi, a rivedere i propri prezzi al rialzo, con incrementi che vanno dal 13,5% al 10% circa per impianti di risalita, strutture ricettive e servizi di bar/ristorazione, mentre più moderati saranno gli aumenti delle scuole sci (+6,8%). Una stagione, quella del 2022/2023, nella quale vedremo esplodere una nuova comunità outdoor invernale, quella dei "no crowds", che predilige vivere la montagna innevata godendo di ampi spazi, lontani dalla folla delle piste negli orari di punta e dei rifugi nell'ora di pranzo, e per questo motivo praticano passeggiate sulla neve o winter trekking, touring e randonnée, skinning e scialpinismo. Queste, unitamente al tradizionale sci alpino, sono infatti le discipline in crescita nel prossimo inverno; inverno che vedrà sulle piste 4 milioni e 116mila nostri connazionali».

MEDIA VILLAGE by SCIAREMAG Ricco di appuntamenti il programma del Media Village by SciareMag, lo spazio dedicato a presentazioni, conferenze stampa, eventi e incontri tecnici della fiera Skipass di Modena. «Il programma è quasi completo, – spiega Marco Di Marco, direttore della rivista Sciare, main media partner di Skipass – dico quasi perché c'è ancora qualche slot libero e le richieste da parte di aziende e località turistiche continuano ad arrivare. Sono momenti brevi ma intensi, che chiariscono i contorni di ciò che accadrà sulla neve nell'imminente inverno».

Si parte subito "col botto", sabato 29 alle 15,30, con il primo incontro dedicato all'inclusività: "Rebecca Maestroni: sport, inclusività e forza di volontà". A portare il suo importante messaggio ci penserà la piccola ma tenace Rebecca Maestroni, ambassador di Milano-Cortina2026 ma ambasciatrice simbolo dell'intero mondo dello sport.

Il 31 da segnalare tre appuntamenti interessanti dalle 17 in poi: la presentazione del Prove Libere Tour 2023 di Pool Sci Italia con la presenza del presidente Corrado Macciò; Ars Alpine Team Event, un nuovissimo circuito di sci alpino dedicato agli atleti dai 18 ai 30 anni, fondamentalmente di slalom gigante, ma con alcune novità

Riproduzione autorizzata Licenza Promopress ad uso esclusivo del destinatario Vietato qualsiasi altro uso

che nessuno aveva mai considerato prima; la presentazione de La Guida Tecnica all'Acquisto: oltre trenta collaudatori, gli skimen e i responsabili di tutte le aziende dello sci e i referenti di Val di Fiemme, Campiglio e Prali, si incontreranno in occasione della presentazione della guida che raccoglie l'intero panorama dell'attrezzatura di ogni disciplina invernale. Sarà nominato anche il Testatore e Testatrice di Sciare dell'Anno.

Ampio spazio agli incontri con gli autori della Libreria della Montagna: sabato 29, ore 16,00: Franco Faggiani presenta Le meraviglie del bosco, Mondadori Electa; domenica 30, ore 16,00: Alex Cittadella presenta Il cielo delle alpi, Laterza; lunedì 31, ore 15.30: Daniele Zovi presenta In bosco. Leggere la natura in un sentiero di montagna, UTET

FOOD&BEVERAGE Torna a Skipass la Baita Forst, quest'anno con un menù tirolese ancora più ricco, con Taglieri Tirolesi, Spatzle, Zuppa d'Orzo, Weiner Schnitzel, Stinco di Maiale cotto in Kronen, Weiner Würstel, Ribs di Maiale glassate alla Sixtus, Strudel di Mele caldo, Torta di Mele e Sacher

La novità del 2022 è il mercatino di Natale "fusion", 6 casette divise fra prodotti tipici dell'Alto Adige e dell'Appennino Modenese: miele, propoli, prodotti vari a base di miele di Fanano; composte di frutta, marmellate, succhi bio, farina di castagne e biscotti dell'Abetone; bevande calde con Succo di mela caldo, bombardino, vin brûlé, dolci da passaggio tipo strudel di mele, sacher; vini e Grappe con Trento Doc egGrappe dell'Alto Adige; formaggi e speck dell'Alto Adige; shop Forst con gadget, birra di Natale e ThreePack di Forst Limited Edition.

INFO BIGLIETTI https://www.skipass.it/info-e-biglietti/ Intero fino al 28 ottobre €9 Intero dal 29 ottobre fino al 01 novembre €10 Ridotto ragazzi 10-15 anni € 9 (Online e nei punti vendita che aderiscono al circuito Vivaticket) Lunedì 31 Ottobre Ingresso gratuito grazie alla promozione della regione emilia romagna

Il programma completo di Skipass (in aggiornamento anche questa settimana) è disponibile su www.skipass.it .

27/10/2022 12:51:50 Nota stampa

Natoconlavaligia - La Redazione

Il sito non commerciale, nato nel 2004 si propone al servizio dei lettori e lettrici dei nostri articoli inseriti nelle tante sezioni informative.

Potrebbe anche interessarti

Archivi

Archivi Seleziona il mese Ottobre 2022 (66) Settembre 2022 (61) Agosto 2022 (61) Luglio 2022 (99) Giugno 2022 (72) Maggio 2022 (90) Aprile 2022 (68) Marzo 2022

Riproduzione autorizzata Licenza Promopress ad uso esclusivo del destinatario Vietato qualsiasi altro uso

(104) Febbraio 2022 (78) Gennaio 2022 (112) Dicembre 2021 (82) Novembre 2021 (150) Ottobre 2021 (74) Settembre 2021 (34) Agosto 2021 (59) Luglio 2021 (59) Giugno 2021 (111) Maggio 2021 (127) Aprile 2021 (9) Settembre 2020 (1) Maggio 2019 (1) Aprile 2019 (1) Febbraio 2019 (1) Copyright © 2022 Natoconlavaligia . Tutti i diritti riservati. Tema: ColorMag di ThemeGrill. Powered by WordPress .

Privacy Policy

La presente informativa ha valore anche ai fini dell' art. 13 del D.Lgs. n. 196/2003, Codice in materia di protezione dei dati personali, e ai fini dell'articolo 13 del Regolamento UE n. 2016/679, relativo alla protezione delle persone fisiche con riguardo al trattamento dei dati personali nonché alla libera circolazione di tali dati, per i soggetti che interagiscono con Natoconlavaligia ed è raggiungibile all'indirizzo corrispondente alla pagina iniziale: www.natoconlavaligia.info. Questo sito o gli strumenti terzi da questo utilizzati si avvalgono di cookie necessari al funzionamento del sito. Cliccando su link "Cookie setting" fai la scelta dei cookie che vuoi autorizzare. Facendo click su “Accetta”, acconsenti all'uso di TUTTI i cookies. Cookie settings Accetto Rivedi il consenso Chiudi

Privacy Overview

Questo sito utilizza i cookie per migliorare la tua esperienza durante la navigazione nel sito. Di questi, i cookie classificati come necessari vengono memorizzati nel browser in quanto sono essenziali per il funzionamento delle funzionalità di base del sito web. Utilizziamo anche cookie di terze parti che ci aiutano ad analizzare e capire come utilizzi questo sito web. Questi cookie verranno memorizzati nel tuo browser solo con il tuo consenso. Hai anche la possibilità di disattivare questi cookie. Tuttavia, la disattivazione di alcuni di questi cookie potrebbe influire sulla tua esperienza di navigazione.

Necessary Necessary Sempre abilitato I cookie necessari sono assolutamente essenziali per il corretto funzionamento del sito web. Questi cookie garantiscono le funzionalità di base e le caratteristiche di sicurezza del sito web, in modo anonimo.

Cookie

Durata

Descrizione

cookielawinfo-checbox-analytics

11 months

Questo cookie è impostato dal plugin GDPR Cookie Consent. Il cookie viene utilizzato per memorizzare il consenso dell'utente per i cookie nella categoria "Analisi".

Riproduzione autorizzata Licenza Promopress ad uso esclusivo del destinatario Vietato qualsiasi altro uso

cookielawinfo-checbox-functional
11 months
Il cookie è impostato dal GDPR cookie consenso per registrare il consenso dell'utente per i cookie nella categoria "Funzionali".
cookielawinfo-checbox-others
11 months
Questo cookie è impostato dal plugin GDPR Cookie Consent. Il cookie viene utilizzato per memorizzare il consenso dell'utente per i cookie nella categoria "Altro.
cookielawinfo-checkbox-advertisement
1 year
Il cookie è impostato dal consenso dei cookie GDPR per registrare il consenso dell'utente per i cookie nella categoria "Pubblicità".
cookielawinfo-checkbox-necessary
11 months
Questo cookie è impostato dal plugin GDPR Cookie Consent. I cookie vengono utilizzati per memorizzare il consenso dell'utente per i cookie nella categoria "Necessari".
cookielawinfo-checkbox-performance
11 months
Questo cookie è impostato dal plugin GDPR Cookie Consent. Il cookie viene utilizzato per memorizzare il consenso dell'utente per i cookie nella categoria "Prestazioni".
viewed_cookie_policy
11 months
Il cookie è impostato dal plugin GDPR Cookie Consent e viene utilizzato per memorizzare se l'utente ha acconsentito o meno all'uso dei cookie. Non memorizza alcun dato personale.
Performance Performance I cookie per le prestazioni vengono utilizzati per comprendere e analizzare gli indici chiave delle prestazioni del sito Web che aiutano a fornire una migliore esperienza utente per i visitatori.
Cookie
Durata
Descrizione
YSC
session

Riproduzione autorizzata Licenza Promopress ad uso esclusivo del destinatario Vietato qualsiasi altro uso

27/10/2022

radiobruno.it

Argomento: SkiPass

EAV: € 511
Utenti unici: 78.433

https://www.radiobruno.it/le-nuove-vacanze-neve-dellemilia-romagna-22-23-tutte-le-novita-a-skipass-modena-dal-29-ottobre/

# Le nuove vacanze neve dell'Emilia Romagna 22-23, tutte le novità a Skipass Modena dal 29 ottobre



L'Emilia-Romagna presenta le novità delle vacanze neve 2022-2023 a Skipass il Salone del turismo e degli sport invernali a Modena dal 29 ottobre al 1 novembre – L'Appennino Tosco-Emiliano con le località regine Cimone (Mo), Corno alle Scale (Bo) e Cerreto Laghi (Re), avrà un grande stand accanto a quello della Toscana, dove gli operatori commercializzeranno le proposte della nuova stagione nel workshop Skipass Matching Day il 31 ottobre – Presente anche Alberto Tomba, il campione olimpico testimonial dell'Appennino Emiliano Romagnolo e protagonista del video della campagna promozionale realizzato da Regione e Apt Servizi Emilia-Romagna – L'Assessore Regionale al Turismo dell'Emilia Romagna Andrea Corsini: "Il Turismo Bianco è per noi una risorsa importante, che completa l'offerta di vacanza a 360 gradi della Regione. Che sia una buona edizione di Skipass, preludio di una stagione invernale dal segno più". Il conto alla rovescia per inforcare un paio di sci è ormai partito e l'Emilia-Romagna presenta in anteprima le vacanze neve della nuova stagione 2022-2023 a Skipass, il Salone del turismo e degli sport invernali, in programma a Modena dal 29 ottobre al 1 novembre. La manifestazione ha adottato quest'anno lo slogan: "Meet the winter". Un grande stand di 224 metri quadrati, ricco di animazioni e degustazioni montanare, per quattro giorni vedrà le 15 località invernali da Piacenza alla Romagna -che offrono 300 km di discese- mettersi in vetrina, con skipass e pacchetti week end a prezzi scontati al pubblico della Fiera. In prima fila ci sono le tre località "regine" dell'offerta turistica invernale, immerse in magnifici paesaggi naturali: Comprensorio del Cimone, sull'Appennino Modenese, Corno alle Scale a un'ora da Bologna e da Firenze, e Cerreto Laghi (Re) nel Parco Nazionale dell'Appennino Tosco-Emiliano. Lo stand dell'Emilia Romagna sarà accanto a quello della Toscana: le due regioni fanno parte dello stesso Appennino e condivideranno in uno spazio comune vari momenti di animazione e intrattenimento

Riproduzione autorizzata Licenza Promopress ad uso esclusivo del destinatario Vietato qualsiasi altro uso

per il pubblico. Nello stand dell'Emilia-Romagna anche quest'anno l'animazione è curata da Radio Bruno. Condizioni climatiche permettendo, l'apertura ufficiale della nuova stagione neve 22-23 è fissata per il Ponte dell'Immacolata, da giovedì 8 dicembre. Per quanto riguarda gli scambi commerciali fra operatori della domanda e dell'offerta vacanze, la giornata dedicata a questi incontri sarà il 31 ottobre, con il Wworkshop B2B Skipass Matching Day. Parteciperanno 44 buyers, specializzati in turismo della neve e della montagna. All'inaugurazione sarà presente Alberto Tomba, il campione olimpico testimonial dell'Appennino Emiliano Romagnolo e protagonista del video della campagna promozionale invernale, realizzato da Regione e Apt Servizi Emilia-Romagna per raccontare come una vacanza in Appennino, nel bianco della neve e nel verde delle foreste significa vivere natura, sport e divertimento. Il campione bolognese e l'Assessore Regionale al Turismo dell'Emilia-Romagna, Andrea Corsini, taglieranno il nastro inaugurale della manifestazione. «Di fronte alla "scommessa" della stagione invernale 2022-23 – sottolinea l'Assessore Corsini– i nostri operatori hanno sfoderato tutto il loro dinamismo, puntando all'ottimizzazione dei consumi e all'innovazione dei servizi. Attività che li hanno visti sempre affiancati dalla Regione, che ha puntato, con costanti investimenti e confronti diretti con i territori, a colmare il gap di due stagioni di stop e a rendere sempre più competitive le stazioni del nostro Appennino. Il Turismo Bianco è per noi una risorsa importante, che completa l'offerta di vacanza a 360 gradi della Regione. Che quella che si apre a breve sia una buona edizione di Skipass, preludio di una stagione invernale dal segno più». Ecco come le stazioni si preparano ad accogliere gli appassionati. Il Cimone (Mo) sempre più ecosostenibile con nuovi investimenti per 6,3 milioni Il Cimone è il più grande carosello sciistico del territorio con oltre 50 km di piste, sciabili con un unico skipass, tanti sport sulla neve, discese sul bob su un circuito dedicato, ciaspolate fra i boschi ed escursioni sulle e-bike. Il prezzo dello "stagionale" ha subìto un lieve ritocco e quest'anno è di 790 euro (ragazzi 530 euro). Qualche inevitabile ritocco lo avrà anche lo skipass festivo, invariato lo skipass feriale. Anno dopo anno, la stazione sta diventando sempre più ecosostenibile. Dopo il successo della scorsa stagione invernale, il Cimone ha deciso di investire 5 milioni di euro per uno speciale impianto d'innevamento programmato che consumerà il 30% di energia in meno e produrrà il 30% in più di neve con la stessa quantità attività di acqua. I lavori sono cominciati nella zona di Passo del Lupo e si termineranno nel giugno del 2023. Entreranno subito in funzione invece i tre nuovi gatti della neve, tre battipista di ultima generazione appena acquistati, dal costo di 450.000 euro ognuno. Sono dotati di un

Riproduzione autorizzata Licenza Promopress ad uso esclusivo del destinatario Vietato qualsiasi altro uso

sistema di sicurezza a rilevazione satellitare che evita i fuoripista garantendo una maggior protezione a chi li manovra. La zona delle Polle 2 a Riolunato si conferma un punto di riferimento per bambini e famiglie. I più piccoli troveranno un baby park con nuove attrazioni e l'ampliamento delle giornate di apertura. Al Cimone la parola d'ordine è inclusività. Il Comprensorio è attentamente organizzato anche per accogliere sciatori disabili, con baite accessibili, un servizio di cortesia di carrozzine, guide e accompagnatori sulle piste, noleggio di dualski e monosci, snowkart e microfoni per sciatori non vedenti, tramite lo sport della Fondazione Silvia Parente con sede a Passo del Lupo. Ci saranno tante altre attività per i diversamente abili che si potranno divertire sulla neve grazie anche al Progetto Sciabile. Il progetto prevede anche settimana bianca dedicata ai bambini sordomuti. Non mancano le ciaspolate, nel fitto programma ci sono anche tante uscite guidate in notturna. E a fine giornata, ecco i tanti appuntamenti (in via di definizione) di eventi Apres Ski, con gastronomia e musica al rifugio La Tana del Lupo. https://www.cimonesci.it Al Corno alle Scale (Bo) si scia a prezzi invariati e attenzione all'ambiente Il Corno alle Scale, a metà strada fra Bologna e Firenze, a 2.000 metri fra i boschi dell'Appennino bolognese, offre 36 km di discese, a cominciare dalla spettacolare pista intitolata ad Alberto Tomba, la più lunga dell'Appennino (ben 2.600 metri). La buona notizia per gli sciatori è che Corno alle Scale ha deciso di mantenere invariati i prezzi degli abbonamenti stagionali e di introdurre un piccolo ritocco di 1 euro per i biglietti giornalieri. Lo "stagionale" costerà 450 euro, se acquistato entro il 30 ottobre, 550 euro (280 euro per i ragazzi fino ai 14 anni) dopo l'1 Novembre. Una scelta certo non scontata, visti i forti aumenti legati al costo dell'energia, che la località ha intrapreso per sostenere le comunità locali e promuovere un turismo sostenibile e accessibile a tutti. Rimane forte l'attenzione al tema dell'ambiente e del turismo sostenibile. Da quest'anno il Corno alle Scale diventerà Carbon Neutral, grazie ad un progetto offerto dal gruppo Piquadro. Obiettivo: compensare tutte le emissioni derivanti dal funzionamento degli impianti di risalita e dall'innevamento artificiale. Sempre in tema di ambiente, anche quest'anno si potrà andare a sciare a Corno alle Scale, senza guidare l'auto, ma utilizzando i mezzi pubblici, treno e bus. S'inaugura anche una collaborazione con le Terme di Porretta, per offrire agli amanti della montagna in cerca di relax speciali pacchetti Neve & Benessere. Gli sciatori potranno acquistare lo Skipass tramite il sito web della stazione, oppure pagare le ore di effettivo utilizzo tramite Telepass Pay. Altra buona notizia, anche i parcheggi saranno gratuiti. Skipass 2022-2023: giornaliero festivo a € 35 (29 per i ragazzi e 11 per i bambini). Giornaliero feriale 27 (23 per i ragazzi e 10 per i bambini). Due giorni

Riproduzione autorizzata Licenza Promopress ad uso esclusivo del destinatario Vietato qualsiasi altro uso

i consecutivi 61 per i festivi e 49 nei feriali. https://www.cornoallescale.org Cerreto Laghi (Re) le piste partono dal lungolago e si può dormire nei bivacchi Cerreto Laghi è un paesino vero e proprio, abitato tutto l'anno e affacciato su un lago glaciale, ai piedi di una montagna, il Monte Nuda, nel Parco Nazionale Tosco Emiliano. La caratteristica più bella della stazione sciistica, 28 km di discese, 13 km dedicati al fondo, snow park e baby park, è che le piste partono dal lungolago nel centro del paese. I prezzi degli skipass hanno subìto solo qualche piccolo ritocco, nonostante l'impennata dei costi dell'energia elettrica. Le prevendite sono già partite: lo "stagionale" adulti costa 550 euro, per i senior 480, e per ragazzi fino a 14 anni 410 euro. Tutto il comprensorio offre bellissime escursioni invernali con le ciaspole, costeggiando i vari laghi -come il percorso che circonda Lago Pranda- senza grossi dislivelli, quindi perfetti anche per i meno esperti e allenati. Al Cerreto Laghi si può anche dormire in vari bivacchi, per esempio in un antico mulino in un castagneto secolare, sulle rive del fiume Secchia. E' un mulino abbandonato dal 1963, ora ristrutturato con 10-12 posti letto e gestito dall'associazione I Briganti del Cerreto. https://cerretolaghi.info Sant'Annapelago (Mo) trekking tutto l'anno in una fitta rete di sentieri Il Comune di Pievepelago, in particolare per la stazione di Sant'Annapelago, punta soprattutto sull'escursionismo, sia estivo che invernale, grazie alla fitta rete di sentieri che ha visto migliaia di utenti nei mesi precedenti. Restyling del sito in Appennino Modenese Tra le novità anche il rinnovamento del sito www.inappenninomodenese.it, portale curato dallo IAT del Cimone e unico sito ufficiale di promozione turistica dell'Appennino Modenese dell'Emilia Romagna. Tanti i contenuti: approfondimenti su località, sentieri, servizi e gastronomia. Il sito è adattato per la fruizione anche da mobile. La nuova cartina dell'Appennino Modenese Proprio a Skipass ci sarà il debutto della nuova cartina dell'Appennino Modenese, realizzata e coordinata dallo IAT del Cimone. Il prodotto vuole dare l'immagine di un territorio vario e pieno di possibilità e dimostrare come l'Appennino Modenese sia facilmente raggiungibile da Modena e Bologna e di come sia facile girare tra i paesi che distano pochi km l'uno dall'altro. In quest'ottica è stato realizzato anche il Passaporto dell'Alto Appennino Modenese: la scorsa estate è stato ritirato da più di 2.000 turisti, che hanno gironzolato per i 15 punti di interesse dell'Appennino alla caccia dei timbri ricordo. Gli appuntamenti da non perdere durante le festività natalizie E poi le iniziative invernali nei vari comuni: Fanano avrà il grande ritorno dopo lo stop forzato per pandemia dello storico Presepe Vivente (il 24 dicembre 2022 e il 5 gennaio 2023), il Galappennino, gran galà di pattinaggio sul ghiaccio con grandi ospiti dello sport e della musica, il 7 gennaio 2023, e grande

Riproduzione autorizzata Licenza Promopress ad uso esclusivo del destinatario Vietato qualsiasi altro uso

spazio ai giovani e alla musica con Cima Festival, in programma il 21 e 22 gennaio 2023. Sestola è pronta ad accogliere turisti e bambini con le varie iniziative che si susseguiranno durante il periodo delle festività natalizie. Inoltre durante il periodo delle festività verrà attivata la navetta “Christmas Bus”, che collegherà tra loro i comuni di Sestola, Fanano e Montecreto. Schia (Pr) tanto divertimento sugli sci e con le ciaspole fra boschi, panorami Schia è una perla turistica a meno di un’ora da Parma. Brilla sul Monte Caio Perla, che con le sue cime comprese tra i 1.200 e i 1.584 mt. d’altitudine è senza dubbio uno dei più rilevanti massicci montuosi, ed è stato più volte definito il più bello fra tutti i monti dell’Appennino Parmense. Ci si diverte sia con gli sci, che con le ciaspole attraversando boschi, fontane e punti panoramici nel territorio comunale di Tizzano Val Parma. L’area sciistica, 6 km di discese, con scuola di sci e on vari punti ristoro, è servita da un moderno impianto di innevamento programmato. Gli impianti di risalita sono tre: 1 skilift, 1 tapis roulant e 1 seggiovia biposto, con una portata di 1.200 persone all’ora. A Pian delle Guide si trova il nuovissimo snowpark “ParKaio” riservato agli appassionati di freestyle, con salti, box, rail ed un impianto di illuminazione per acrobazie anche sotto le stelle. (www.schiamontecaio.it/le-piste.html). Piccole e raccolte le altre stazioni sciistiche in Emilia-Romagna Da Piacenza alla Romagna ci sono tante altre località invernali più piccole e raccolte, ma non meno divertenti. In ordine geografico: Passo Penice, fra i comuni di Bobbio e Monsonico (Pc), Schia e Prato Spilla, sull’Appennino Parmense, Ventasso, Alpe di Cusna (Febbio), Pratizzano nella provincia di Reggio Emilia, Fiumalbo, Piane di Mocogno, Sant’Anna Pelago, Frassinoro-Piandelagotti nel modenese e infine le stazioni dell’Appennino Romagnolo: Campigna e Monte Fumaiolo. Qui i turisti troveranno un servizio di noleggio con oltre 50 e-bike (tra cui 30 “fat bike” per pedalare su un bellissimo anello innevato) e un ricchissimo calendario di ciaspolate nei punti più magici dell’Appennino Romagnolo. http://www.appenninoeneve.it Articolo Le nuove vacanze neve dell’Emilia Romagna 22-23, tutte le novità a Skipass Modena dal 29 ottobre su Radio Bruno.

Riproduzione autorizzata Licenza Promopress ad uso esclusivo del destinatario Vietato qualsiasi altro uso

27/10/2022

modenatoday.it

Argomento: SkiPass

EAV: € 361
Utenti unici: 59.633

https://www.modenatoday.it/eventi/weekend/eventi-non-perdere-modena-provincia-29-30-ottobre-2022.html

# Gli eventi da non perdere nel weekend a Modena e provincia



Skipass chiama l'inverno, l'autunno continua con le sue castagne e i sempreverdi lambrusco e cioccolato fanno da protagonisti in centro storico. Un fine settimana ricco e vario per salutare il mese di ottobre

Sciocolà, il cioccolato protagonista a Modena

Torna Sciocolà, l’appuntamento più dolce dell’anno con cioccolato artigianale per tutti i gusti. Tra le vie del centro di Modena l’appuntamento è dal 29 ottobre al 1°novembre, quattro giorni all’insegna del gusto, con tantissimi appuntamenti da show cooking a degustazioni fino a due vere e proprie Fabbriche del Cioccolato.

Carpi a Tavola scende in piazza con l'edizione 2022

Da sabato 29 ottobre a martedì 1 novembre, il centro di Carpi vi aspetta per un lungo weekend dedicato al gusto, giunto quest’anno alla ventitreesima edizione, Carpi a Tavola, organizzato da SGP Grandi Eventi, con il Patrocinio del Comune di Carpi.

Appuntamento con la Lambruscolonga in centro storico

Sabato 29 ottobre il centro storico di Modena, tornerà ad ospitare la “Lambruscolonga”. Un’occasione imperdibile per chi vuole sperimentare l’esperienza dell’unico tour eno-gastronomico-storico incentrato sul lambrusco, vino simbolo della città e del territorio e uno dei prodotti tipici italiani più rivalutati in patria e all’estero.

Festa della Castagna, sapori d'autunno a Montecreto

A Montecreto sabato 29 e domenica 30 ottobre si svolge la 36^ edizione della tradizionale Festa della Castagna, l'evento che dal 1985 celebra il frutto simbolo dell’economia e dell'enogastronomia montana.

Skipass, aria d'inverno a Modena Fiere

Il turismo bianco prova a rilanciare il suo richiamo. "Meet the winter": è lo slogan di

Riproduzione autorizzata Licenza Promopress ad uso esclusivo del destinatario Vietato qualsiasi altro uso

quest'anno di Skipass, la fiera che a Modena alza il sipario sulla stagione invernale in montagna. Il salone del turismo e degli sport invernali apre sabato 29 ottobre, nella Galleria Centrale della fiera, con istituzioni e atleti.

Madama Butterfly in scena al Teatro Comunale

Al Teatro Comunale Pavarotti–Freni di Modena venerdì 28 e sabato 29 ottobre alle 20, e domenica 30, va in scena il capolavoro pucciniano Madama Butterfly. Appuntamento con uno spettacolo tra i più attesi della stagione.

Trekking a Fanano con una storia d'oltreoceano

Domenica 30 ottobre, La Viottola propone un imperdibile trekking a Fanano, accompagnato da una storia memorabile, in cui Felice Pedroni diventerà Felix Pedro, fananese sbarcato a New York con il sogno di trovare l'oro.

Sàbet in Dialèt, incontri con la tradizione a Bomporto

Tornano i Sábet in Dialèt al Teatro Comunale di Bomporto. La rassegna di teatro dialettale, promossa dal Comune di Bomporto in collaborazione con l'Associazione teatrale Piccole Luci, propone cinque spettacoli di altrettante Compagnie locali.

Lo psichiatra Vittorino Andreoli al Forum Monzani

Psichiatra di fama internazionale, è stato direttore del dipartimento di Psichiatria di Verona-Soave ed è membro della New York Academy of Sciences: Vittorino Andreoli sale sul palco del Forum domenica 30 ottobre col suo nuovo libro "Contaminazione" (Solferino).

Al via il Festival Periferico 2022

Torna a Modena, a partire dal 20 ottobre, Periferico Festival. Giunta alla sua quattordicesima edizione, la manifestazione internazionale che porta l'arte nello spazio urbano ci accompagnerà per tre fine settimana fino al 6 novembre.

Riproduzione autorizzata Licenza Promopress ad uso esclusivo del destinatario Vietato qualsiasi altro uso

https://biathlonazzurro.it/skipass-dal-29-ottobre-la-fiera-della-sci-a-modena-tanti-gli-azzurri-presenti/

# Skipass 2022: dal 29 ottobre la fiera della sci a Modena, tanti gli azzurri presenti - Biathlon Azzurro

Skipass 2022: dal 29 ottobre la fiera della sci a Modena, tanti gli azzurri presenti - Biathlon AzzurroTorna l'imperdibile appuntamento per tutti gli appassionati, gli addetti ai lavori e per la Federazione Italiana Sport Invernali, con la Fiera di Modena-Skipass, la più importante kermesse degli sport invernali in Italia, lancio ideale della nuova stagione agonistica e turistica.

Ogni giorno sfileranno fra i padiglioni della fiera emiliana i campioni delle 15 discipline invernali della Federazione, impegnati in talk show, sessioni fotografiche e impegni con gli sponsor. Non mancheranno le premiazioni e le opportunità per il pubblico di scattare una foto con i propri idoli.

La Fiera di Modena sarà invasa anche dagli istruttori federali e dagli allenatori, che approfitteranno dell'occasione per tenere aggiornamenti e per confrontarsi in riunioni tecniche. Il 29 ottobre sarà di scena la Fondazione Cortina con la presentazione delle gare di Coppa del mondo stagionali. L'evento vivrà il suo momento clou domenica 30 ottobre , quando saranno premiati i campioni che hanno lasciato l'attività agonistica, come Dominik Windisch e Manfred Moelgg, oltre ai premi per lo sci club campione d'Italia e per la prima società civile. Lo stesso giorno, grazie alla conduzione di Cristina Fantoni, volto di La7, sarà proclamato anche l'Atleta dell'Anno 2022, decretato dalle migliaia di voti espressi dai tifosi tramite il sito della Federazione.

Non mancherà nessuno dei volti più noti degli sport della neve e del ghiaccio, a partire da Marta Bassino e Federica Brignone, per proseguire con Dominik Paris, Federico Pellegrino, Dorothea Wierer. E ancora Michela Moioli, l'orgoglio emiliano Giuliano Razzoli, i campioni dello sci alpinismo, per raccontare al meglio la neo-disciplina olimpica in vista delle Olimpiadi italiane di Milano-Cortina 2026. Spazio anche ai giovani talenti emergenti, come Giovanni Franzoni, Annika Sieff, Alex Vinatzer, Simone Deromedis, Filippo Della Vite e Caterina Carpano. Sarà presente anche lo snowboard, con i campioni sia del cross che del parallelo. Interessante anche andare a scoprire il mondo del freestyle, del salto e della combinata nordica oltre all'estivo della FISI: lo sci d'erba e lo skiroll. Per quanto riguarda il biathlon,

Riproduzione autorizzata Licenza Promopress ad uso esclusivo del destinatario Vietato qualsiasi altro uso

saranno presenti anche Tommaso Giacomel, Lisa Vittozzi, Didier Bionaz, Irene Lardschneider e Thomas Bormolini. Saranno quattro giorni fitti di appuntamenti, che vedranno protagonisti i più grandi campioni di ieri, oggi e di domani, all'insegna della efficace collaborazione tra la Federazione e Skipass: un connubio che dura inalterato da oltre due decenni.

"Anche quest'anno si rinnova il connubio fra la FISI e Skipass, l'appuntamento che apre la stagione invernale – ha detto il Presidente Flavio Roda -. Sarà l'occasione per il pubblico di incontrare i più grandi campioni degli sport invernali e di poter assistere ad una serie di eventi di grande interesse, che pongono sempre più la FISI al centro del movimento legato agli sport di montagna".

Comunicato stampa Skipass – FISI

Previous

Il sito per seguire gli atleti italiani del biathlon e non solo. Gli altri sport possono solo immaginare cosa si prova...

Utilizziamo i cookie per offrirti la miglior esperienza possibile sul nostro sito Web Impostazioni Maggiori Informazioni Accetta Manage consent Chiudi

Privacy Overview

Riproduzione autorizzata Licenza Promopress ad uso esclusivo del destinatario Vietato qualsiasi altro uso

27/10/2022

vivomodena.it

Argomento: SkiPass

EAV: € 178
Utenti unici: 26.867

https://www.vivomodena.it/tempo-libero/skipass-andando-incontro-alla-stagione-bianca-a-modenafiere-dal-29-ottobre-al-1-novembre/

# Skipass, andando incontro alla stagione bianca. A ModenaFiere dal 29 ottobre al 1° novembre




(Foto sito Skipass.it) Al di là del caro energia, che pure preoccupa (e non poco) gli operatori del settore, anche quest'anno, come da quasi 30 anni, la stagione della neve prende avvio a Modena Fiere con il taglio del nastro di Skipass, il salone del turismo e degli sport invernali, in programma da sabato 29 ottobre a martedì 1° novembre.Se l'edizione 2021 è stata quella della ripartenza, l'edizione del 2022 sarà quella del ritorno alla neve, agli sport outdoor, alle experience e agli spettacoli dal vivo. "Meet the winter" è lo slogan di quest'anno: perché è proprio così, Skipass è la prima occasione in cui tutti gli appassionati della montagna bianca incontrano l'inverno.Tornano le molteplici attività che da sempre hanno contraddistinto Skipass e che si erano prese uno stop a causa delle limitazioni dovute alla pandemia. Tante emozioni per un intrattenimento unico nel suo genere: la pista per il pattinaggio sul ghiaccio e quella di sci di fondo, lo sleddog, la progettazione di un nuovo setup per contest di sci e snowboard su neve artificiale, un palco che ospiterà concerti e spettacoli di vario genere sono solo alcune delle esperienze che gli appassionati della neve potranno vivere a Modena. Per la prima volta ci sarà uno spazio dedicato alla Libreria della Montagna, con un ampio catalogo di libri specializzati e dove saranno organizzati incontri con gli autori, e il mercatino di prodotti tipici dell'Alto-Adige.Partner dell'evento la FISI, Federazione Italiana Sport Invernali e il Pool Sci Italia, grandi protagonisti del salone, che daranno il via alla stagione agonistica proprio a Modena. Presenti a Skipass gli atleti delle squadre nazionali, con tantissimi eventi e incontri dedicati a tifosi e appassionati, tra cui il Premio Atleta dell'anno FISI e la Festa degli Azzurri.Ampio spazio sarà dedicato alle attrezzature, con le novità 2022/2023 e la possibilità di confrontarsi con gli esperti del settore. Non mancherà l'area del turismo: tutte le più importanti località di turismo invernale, tour operator,

Riproduzione autorizzata Licenza Promopress ad uso esclusivo del destinatario Vietato qualsiasi altro uso

strutture ricettive saranno presenti con la loro offerta e le loro proposte speciali per la fiera.(Foto sito skipass.it)Anche quest'anno il salone modenese sarà punto di riferimento per chi lavora nella comunicazione e nel marketing con Skipass Panorama Turismo – Osservatorio Italiano del Turismo Montano che raccoglierà dati, statistiche e informazioni sulla stagione invernale 2022-2023.Riconfermato Skipass Matching Day, il più importante workshop italiano dedicato al turismo della neve, che quest'anno tornerà in presenza. Sono attesi 40 buyers, dei quali 25 italiani e 15 internazionali: tour operator, sci club, circoli ricreativi aziendali, associazioni e federazioni sportive, sport event organizer, agenzie di team building.Orari di apertura: sabato 29, domenica 30, lunedì 31 ottobre dalle 10 alle 19;
martedì 1 novembre dalle 10 alle 18.Biglietti: online e nei punti vendita che aderiscono al circuito Vivaticket da 9 a 10 euro.

Riproduzione autorizzata Licenza Promopress ad uso esclusivo del destinatario Vietato qualsiasi altro uso

https://www.sportcultura.tv/2022/10/27/skipass-2022-apre-le-porte-dal-29-ottobre-con-prezzi-contenuti-e-gratuita-video/

# SKIPASS 2022 apre le porte dal 29 ottobre con prezzi contenuti e gratuità | VIDEO




Alla conferenza stampa di Skipass 2022, evento leader nel settore del turismo e degli sport invernali in continua espansione, sono emersi tutti gli aspetti della montagna al giorno d'oggi: dal caro bollette all'implementazione del sistema turistico montano. L'inaugurazione è programmata sabato 29 ottobre 2022 alle ore 16:00 con la presenza di Aberto Tomba mentre le porte di ingresso saranno aperte dalle ore 10:15. Prezzi del biglietto contenuti e gratuità. L'articolo SKIPASS 2022 apre le porte dal 29 ottobre con prezzi contenuti e gratuità | VIDEO proviene da SPORTCULTURA - WEB TV.

Riproduzione autorizzata Licenza Promopress ad uso esclusivo del destinatario Vietato qualsiasi altro uso

sci alpino, il premio fisi

# Brignone in lizza per l' Atleta dell' anno Sono rimasti in gara soltanto in tre


SPORT

Subito big match

Calcio a 5, inizia la quarta edizione del maxi torneo La Technos Medica Premium Cup conta 27 squadre La prima giornata propone sul campo del Pont Suaz lo scontro tra i campioni del Caldarelli e il Nipponly

SCI ALPINO, IL PREMIO FISI

Brignone in lizza per l'Atleta dell'anno Sono rimasti in gara soltanto in tre

Torna la fiera Skipass di Modena - incentrata sul turismo bianco e gli sport invernali - e torna anche l' appuntamento con l' Atleta dell' Anno, che celebra il miglior sportivo Fisi della passata stagione. Dopo la prima fase, chiusa a fine settembre, erano rimasti solamente tre atleti a contendersi l' ambito riconoscimento. In mezzo allo sci alpinista dell' Esercito Michele Boscacci e alla velocista azzurra Sofia Goggia, c' è anche Federica Brignone, da quindici anni in Coppa del Mondo e con un palmarès unico: tre medaglie olimpiche (due ai recenti Giochi di Pechino), tre coppe di specialità (quella di superG vinta la scorsa stagione) e il «coppone» della generale del 2020, pochi giorni prima che il mondo si fermasse per il Covid. Uno di loro riceverà il riconoscimento Fisi, che la valdostana di La Salle ha già vinto proprio nel 2020, al termine di una straordinaria stagione. In lizza per il terzo successo la bergamasca Sofia Goggia, mai una vittoria invece per Boscacci. Le votazioni sono ormai chiuse, ora non resta che attendere la proclamazione, in programma domenica a Skipass di Modena, in occasione della Festa degli Azzurri prevista alle ore 18. Federica Brignone, annullate le discese di Zermatt-Cervinia e il gigante di Soelden (forse il recupero a fine anno a Semmering), è già ritornata sulla neve. Fino alla giornata di domani si allenerà in Val Senales insieme al gruppo delle polivalenti. Presente come sempre il fratello Davide,

Riproduzione autorizzata Licenza Promopress ad uso esclusivo del destinatario Vietato qualsiasi altro uso

da quest' anno ufficialmente inserito nell' organico della Fisi, dopo alcuni anni al seguito come esterno. A Modena, durante i giorni di fiera, sono previsti tanti altri appuntamenti con gli atleti e numerose presentazioni. A. CHI. - © RIPRODUZIONE RISERVATA pentaphoto Federica Brignone a Soëlden.

Riproduzione autorizzata Licenza Promopress ad uso esclusivo del destinatario Vietato qualsiasi altro uso

da domani

# Stand valdostano allo Skipass di Modena

La Valle d' Aosta «invernale» si presenta allo Skipass di Modena. La Regione partecipa in uno spazio condiviso con le società di gestione degli impianti di risalita, i maestri di sci e le guida alpine valdostane. La manifestazione si svolge dal domani al 1º novembre e rappresenta la vetrina della neve più importante d' Italia. Sul sito della fiera la Valle d' Aosta è presentata come «vero e proprio paradiso per gli sport invernali, con 19 stazioni sciistiche, oltre 800 chilometri di piste, 7 snowpark e numerosi itinerari fuori pista raggiungibili con gli impianti di risalita o perfino in elicottero!». f. s. -


AOSTA & REGIONE

PRIMO PIANO

L'INCHIESTA

I risultati di un'analisi sulle aspirazioni professionali degli studenti

"L'occupazione? Sicura e che soddisfi le passioni"

IL CASO

I progetti regionali con i soldi del Fondo sviluppo delle montagne

Scuole in rete e telemedicina per salvare i paesi più lontani

DA DOMANI

Stand valdostano allo Skipass di Modena

OLIO LIVA IMPERIA 4·5·6 novembre 2022 FESTA DELL'OLIO NUOVO

Riproduzione autorizzata Licenza Promopress ad uso esclusivo del destinatario Vietato qualsiasi altro uso

# Valtellina Turismo a Skipass Modena Si programma la stagione invernale



Economia Sondrio 9

Lavoro, oltre 1.300 denunce Gli infortuni come nel 2019

Non per il Covid. Un aumento di quasi il 30%, la Valle quarta in Lombardia I dati del Comitato consultivo Inail evidenziano una situazione allarmante

Particolarmente coinvolti, come sempre, i settori dell'edilizia e dell'agricoltura

Un incremento di oltre 300 casi nei primi otto mesi di quest'anno rispetto al 2021

Nana: «Doveroso fare formazione da subito ai ragazzi»

Valtellina Turismo a Skipass Modena Si programma la stagione invernale

Archiviata la presenza a Rimini, alla Ttg Travel Experience, la principale fiera internazionale B2B del turismo in Italia rivolta ai professionisti del settore per capire l' andamento del mercato, presentare le novità di prodotto e conoscere i trend, Valtellina Turismo si prepara a promuovere la destinazione in vista della stagione invernale al tradizionale appuntamento di Skipass Modena manifestazione di riferimento per la promozione degli sport invernali che si aprirà domani per continuare fino al primo novembre. Con il coinvolgimento dei vari consorzi turistici della provincia e di Visit Bergamo e Brescia Tourism, dmo delle province di Bergamo e Brescia, Valtellina turismo coordinerà la presenza dello stand "Montagne di Lombardia", un' area di 54 metri quadrati posta all' interno del padiglione A, proprio di fronte alla postazione della Federazione degli sport invernali (Fisi). Un palcoscenico ideale per promuovere e valorizzare l' offerta sciistica, ma anche tutte le attività sulla neve e i numerosi eventi. Al centro dell' attenzione ci saranno, come di consueto, le novità previste per la prossima stagione ormai alle porte. Un focus particolare sarà dedicato agli eventi di maggior richiamo, tra cui spicca la Coppa del mondo di sci alpino sulla pista Stelvio a Bormio, il 28 e 29 dicembre. Nella giornata di lunedì 31 ottobre, Valtellina turismo e i Consorzi turistici parteciperanno poi a Skipass matching day, la giornata dedicata agli incontri B2B fra gli espositori del turismo e quaranta buyer italiani ed

Riproduzione autorizzata Licenza Promopress ad uso esclusivo del destinatario Vietato qualsiasi altro uso

europei interessati alla programmazione della montagna invernale. Un' occasione interessante per avviare collaborazioni con operatori del settore, a partire dai tour operator e dalle agenzie di viaggio. La promozione invernale non finisce qui. Valtellina Turismo, con il supporto della propria agenzia di comunicazione e sempre con il coinvolgimento dei consorzi turistici, sta infatti per realizzare una campagna di promozione della stagione che verrà veicolata sia online che offline. Dal 3 all' 11 dicembre Valtellina Turismo sarà poi a "L' Artigiano in fiera", a Fieramilano Rho-Pero, nel cui contesto sarà allestito il Villaggio Valtellina che ospiterà uno spazio di promozione turistica e dove i visitatori avranno modo di apprezzare le eccellenze enogastronomiche del territorio. Oltre a questo ottobre ha visto anche una serie di attività con la stampa «con l' obiettivo - spiega il presidente Roberto Galli - di catturare il più possibile l' attenzione dei media nazionali e far emergere la nostra destinazione». M.Bor.

Riproduzione autorizzata Licenza Promopress ad uso esclusivo del destinatario Vietato qualsiasi altro uso

28/10/2022

La Provincia di Lecco

Pagina 9

EAV: € 1.103
Lettori: 29.750

Argomento: SkiPass

# Valtellina Turismo a Skipass Modena Si programma la stagione invernale



Economia Sondrio 9

Lavoro, oltre 1.300 denunce Gli infortuni come nel 2019

Non per il Covid. Un aumento di quasi il 30%, la Valle quarta in Lombardia I dati del Comitato consultivo Inail evidenziano una situazione allarmante

Particolarmente coinvolti, come sempre, i settori dell'edilizia e dell'agricoltura

Un incremento di oltre 300 casi nei primi otto mesi di quest'anno rispetto al 2021

Nana: «Doveroso fare formazione da subito ai ragazzi»

Valtellina Turismo a Skipass Modena Si programma la stagione invernale

Archiviata la presenza a Rimini, alla Ttg Travel Experience, la principale fiera internazionale B2B del turismo in Italia rivolta ai professionisti del settore per capire l' andamento del mercato, presentare le novità di prodotto e conoscere i trend, Valtellina Turismo si prepara a promuovere la destinazione in vista della stagione invernale al tradizionale appuntamento di Skipass Modena manifestazione di riferimento per la promozione degli sport invernali che si aprirà domani per continuare fino al primo novembre. Con il coinvolgimento dei vari consorzi turistici della provincia e di Visit Bergamo e Brescia Tourism, dmo delle province di Bergamo e Brescia, Valtellina turismo coordinerà la presenza dello stand "Montagne di Lombardia", un' area di 54 metri quadrati posta all' interno del padiglione A, proprio di fronte alla postazione della Federazione degli sport invernali (Fisi). Un palcoscenico ideale per promuovere e valorizzare l' offerta sciistica, ma anche tutte le attività sulla neve e i numerosi eventi. Al centro dell' attenzione ci saranno, come di consueto, le novità previste per la prossima stagione ormai alle porte. Un focus particolare sarà dedicato agli eventi di maggior richiamo, tra cui spicca la Coppa del mondo di sci alpino sulla pista Stelvio a Bormio, il 28 e 29 dicembre. Nella giornata di lunedì 31 ottobre, Valtellina turismo e i Consorzi turistici parteciperanno poi a Skipass matching day, la giornata dedicata agli incontri B2B fra gli espositori del turismo e quaranta buyer italiani ed

Riproduzione autorizzata Licenza Promopress ad uso esclusivo del destinatario Vietato qualsiasi altro uso

europei interessati alla programmazione della montagna invernale. Un' occasione interessante per avviare collaborazioni con operatori del settore, a partire dai tour operator e dalle agenzie di viaggio. La promozione invernale non finisce qui. Valtellina Turismo, con il supporto della propria agenzia di comunicazione e sempre con il coinvolgimento dei consorzi turistici, sta infatti per realizzare una campagna di promozione della stagione che verrà veicolata sia online che offline. Dal 3 all' 11 dicembre Valtellina Turismo sarà poi a "L' Artigiano in fiera", a Fieramilano Rho-Pero, nel cui contesto sarà allestito il Villaggio Valtellina che ospiterà uno spazio di promozione turistica e dove i visitatori avranno modo di apprezzare le eccellenze enogastronomiche del territorio. Oltre a questo ottobre ha visto anche una serie di attività con la stampa «con l' obiettivo - spiega il presidente Roberto Galli - di catturare il più possibile l' attenzione dei media nazionali e far emergere la nostra destinazione». M.Bor.

Riproduzione autorizzata Licenza Promopress ad uso esclusivo del destinatario Vietato qualsiasi altro uso

28/10/2022

dovesciare.it

Argomento: SkiPass

EAV: € 571
Utenti unici: 103.700

https://www.dovesciare.it/news/2022-10-28/modena-skipass-torna-dal-29-ottobre-al-1-novembre-il-programma

# MODENA - Skipass ci siamo! Il mondo dello sci in fiera dal 29 ottobre al 1 novembre, il programma | Dove Sciare




MODENA - Skipass ci siamo! Il mondo dello sci in fiera dal 29 ottobre al 1 novembre, il programma | Dove SciareMain navigation

28 Ottobre 2022

Aprirà sabato 29 ottobre alle ore 10 Skipass, tradizionale fiera dello sci e della montagna che si tiene presso la Fiera di Modena . Meet the Winter è il titolo dell'edizione 2022 che darà simbolicamente il via alla stagione sciistica con 4 giorni di incontri e appuntamenti con i player del mondo dello sci, dalla Fisi, al Pool Sci Italia, alle località turistiche che saranno presenti attraverso gli stand delle regioni Emilia-Romagna, Toscana, Piemonte, Trentino, Valle d'Aosta, Lazio, Calabria e le montagne di Lombardia.

«La FISI porterà nei quattro giorni di Skipass il top dei propri campioni, atleti che hanno vinto medaglie olimpiche, mondiali, coppe del mondo: si tratta dei testimonial ideali per gli sport di montagna e per l'ambiente montano, che di sport vive - ha spiegato il presidente della Fisi, Flavio Roda - Racconteranno a Modena le loro esperienze, le loro storie, per tutto il pubblico che li vorrà ascoltare. Come tradizione, consegneremo anche il premio dell'Atleta dell'Anno FISI, ottenuto grazie ai voti di tanti appassionati, e sarà l'occasione per presentare novità e iniziative che riguardano il mondo federale».

Saranno presenti, presso lo stand del Pool Sci Italia, anche le aziende produttrice di sci e scarponi che porteranno a Skipass tutte le novità della stagione.

«Skipass è un appuntamento fondamentale per tutto il mondo della neve e lo considero a tutti gli effetti l'inaugurazione ufficiale della stagione invernale - è il commento di Corrado Macciò, presidente del Pool - I nostri brand presenteranno in anteprima le novità di prodotto 2022/2023 e lanceremo ufficialmente il nuovo Prove Libere Tour».

Riproduzione autorizzata Licenza Promopress ad uso esclusivo del destinatario Vietato qualsiasi altro uso

Tra gli stand si potrò trovare anche quello di Snowit, la prima piattaforma digitale che aggrega tutti i servizi legati agli sport invernali e alla montagna che sarà in fiera al fianco di Trenord, per celebrare la sinergia nata alcuni mesi fa, con l'acquisizione della partecipazione del 33,33% di Sportit da parte di FNM. A Skipass saranno promossi i " Treni della Neve ", iniziativa che permette di sciare in alcune località della Lombardia con un pacchetto treno - skipass particolarmente conveniente.
Non mancheranno poi appuntamenti "professionali" come Skipass Marching Day, Skipass Panorama Turismo, oltre a tanti appuntamenti e convegni dedicati al pubblico e agli addetti ai lavori. Anche noi di dovesciare.it saremo presenti a Skipass con uno stand, vieni a trovarci!
FOLGARIA - Alpe Cimbra FIS Children Cup, l'appuntamento è dal 22 al 28 gennaio 2023
Articoli promozionali
Commenti sull'articolo
Questa domanda è un test per verificare che tu sia un visitatore umano e per impedire inserimenti di spam automatici.
Salva Leave this field blank Condividi:

Riproduzione autorizzata Licenza Promopress ad uso esclusivo del destinatario Vietato qualsiasi altro uso

https://www.unioneappennino.re.it/2022/10/26/lappennino-reggiano-a-modena-per-skipass-2022/

# L’Appennino reggiano a Modena per Skipass 2022 – Unione Montana dei Comuni dell'Appennino Reggiano

L’Appennino reggiano a Modena per Skipass 2022 – Unione Montana dei Comuni dell'Appennino ReggianoL’Appennino reggiano a Modena per Skipass 2022

Data: 26 Ottobre 2022

La fiera Skipass, in programma a Modena dal 29 ottobre al 1 novembre 2022, è un appuntamento consolidato per la promozione dell’inverno, perciò anche quest’anno il territorio dell’Appennino reggiano sarà presente grazie al coordinamento tra l’Ufficio turismo dell’Unione montana ed APT Emilia-Romagna, su impulso dell’Assessore allo Sport e al Turismo dell’Unione montana Enrico Ferretti, che ritiene importante dare tutto il sostegno agli operatori che lavorano e propongono iniziative turistiche nei mesi invernali.

“L’incertezza che viviamo e le difficoltà relative al caro energia, al clima ed alla situazione internazionale sono sotto gli occhi di tutti – spiega Ferretti – ed è soprattutto per questo a mio parere che l’Ente pubblico deve fare la propria parte per sostenere e promuovere il lavoro delle imprese locali, che rappresentano posti di lavoro e indotto per il territorio. Dobbiamo agire con tutte le modalità possibili, quindi anche con la promozione. Appuntamenti come Skipass sono vetrine importanti dove non possiamo mancare. Quest’anno abbiamo avuto risposte molto positive dagli operatori, che non vogliono mollare”.

Skipass si tiene da quasi trent’anni, è un punto di riferimento di professionisti, operatori del settore, appassionati di montagna e sportivi: l’edizione del 2022 sarà quella del ritorno alla neve, agli sport outdoor e alle experience. “Meet the winter”, incontra l’inverno, è lo slogan di quest’anno: perché Skipass è la prima occasione in cui tutti gli appassionati della montagna bianca incontrano l’inverno.

Nei quattro giorni di fiera si alterneranno al nuovo stand delle località appenniniche, più ampio rispetto al passato, gli operatori con le loro proposte per la stagione invernale 22-23, prima di tutto lo sci, ma anche le escursioni, le ciaspolate ed i corsi.

Riproduzione autorizzata Licenza Promopress ad uso esclusivo del destinatario Vietato qualsiasi altro uso

27/10/2022

primamodena.it

Argomento: SkiPass

EAV: € 92
Utenti unici: 11.733

https://primamodena.it/attualita/skipass-modenafiere-riduce-del-30-il-prezzo-dei-biglietti/

# Skipass, ModenaFiere riduce del 30% il prezzo dei bigliettiprimamodena.it › attualita ›




Skipass, ModenaFiere riduce del 30% il prezzo dei bigliettiSkipass, ModenaFiere riduce del 30% il prezzo dei biglietti

Lunedì 31 ottobre ingresso gratuito per tutti grazie alla promozione della Regione Emilia Romagna

Attualità Modena, 27 Ottobre 2022 ore 12:09

Da quasi 30 anni la stagione della neve comincia con il taglio del nastro di Skipass, il salone del turismo e degli sport invernali, e anche quest'anno non farà eccezione. Importanti novità riguardano le facilitazioni sui prezzi dei biglietti d'ingresso, decise per andare incontro ai visitatori in un momento così difficile da tanti punti di vista.

ModenaFiere riduce il prezzo dei biglietti

MODENA - Grazie alla promozione della Regione Emilia Romagna l'ingresso alla manifestazione sarà gratuito per tutti lunedì 31 ottobre, mentre gli altri giorni il prezzo del biglietto d'ingresso sarà di 10 euro, con una riduzione del 30% rispetto alle precedenti edizioni. Acquistandolo online, inoltre, il biglietto costa 9 euro fino al giorno prima dell'apertura.

«Skipass - spiega Marco Momoli, direttore generale di ModenaFiere - è una manifestazione che storicamente vede tra i suoi visitatori tantissime famiglie e pensiamo che questo sia il modo migliore di dare un forte segnale di attenzione proprio a tutte loro, oltre che ovviamente anche ai singoli appassionati, in un momento nel quale i prezzi in generale stanno crescendo in modo importante. Vogliamo in questo modo dare un segnale importante e significativo a tutto il mondo della montagna bianca confermando Skipass come l'appuntamento di riferimento a livello nazionale».

Partner dell'evento

Meet the winter lo slogan di quest'anno: perché è proprio così, Skipass è la prima

Riproduzione autorizzata Licenza Promopress ad uso esclusivo del destinatario Vietato qualsiasi altro uso

occasione in cui tutti gli appassionati della montagna incontrano l'inverno. Partner storico dell'evento, la FISI, Federazione Italiana Sport Invernali, darà il via alla stagione agonistica proprio a Modena. Presenti a Skipass gli atleti delle squadre nazionali, con tantissimi eventi e incontri dedicati a tifosi e appassionati, tra cui il Premio Atleta dell'Anno FISI e la Festa degli Azzurri.

Anche quest'anno il Pool Sci Italia, consorzio dei marchi fornitori tecnici delle squadre azzurre di sci, lancerà a Modena il Prove Libere Tour, di cui Skipass sarà la tappa zero. I brand saranno presenti nel Villaggio del Pool con le ultime novità in fatto di attrezzature per lo sci. Queste le aziende presenti: Atomic, Blizzard, Bollè, Briko, Dainese, Dalbello, Dynastar, Energiapura, Fischer, Gabel, Gipron, Head, Komperdell, Lange, Leki, Level, Look, Marker, Nordica, Rossignol, Salomon, Tecnica, Uvex, Völki.

Area turismo

Non mancherà l'area del turismo: tutte le più importanti località di turismo invernale, tour operator, strutture ricettive saranno presenti con la loro offerta e le loro proposte speciali per la fiera. Nell'area della regione Emilia Romagna, Radio Bruno, radio ufficiale di Skipass, assicurerà musica e intrattenimento per i visitatori della fiera. Punto di riferimento per chi lavora nella comunicazione e nel marketing, Skipass Panorama Turismo – Osservatorio Italiano del Turismo Montano che raccoglierà dati, statistiche e informazioni sulla stagione invernale 2022-2023.

Skipass Matching Day e la libreria della montagna

Riconfermato Skipass Matching Day (lunedì 31 ottobre), il più importante evento B2B italiano dedicato al turismo della neve, che quest'anno tornerà in presenza: una serie di incontri professionali tra i buyers e gli espositori del turismo di Skipass. Sono attesi 40 buyers, 25 italiani e 15 internazionali: tour operator, sci club, circoli ricreativi aziendali, associazioni e federazioni sportive, sport event organizer, agenzie di team building.

Per la prima volta ci sarà uno spazio dedicato alla Libreria della Montagna, con un ampio catalogo di libri specializzati e dove saranno organizzati incontri con gli autori, e il mercatino di prodotti tipici dell'Alto-Adige. Torna, nell'area food&beverage, la Baita Forst, quest'anno con un menù tirolese ancora più ricco.

Main media partner della manifestazione sarà, come di consueto, la rivista Sciare, periodico dedicato agli sport invernali. Il direttore della rivista, Marco Di Marco, sarà anche il moderatore dell'area Media Village.

Leggi anche

A Modena torna Sciocola', il Festival del Cioccolato Artigianale

Riproduzione autorizzata Licenza Promopress ad uso esclusivo del destinatario Vietato qualsiasi altro uso

Riproduzione autorizzata Licenza Promopress ad uso esclusivo del destinatario Vietato qualsiasi altro uso

28/10/2022

advtraining.it

Argomento: SkiPass

EAV: € 255
Utenti unici: 40.433

https://www.advtraining.it/news/79776-meet-the-winter-al-via-domani-skypass-2022

# Meet the winter: al via domani Skypass 2022

Meet the winter. È questo lo slogan di quest'anno: perché è proprio così, Skipass è la prima occasione in cui tutti gli appassionati della montagna incontrano l'inverno.La stagione della neve comincia come di consueto con il taglio del nastro di Skipass, il salone del turismo e degli sport invernali, quest'anno in programma il 29 ottobre alle 16,00 nella Galleria Centrale della fiera, a cui presenzieranno istituzioni e atleti. «Nonostante le difficoltà di una situazione complessiva certamente non facile, - dice Alfonso Panzani, presidente di Modenafiere - sono cresciute del 5% le superfici espositive totali occupate dalla manifestazione, che superano quindi i 20mila mq totali. Siamo molto felici di un risultato che non era assolutamente scontato proprio alla luce delle grandi difficoltà e delle sfide non da poco che l'attuale situazione di forte crescita dei costi energetici pone a tutte le stazioni sciistiche ed agli impianti di risalita». Considerando proprio il momento di particolare difficoltà, Modenafiere ha deciso di andare incontro ai visitatori con una riduzione del 30% del prezzo del biglietto rispetto alle precedenti edizioni. Il biglietto d'ingresso costerà 10 euro, 9 euro se acquistato online fino al 28 ottobre. Grazie alla promozione della Regione Emilia Romagna, inoltre, l'ingresso alla manifestazione sarà gratuito per tutti lunedì 31 ottobre. «Skipass - spiega Marco Momoli, direttore generale di ModenaFiere - è una manifestazione che storicamente vede tra i suoi visitatori tantissime famiglie e pensiamo che questo sia il modo migliore di dare un forte segnale di attenzione proprio a tutte loro, oltre che ovviamente anche ai singoli appassionati, in un momento nel quale i prezzi in generale stanno crescendo in modo importante». Anche quest'anno il cuore del

Riproduzione autorizzata Licenza Promopress ad uso esclusivo del destinatario Vietato qualsiasi altro uso

padiglione A sarà l’area della Federazione Italiana Sport Invernali con il suo programma ricco di eventi e i suoi atleti. «La FISI - dice il presidente Flavio Roda - porterà nei quattro giorni di Skipass il top dei propri campioni, atleti che hanno vinto medaglie olimpiche, mondiali, coppe del mondo: si tratta dei testimonial ideali per gli sport di montagna e per l'ambiente montano, che di sport vive. Racconteranno a Modena le loro esperienze, le loro storie, per tutto il pubblico che li vorrà ascoltare. Come tradizione, consegneremo anche il premio dell'Atleta dell'Anno FISI, ottenuto grazie ai voti di tanti appassionati, e sarà l'occasione per presentare novità e iniziative che riguardano il mondo federale». Non mancherà neppure il Pool Sci Italia: i brand saranno presenti nel Villaggio del Pool con le ultime novità in fatto di attrezzature per lo sci. Sempre nel padiglione A troveranno spazio tutte le più importanti località di turismo invernale, tour operator, strutture ricettive: saranno presenti con la loro offerta e le loro proposte speciali per la fiera. Il padiglione B ospiterà invece i negozi con tantissime novità e occasioni da non perdere per i migliori acquisti della stagione invernale.

Riproduzione autorizzata Licenza Promopress ad uso esclusivo del destinatario Vietato qualsiasi altro uso

28/10/2022

modenaindiretta.it

Argomento: SkiPass

EAV: € 233
Utenti unici: 37.767

https://www.modenaindiretta.it/ponte-dei-morti-tanti-modenesi-partenza/

# “Ponte dei morti” tanti i modenesi in partenza



MODENA – Un ponte dei Morti tra sacro e profano, con gli uffici chiusi per risparmiare sulle bollette e la voglia di approfittare del caldo inusuale. Un ponte da +20% di prenotazioni rispetto a un anno fa – questo dicono i dati regionali di Assoturismo. A Modena l’idea è di accogliere le persone nelle grandi aree, favorendo la convivialità. In Centro Storico c’è Sciocolà, la fiera del cioccolato da sabato 29 ottobre a martedì 1 novembre; e per chi vuole gustarsi una pralina dall’alto sono aperte le visite alla Ghirlandina e all’intero sito UNESCO; Ghirlandina pronta a cambiare orario rimanendo aperta tutti i giorni. Per chi invece sogna che il caldo finisca lasciando posto alla neve c’è Skipass, taglio del nastro sabato 29 ottobre alle 16.00 a prezzo calmierato, -30%, e addirittura gratuito lunedì 31 ottobre. Niente neve, come detto, e quindi niente mega-scivolo per le acrobazie ma non mancheranno gli stand delle aziende del turismo invernale, i mercatini di Natale e un sestetto di star d’eccezione: Paris, Brignone, Wierer, Boscacci, Delago, Goggia. Nell’occasione verrà anche consegnato il premio Atleta dell’Anno della Federazione Sci. Per chi invece in montagna vuole andarci subito, il weekend a Montecreto vedrà protagonista la sagra della castagna. Ma il ponte dei morti è soprattutto il momento del ricordo di chi non c’è più, preceduto dal timore dei vivaisti per i prezzi elevatissimi e il rischio abusivismo: a tal proposito dal 1 al 4 novembre la Polizia Locale di tutta la provincia effettuerà presidi straordinari nei cimiteri per consentire visite sicure e agevoli. Un’occasione di preghiera, di ricordo e anche di riflessione, come per l’Associazione Luca Coscioni recentemente riunita a congresso nazionale proprio a Modena: il tema è quello del fine vita e delle disposizioni anticipate di trattamento delle persone che dovessero, per malattia o incidente, diventare non autosufficienti. In Regione sono stati 21mila, un abitante ogni 165, ad anticipare le loro ultime volontà; in provincia di Modena tutti i comuni hanno raccolto i dati ad eccezione di Riolunato. L’Emilia-Romagna ha

Riproduzione autorizzata Licenza Promopress ad uso esclusivo del destinatario Vietato qualsiasi altro uso

agito con tempestività su questo fronte ma “la sensibilità sul tema è ancora troppo limitata”, denuncia Marco Cappato, definendo inconcepibile che sia “una piccola associazione” a “doversi sostituire allo Stato per fare informazione su questi temi fondamentali”.L'articolo “Ponte dei morti” tanti i modenesi in partenza proviene da Reggionline -Telereggio - Ultime notizie Reggio Emilia.

Riproduzione autorizzata Licenza Promopress ad uso esclusivo del destinatario Vietato qualsiasi altro uso

https://www.sevenpress.com/il-distretto-turistico-dei-laghi-monti-e-valli-dellossola-presenta-la-ricca-offerta-invernale/2022/10/28/427248/

# Il Distretto Turistico dei Laghi, Monti e Valli dell'Ossola presenta la ricca offerta invernale

Stresa – L'edizione 2022 di Skipass, il salone degli sport invernali e della montagna bianca, è dedicata al ritorno alla neve, agli sport outdoor e alle experience. Un tema che è un vero e proprio richiamo per il Distretto Turistico dei Laghi, Monti e Valli dell'Ossola, che sempre più si conferma come meta italiana ideale per gli sport invernali, e in particolare per il turismo attivo ed esperienziale in outdoor. L'appuntamento è dal 29 ottobre al 1° novembre a Modenafiere, dove il Distretto sarà presente presso lo spazio della Regione Piemonte: Padiglione A – Stand 26. Sarà così possibile lasciarsi sorprendere dall'offerta del comprensorio di Neveazzurra, che riunisce le stazioni sciistiche del Verbano Cusio Ossola: Valli dell'Ossola, Formazza, Devero, Divedro, Antrona, Anzasca, Vigezzo. Una realtà unica, collocata nell'alto Piemonte, che passa da Domobianca e giunge al Mottarone, da cui si ha una vista unica sui laghi. Di particolare interesse la possibilità di uno skipass unico, acquistabile online (www.skiareavco.org), accedendo a un'area alpina straordinaria, che si sviluppa dai 1.000 agli oltre 4.000 metri di altitudine del massiccio del Monte Rosa e che conta 150 km di piste, servite da innevamento naturale e programmato e da 50 impianti di risalita. Grazie alla snowfarm di Riale, in alta Val Formazza, il comprensorio di Neveazzurra aprirà, tra i primi in Europa, la stagione sportiva outdoor invernale sulle Alpi. Già dal ponte di Ognissanti, proprio in concomitanza con Skipass, la località più a nord del Piemonte vicina alla celebre cascata del Toce, permetterà agli appassionati la pratica dello sci di fondo lungo un anello di 2,5 km nell'incantevole conca del villaggio Walser. Lo sci di fondo è anche praticabile nella stessa Formazza e a Santa Maria Maggiore, con un percorso agonistico di primo livello. Da segnalare anche il circuito del Macugnaga Fondo Signal in Valle Anzasca.
Poco più in alto si trova il comprensorio di Macugnaga Monte Rosa, con 30 km di piste e 9 impianti, dove si scia ammirando il massiccio più suggestivo delle Alpi occidentali, il Monte Rosa con i suoi 4.634 metri.  Da inizio dicembre nelle Valli dell'Ossola è possibile anche andare a sciare senza l'utilizzo dell'auto. A San Domenico Ski, che conta 7 impianti e 35 km di piste, ad attendere gli sciatori ci saranno tracciati di sci alpino di varia difficoltà con più di 1.100 metri di dislivello,

Riproduzione autorizzata Licenza Promopress ad uso esclusivo del destinatario Vietato qualsiasi altro uso

uno snowpark, percorsi dedicati per ciaspole e sci alpinismo. La località è raggiungibile in bus da Milano, Varese e Novara con biglietto andata e ritorno a partire da 30 euro (compresi skipass, assicurazione e colazione): si chiama Sandobus e si acquista facilmente online. A Domobianca, invece, il resort a 15 km di auto da Domodossola, che offre 8 impianti per 21 km di piste, il venerdì si può anche sciare in notturna. Una pista illuminata di quasi 3 km (tra le più lunghe d'Europa) è, infatti, a disposizione degli sciatori, insieme a uno snowpark e a un baby park, oltre a un percorso per sci alpinismo e uno per ciaspole. Tra le tante experience nel Distretto Turistico dei Laghi, Monti e Valli dell'Ossola si segnalano i centri termali di Premia e Bognanco, per una pausa di relax dopo una giornata sulla neve, la slittovia Alpyland, una pista su rotaia lunga 1.200 metri con slittini biposto sul versante del Mottarone, e il freeride e il fuoripista di Devero Ski, praticabile in sicurezza tra i boschi di larice nel vallone di Misanco. Il sito lagomaggiorexperience.it/neveazzurra è il portale dell'ATL Distretto Turistico dei Laghi, dove trovare il servizio "bollettino neve" aggiornato quotidianamente dagli impiantisti, webcam in tempo reale posizionate sulle piste da sci per monitorare le condizioni meteo e neve, oltre a descrizioni dettagliate e Fatmap animate per tutte le stazioni del comprensorio sciistico di Neveazzurra. Nella sezione Ebook, si possono scaricare gratuitamente la Winter Map del comprensorio di Neveazzurra e la pubblicazione "Snow Trek – Guida ai percorsi con le ciaspole per tutta la famiglia". Una vacanza nel Distretto Turistico dei Laghi, Monti e Valli dell'Ossola si trasforma in un'esperienza che lascia il segno tra natura, relax, benessere, cultura e buon cibo. L'articolo Il Distretto Turistico dei Laghi, Monti e Valli dell'Ossola presenta la ricca offerta invernale proviene da Seven Press.

Riproduzione autorizzata Licenza Promopress ad uso esclusivo del destinatario Vietato qualsiasi altro uso

https://www.skiinfo.it/news/fiera-skipass-che-linverno-abbia-inizio/

# Fiera Skipass, che l'inverno abbia inizio - Skiinfo Magazine

Pagina non trovata - SkiinfoCi dispiace! La pagina non è stata trovata.



Riproduzione autorizzata Licenza Promopress ad uso esclusivo del destinatario Vietato qualsiasi altro uso

28/10/2022

personalreporternews.it

Argomento: SkiPass

EAV: € 74
Utenti unici: 8.700

https://www.personalreporternews.it/2022/10/28/skipass-2022-a-modena/

# Skipass 2022 a Modena » Paola Montonati

Skipass 2022 a Modena » Paola MontonatiCome ogni anno tocca alla grande fiera di Skipass aprire la stagione della neve e lo slogan della rassegna, in programma dal 29 ottobre al 1 novembre negli spazi di Modenafiere, è Meet the winter, per sottolineare che è la prima occasione in cui gli appassionati della montagna incontrano l'inverno.

Una serie di importanti novità riguardano le facilitazioni sui prezzi dei biglietti, decise per andare incontro ai visitatori, infatti l'ingresso alla manifestazione sarà gratuito per tutti lunedì 31 ottobre mentre gli altri giorni il prezzo del biglietto sarà di 10 euro, con una riduzione del 30% rispetto alle precedenti edizioni.

Acquistandolo online, inoltre, il biglietto costerà 9 euro fino al giorno prima dell'apertura.

Partner dell'evento è la Federazione Italiana Sport Invernali e saranno presenti a Skipass gli atleti delle squadre nazionali, con tantissimi eventi e incontri dedicati a tifosi e appassionati, tra cui il Premio Atleta dell'Anno FISI e la Festa degli Azzurri.

Anche quest'anno il Pool Sci Italia, consorzio dei marchi fornitori tecnici delle squadre azzurre di sci, lancerà a Modena il Prove Libere Tour, di cui Skipass è la tappa zero.

I brand saranno presenti nel Villaggio del Pool con le ultime novità in fatto di attrezzature per lo sci, come Atomic, Blizzard, Bollè, Briko, Dainese, Dalbello, Dynastar, Energiapura, Fischer, Gabel, Gipron, Head, Komperdell, Lange, Leki, Level, Look, Marker, Nordica, Rossignol, Salomon, Tecnica, Uvex, Völkl.

Dopo lo stop di due anni tornano le molteplici attività che da sempre hanno contraddistinto Skipass per un intrattenimento unico nel suo genere, come la pista per il pattinaggio sul ghiaccio e quella di sci di fondo, lo sleddog, una rampa innevata, oltre a un palcoscenico che ospiterà concerti e spettacoli e sono solo alcune delle esperienze che gli appassionati della neve potranno vivere a Modena come una sorta di assaggio di quello che la montagna bianca ha da offrire.

Non mancherà l'area del turismo dove  tutte le più importanti località di turismo invernale, tour operator, strutture ricettive saranno presenti con le loro proposte speciali per la fiera.

Riproduzione autorizzata Licenza Promopress ad uso esclusivo del destinatario Vietato qualsiasi altro uso

Il punto di riferimento per chi lavora nella comunicazione e nel marketing sarà Skipass Panorama Turismo- Osservatorio Italiano del Turismo Montano, che raccoglierà dati, statistiche e informazioni sulla stagione invernale 2022-2023.
Riconfermato lo Skipass Matching Day del 31 ottobre, il più importante evento B2B italiano dedicato al turismo della neve, con una serie di incontri professionali tra i buyer e gli espositori del turismo presenti a Skipass.
Per la prima volta ci sarà uno spazio per le Libreria della Montagna con un ampio catalogo di libri specializzati e dove saranno organizzati incontri con gli autori, oltre a un mercatino di prodotti tipici dell'Alto Adige.
Privacy Overview
This website uses cookies to improve your experience while you navigate through the website. Out of these, the cookies that are categorized as necessary are stored on your browser as they are essential for the working of basic functionalities of the website. We also use third-party cookies that help us analyze and understand how you use this website. These cookies will be stored in your browser only with your consent. You also have the option to opt-out of these cookies. But opting out of some of these cookies may affect your browsing experience. Necessary Necessary Sempre abilitato Necessary cookies are absolutely essential for the website to function properly. These cookies ensure basic functionalities and security features of the website, anonymously.
Cookie
Durata
Descrizione
cookielawinfo-checbox-analytics
11 months
This cookie is set by GDPR Cookie Consent plugin. The cookie is used to store the user consent for the cookies in the category "Analytics".
cookielawinfo-checbox-functional
11 months
The cookie is set by GDPR cookie consent to record the user consent for the cookies in the category "Functional".
cookielawinfo-checbox-others
11 months
This cookie is set by GDPR Cookie Consent plugin. The cookie is used to store the user consent for the cookies in the category "Other.
cookielawinfo-checkbox-necessary

Riproduzione autorizzata Licenza Promopress ad uso esclusivo del destinatario Vietato qualsiasi altro uso

11 months

This cookie is set by GDPR Cookie Consent plugin. The cookies is used to store the user consent for the cookies in the category "Necessary".

cookielawinfo-checkbox-performance

11 months

This cookie is set by GDPR Cookie Consent plugin. The cookie is used to store the user consent for the cookies in the category "Performance".

viewed_cookie_policy

11 months

The cookie is set by the GDPR Cookie Consent plugin and is used to store whether or not user has consented to the use of cookies. It does not store any personal data.

Functional Functional Functional cookies help to perform certain functionalities like sharing the content of the website on social media platforms, collect feedbacks, and other third-party features. Performance Performance Performance cookies are used to understand and analyze the key performance indexes of the website which helps in delivering a better user experience for the visitors. Analytics Analytics Analytical cookies are used to understand how visitors interact with the website. These cookies help provide information on metrics the number of visitors, bounce rate, traffic source, etc. Advertisement Advertisement Advertisement cookies are used to provide visitors with relevant ads and marketing campaigns. These cookies track visitors across websites and collect information to provide customized ads. Others Others Other uncategorized cookies are those that are being analyzed and have not been classified into a category as yet. ACCETTA E SALVA

Riproduzione autorizzata Licenza Promopress ad uso esclusivo del destinatario Vietato qualsiasi altro uso

https://www.dovemontagna.it/2022/10/28/il-programma-di-skipass-2022-modena-29-ottobre-1-novembre/

# Il programma di Skipass 2022, Modena 29 ottobre 1 novembre – DoveMontagna




Il programma di Skipass 2022, Modena 29 ottobre 1 novembre – DoveMontagna

Il programma di Skipass 2022, Modena 29 ottobre 1 novembre

Torna Skipass Modena, tradizionale fiera dello sci e della montagna che apre virtualmente, come ogni anno, la stagione invernale. Il focus è chiaramente sullo sci, vista la stagione, con la presenza di un grande stand della Fisi, che porterà i suoi campioni, e delle aziende produttrici del Pool sci italia, che presenteranno i nuovi sci e i nuovi scarponi per la prossima stagione.

Nel programma di Skipass 2022 non mancano poi gli appuntamenti dedicati ai professionisti della montagna come nel caso di Skipass Matching Days e di Skipass Panorama Turismo.

Tanti appuntamenti e le possibilità di approfondimento legati in generale al mondo della montagna, grazie anche alla presenza degli stand delle regioni Emilia-Romagna, Toscana, Piemonte, Trentino, Valle d’Aosta, Lazio, Calabria e le montagne di Lombardia.

Informazioni su questo sito

Riproduzione autorizzata Licenza Promopress ad uso esclusivo del destinatario Vietato qualsiasi altro uso

https://www.golosoecurioso.it/it/meet-the-winter-a-skipass-

# MEET THE WINTER A SKIPASS

Meet the winter. È questo lo slogan di quest'anno: perché è proprio così, Skipass è la prima occasione in cui tutti gli appassionati della montagna incontrano l'inverno.La stagione della neve comincia come di consueto con il taglio del nastro di Skipass, il salone del turismo e degli sport invernali, quest'anno in programma a Modenafiere il 29 ottobre alle 16,00 nella Galleria Centrale della fiera, a cui presenzieranno istituzioni e atleti.«Nonostante le difficoltà di una situazione complessiva certamente non facile, - dice Alfonso Panzani, presidente di Modenafiere - sono cresciute del 5% le superfici espositive totali occupate dalla manifestazione, che superano quindi i 20mila mq totali. Siamo molto felici di un risultato che non era assolutamente scontato proprio alla luce delle grandi difficoltà e delle sfide non da poco che l'attuale situazione di forte crescita dei costi energetici pone a tutte le stazioni sciistiche ed agli impianti di risalita».Considerando proprio il momento di particolare difficoltà, Modenafiere ha deciso di andare incontro ai visitatori con una riduzione del 30% del prezzo del biglietto rispetto alle precedenti edizioni. Il biglietto d'ingresso costerà 10 euro, 9 euro se acquistato online fino al 28 ottobre.Grazie alla promozione della Regione Emilia Romagna, inoltre, l'ingresso alla manifestazione sarà gratuito per tutti lunedì 31 ottobre.

«Skipass - spiega Marco Momoli, direttore generale di ModenaFiere - è una manifestazione che storicamente vede tra i suoi visitatori tantissime famiglie e pensiamo che questo sia il modo migliore di dare un forte segnale di attenzione proprio a tutte loro, oltre che ovviamente anche ai singoli appassionati, in un

Riproduzione autorizzata Licenza Promopress ad uso esclusivo del destinatario Vietato qualsiasi altro uso

momento nel quale i prezzi in generale stanno crescendo in modo importante».Anche quest'anno il cuore del padiglione A sarà l'area della Federazione Italiana Sport Invernali con il suo programma ricco di eventi e i suoi atleti.Non mancherà neppure il Pool Sci Italia: i brand saranno presenti nel Villaggio del Pool con le ultime novità in fatto di attrezzature per lo sci.

Sempre nel padiglione A troveranno spazio tutte le più importanti località di turismo invernale, tour operator, strutture ricettive: saranno presenti con la loro offerta e le loro proposte speciali per la fiera.

Il padiglione B ospiterà invece i negozi con tantissime novità e occasioni da non perdere per i migliori acquisti della stagione invernale.

Riproduzione autorizzata Licenza Promopress ad uso esclusivo del destinatario Vietato qualsiasi altro uso

https://www.valledaostaglocal.it/2022/10/28/leggi-notizia/argomenti/economia/articolo/la-valle-daosta-lancia-a-skipass-di-modenafiera-la-stagione-turistica-della-neve-la-regione-euro.html

# La Valle d'Aosta lancia a Skipass di Modenafiera la stagione turistica della neve. La Regione europea dello sport 2023 presenterà le novità dell'offerta invernale e del sistema di biglietteria unificato



La Regione europea dello sport 2023 presenta le novità dell'offerta invernale e il sistema di biglietteria unificato La Valle d'Aosta sarà presente a Skipass, il salone del turismo dello sport di montagna, in programma a Modenafiere dal 29 ottobre al 1° novembre. La Regione europea dello sport 2023 presenterà la propria offerta invernale con uno spazio espositivo all'interno del Padiglione A - Stand 31, insieme alle società di gestione degli impianti di risalita, i maestri di sci e le guida alpine valdostane. Con l'obiettivo di bissare i risultati di una stagione estiva da record, si apre ufficialmente la stagione invernale per la Regione Valle d'Aosta, all'insegna degli sport outdoor e delle experience. La regione più piccola d'Italia rappresenta, infatti, il paradiso degli sport invernali ed è l'unica meta d'Europa che permette di soggiornare e sciare ai piedi dei giganti delle Alpi, non solo praticando sci di discesa, ma in generale gli sport invernali d'alta quota, in tutte le declinazioni. Jean-Pierre Guichardaz, assessore ai beni culturali, turismo, sport e commercio della Regione Valle d'Aosta dichiara "Lo skipass di Modena è sicuramente la "vetrina" della neve più importante d'Italia per professionisti, operatori, appassionati di montagna e sportivi." Si tratta anche di una bella occasione per celebrare i nostri campioni valdostani, che si distinguono a livello internazionale nelle varie discipline e che sono anche un importante modello per le giovani generazioni e per la promozione degli sport invernali, sia a livello agonistico che di base. La partecipazione a questa fiera è frutto di una partnership tra diversi soggetti, un modo di fare rete tra i rappresentanti del mondo del turismo e dello sport, ambiti fortemente legati e sinergici". Pila-seggiovia-sfondo MteBianco (foto P.

Riproduzione autorizzata Licenza Promopress ad uso esclusivo del destinatario Vietato qualsiasi altro uso

Celesia) Luigi Bertshy, assessore allo sviluppo economico, formazione e lavoro, sottolinea come “malgrado un autunno con temperature quasi estive, il settore degli impianti a fune valdostano si farà trovare pronto all’apertura della stagione invernale. Le società hanno lavorato durante l’estate per dare corso agli investimenti, che hanno permesso di potenziare la portata dell’innevamento programmato e di procedere con la realizzazione di infrastrutture strategiche per offrire agli sciatori un’esperienza sciistica di qualità, anche grazie alla formazione erogata agli operatori del settore, al fine di garantire alti standard di sicurezza e un’attenzione particolare all’accoglienza del cliente”.

Una grande ricchezza di comprensori sciistici, quello valdostano, fruibili anche con un sistema di biglietteria unificato, che consente di sciare ovunque con un biglietto unico: uno skipass elettronico unico e internazionale, per accedere direttamente agli impianti di risalita in tutte le stazioni.

All’interno dei cinque maggiori comprensori sciistici del territorio della Valle d’Aosta, fra le principali novità della stagione invernale 2022/23, il comprensorio di Cervinia, che ha inaugurato la stagione già dal primo ottobre, è attiva una nuova seggiovia, la Gran Sometta a Valtournenche, e una nuova pista, la numero 34, che collega la località di Cielo Alto alla partenza degli impianti di risalita di Bardoney, con un nuovo tapis roulant coperto in funzione al campetto di Cretaz. Sul fronte di Courmayeur, che inaugura la stagione invernale dal 26 novembre, quest’anno vi saranno impianti di innevamento artificiale che coprono l’80% delle piste del comprensorio. Un resort ideale, non solo per gli amanti dello sci di discesa, ma anche per gli spiriti liberi del free ride e del fuori pista. E per vivere uno dei Giganti delle Alpi da un altro punto di vista, SkyWay Monte Bianco offre panorami al confine tra montagna e cielo, a 3.466 metri di altitudine. Dal 26 novembre prende il via la stagione sciistica anche a La Thuile nel comprensorio internazionale Espace San Bernardo, che collega Valle d'Aosta e Savoia francese (La Rosière): 152 km di piste, un unico skipass internazionale e moderni impianti di risalita. Un resort ideale per i più esperti ma anche per chi è alle prime armi. La nuova stagione presenterà, inoltre, un nuovo percorso di sci alpinismo transfrontaliero, nell’ambito del progetto italo-francese Nouvelles Liaisons, attraverso il Colle del Piccolo San Bernardo. Dal 26 novembre è attivo anche il comprensorio sciistico di Pila, che per la prossima stagione invernale ha potenziato l’innevamento programmato e punta ad aumentare la vendita online dello skipass, applicando incentivi particolari in determinati periodi dell’anno. Pila è la destinazione ideale per chi desidera abbinare allo sci anche la cultura, con la possibilità di soggiornare ad Aosta, facilmente

Riproduzione autorizzata Licenza Promopress ad uso esclusivo del destinatario Vietato qualsiasi altro uso

raggiungibile in telecabina in soli 18 minuti. Il Monterosa Ski, a cavallo tra Valle d’Aosta e Piemonte, inaugurerà la stagione il 2 dicembre. Il comprensorio principale “3 Valli sci ai piedi”, con le sue 51 piste tra i territori di Gressoney-La-Trinité, Champoluc e Alagna Valsesia, e le piccole stazioni dell’area per l’inverno 22/23 confermano i costi della passata stagione, con una politica di dynamic pricing. Anche il Monterosa Ski per la nuova stagione offrirà impianti ammodernati e il potenziamento dell’innevamento programmato. La più piccola regione d’Italia è anche la meta ideale per famiglie con bambini: numerose sono, infatti, le piccole stazioni, dove vengono proposti tracciati per lo sci alpino che soddisfano gli adulti ma anche facili pendii per i bambini e proposte di soggiorno particolarmente adatte alle famiglie, dalla Val d’Ayas al Gran Paradiso, dal Monte Rosa al Cervino. Freeride Toula Courmayeur (Foto Arthur Ghillini) L’offerta invernale regionale è disponibile sul portale Skilife.ski, punto di riferimento per lo sci alpino, con aggiornamenti in tempo reale su comprensori, bollettini neve, webcams, apertura piste e impianti, tariffe. E per chiunque cerchi una sistemazione in Valle d’Aosta, il portale Booking Valle d’Aosta - lo strumento per la prenotazione dei soggiorni gestito direttamente dall’Ufficio regionale del Turismo - offre l'elenco delle strutture ricettive della Valle d'Aosta (alberghi, RTA, B&B, agriturismi e appartamenti), con la possibilità di prenotare direttamente online, selezionando in base al comprensorio o al tipo di esperienza desiderata.

Riproduzione autorizzata Licenza Promopress ad uso esclusivo del destinatario Vietato qualsiasi altro uso

**28/10/2022**

**laprimalinea.it**

**Argomento: SkiPass**

EAV: € 62
Utenti unici: 6.933

https://www.laprimalinea.it/2022/10/28/leggi-notizia/argomenti/politica-29/articolo/la-valle-daosta-lancia-a-skipass-di-modenafiera-la-stagione-turistica-della-neve.html

# La Valle d’Aosta lancia a Skipass di Modenafiera la stagione turistica della neve - La Prima Linea



La Valle d’Aosta lancia a Skipass di Modenafiera la stagione turistica della neve - La Prima LineaPolitica | 28 ottobre 2022, 11:52

La Valle d’Aosta lancia a Skipass di Modenafiera la stagione turistica della neve

La 'Regione europea dello sport 2023' presenterà le novità dell’offerta invernale e del sistema di biglietteria unificato

Gli albergatori sono alla disperata ricerca di personale in vista dell'imminente stagione invernale, ma intanto la Valle d’Aosta è presente a Skipass, il Salone del turismo dello sport di montagna, in programma a Modenafiere da domani sabato 29 ottobre al martedì 1 novembre.

La Regione europea dello sport 2023 presenterà la propria offerta invernale con uno spazio espositivo all’interno del Padiglione A - Stand 31, insieme alle società di gestione degli impianti di risalita, i maestri di sci e le guida alpine valdostane.

"Con l’obiettivo di bissare i risultati di una stagione estiva da record, la stagione invernale si apre  all’insegna degli sport outdoor e delle experience", si legge in una nota dell'assessorato regionale del Turismo, Beni culturali, sport e commercio.

“Lo skipass di Modena  - dichiara l'assessore Jean-Pierre Guichardaz (foto sopra) - è sicuramente la vetrina della neve più importante d’Italia per professionisti, operatori, appassionati di montagna e sportivi. Si tratta anche di una bella occasione per celebrare i nostri campioni valdostani, che si distinguono a livello internazionale nelle varie discipline e che sono anche un importante modello per le giovani generazioni e per la promozione degli sport invernali, sia a livello agonistico che di base. La partecipazione a questa fiera è frutto di una partnership tra diversi soggetti, un modo di fare rete tra i rappresentanti del mondo del turismo e dello sport, ambiti fortemente legati e sinergici”.

Riproduzione autorizzata Licenza Promopress ad uso esclusivo del destinatario Vietato qualsiasi altro uso

“Malgrado un autunno con temperature quasi estive, il settore degli impianti a fune valdostano si farà trovare pronto all’apertura della stagione invernale – dice l’assessore allo Sviluppo economico, Formazione e Lavoro, Luigi Bertschy - le società hanno lavorato durante l’estate per dare corso agli investimenti, che hanno permesso di potenziare la portata dell’innevamento programmato e di procedere con la realizzazione di infrastrutture strategiche per offrire agli sciatori un’esperienza sciistica di qualità, anche grazie alla formazione erogata agli operatori del settore, al fine di garantire alti standard di sicurezza e un’attenzione particolare all’accoglienza del cliente”.

Una grande ricchezza di comprensori sciistici fruibili anche con un sistema di biglietteria unificato, che consente di sciare ovunque con un biglietto unico: uno skipass elettronico unico e internazionale , per accedere direttamente agli impianti di risalita in tutte le stazioni.

All’interno dei cinque maggiori comprensori sciistici del territorio della Valle d’Aosta, fra le principali novità della stagione invernale 2022/23, il comprensorio di Breuil-Cervinia , che ha inaugurato la stagione già dal primo ottobre, è attiva una nuova seggiovia, la Gran Sometta a Valtournenche, e una nuova pista, la numero 34, che collega la località di Cielo Alto alla partenza degli impianti di risalita di Bardoney, con un nuovo tapis roulant coperto in funzione al campetto di Cretaz.

Sul fronte di Courmayeur , che inaugura la stagione invernale dal 26 novembre, quest’anno vi saranno impianti di innevamento artificiale che coprono l’80% delle piste del comprensorio. Un resort ideale, non solo per gli amanti dello sci di discesa, ma anche per gli spiriti liberi del free ride e del fuori pista. E per vivere uno dei Giganti delle Alpi da un altro punto di vista, SkyWay Monte Bianco offre panorami al confine tra montagna e cielo, a 3.466 metri di altitudine.

Dal 26 novembre prende il via la stagione sciistica anche a La Thuile nel comprensorio internazionale Espace San Bernardo , che collega Valle d'Aosta e Savoia francese (La Rosière): 152 km di piste, un unico skipass internazionale e moderni impianti di risalita. Un resort ideale per i più esperti ma anche per chi è alle prime armi. La nuova stagione presenterà, inoltre, un nuovo percorso di sci alpinismo transfrontaliero, nell’ambito del progetto italo-francese Nouvelles Liaisons, attraverso il Colle del Piccolo San Bernardo.

Dal 26 novembre è attivo anche il comprensorio sciistico di Pila , che per la prossima stagione invernale ha potenziato l’innevamento programmato e punta ad aumentare la vendita online dello skipass, applicando incentivi particolari in determinati periodi dell’anno. Pila è la destinazione ideale per chi desidera abbinare

Riproduzione autorizzata Licenza Promopress ad uso esclusivo del destinatario Vietato qualsiasi altro uso

allo sci anche la cultura, con la possibilità di soggiornare ad Aosta, facilmente raggiungibile in telecabina in soli 18 minuti.

Il Monterosa Ski , a cavallo tra Valle d'Aosta e Piemonte, inaugurerà la stagione il 2 dicembre. Il comprensorio principale "3 Valli sci ai piedi", con le sue 51 piste tra i territori di Gressoney-La-Trinité, Champoluc e Alagna Valsesia, e le piccole stazioni dell'area per l'inverno 22/23 confermano i costi della passata stagione, con una politica di dynamic pricing. Anche il Monterosa Ski per la nuova stagione offrirà impianti ammodernati e il potenziamento dell'innevamento programmato.

La Valle d'Aosta è anche la meta ideale per famiglie con bambini: numerose sono, infatti, le piccole stazioni , dove vengono proposti tracciati per lo sci alpino che soddisfano gli adulti ma anche facili pendii per i bambini e proposte di soggiorno particolarmente adatte alle famiglie, dalla Val d'Ayas al Gran Paradiso, dal Monte Rosa al Cervino.

L'offerta invernale regionale è disponibile sul portale Skilife.ski , punto di riferimento per lo sci alpino, con aggiornamenti in tempo reale su comprensori, bollettini neve, webcams, apertura piste e impianti, tariffe.

Per chiunque cerchi una sistemazione in Valle d'Aosta, il portale Booking Valle d'Aosta - lo strumento per la prenotazione dei soggiorni gestito direttamente dall'Ufficio regionale del Turismo - offre l'elenco delle strutture ricettive della Valle d'Aosta (alberghi, RTA, B&B, agriturismi e appartamenti), con la possibilità di prenotare direttamente online, selezionando in base al comprensorio o al tipo di esperienza desiderata.

red.laprimalinea.it - info Regione

venerdì 28 ottobre

Riproduzione autorizzata Licenza Promopress ad uso esclusivo del destinatario Vietato qualsiasi altro uso

https://www.sciaremag.it/turismo/il-sistema-di-biglietteria-unificato-dei-cinque-comprensori-valdostani/

# Il sistema di biglietteria unificato dei cinque comprensori valdostani - SciareMag

Il sistema di biglietteria unificato dei cinque comprensori valdostani - SciareMagIl sistema di biglietteria unificato dei cinque comprensori valdostani La Valle d'Aosta sarà presente a Skipass, il salone del turismo dello sport di montagna, in programma a Modenafiere dal 29 ottobre al 1° novembre. La Regione europea dello sport 2023 presenterà la propria offerta invernale con uno spazio espositivo all'interno del Padiglione A – Stand 31, insieme alle società di gestione degli impianti di risalita, i maestri di sci e le guida alpine valdostane.

Con l'obiettivo di bissare i risultati di una stagione estiva da record, si apre ufficialmente la stagione invernale per la Regione Valle d'Aosta, all'insegna degli sport outdoor e delle experience.

La regione più piccola d'Italia rappresenta, infatti, uno dei paradiio degli sport invernali è l'unica meta d'Europa che permette di soggiornare e sciare ai piedi dei giganti delle Alpi, non solo praticando sci di discesa, ma in generale gli sport invernali d'alta quota, in tutte le declinazioni.

Jean-Pierre Guichardaz, assessore ai beni culturali, turismo, sport e commercio della Regione Valle d'Aosta dichiara "Lo skipass di Modena è sicuramente la vetrina della neve più importante d'Italia per professionisti, operatori, appassionati di montagna e sportivi. Si tratta anche di una bella occasione per celebrare i nostri campioni valdostani, che si distinguono a livello internazionale nelle varie discipline e che sono anche un importante modello per le giovani generazioni e per la promozione degli sport invernali, sia a livello agonistico che di base. La partecipazione a questa fiera è frutto di una partnership tra diversi soggetti, un modo di fare rete tra i rappresentanti del mondo del turismo e dello sport, ambiti fortemente legati e sinergici".

Luigi Bertshy, assessore allo sviluppo economico, formazione e lavoro, sottolinea come "Malgrado un autunno con temperature quasi estive, il settore degli impianti a fune valdostano si farà trovare pronto all'apertura della stagione invernale. Le società hanno lavorato durante l'estate per dare corso agli investimenti, che hanno permesso di potenziare la portata dell'innevamento programmato e di procedere

Riproduzione autorizzata Licenza Promopress ad uso esclusivo del destinatario Vietato qualsiasi altro uso

con la realizzazione di infrastrutture strategiche per offrire agli sciatori un'esperienza sciistica di qualità, anche grazie alla formazione erogata agli operatori del settore, al fine di garantire alti standard di sicurezza e un'attenzione particolare all'accoglienza del cliente".

Una grande ricchezza di comprensori sciistici, quello valdostano, fruibili anche con un sistema di biglietteria unificato, che consente di sciare ovunque con un biglietto unico: uno skipass elettronico unico e internazionale, per accedere direttamente agli impianti di risalita in tutte le stazioni.

All'interno dei cinque maggiori comprensori sciistici del territorio della Valle d'Aosta, fra le principali novità della stagione invernale 2022/23, il comprensorio di Cervinia, che ha inaugurato la stagione già dal primo ottobre, è attiva una nuova seggiovia, la Gran Sometta a Valtournenche, e una nuova pista, la numero 34, che collega la località di Cielo Alto alla partenza degli impianti di risalita di Bardoney, con un nuovo tapis roulant coperto in funzione al campetto di Cretaz.

Sul fronte di Courmayeur, che inaugura la stagione invernale dal 26 novembre, quest'anno vi saranno impianti di innevamento artificiale che coprono l'80% delle piste del comprensorio. Un resort ideale, non solo per gli amanti dello sci di discesa, ma anche per gli spiriti liberi del free ride e del fuori pista. E per vivere uno dei Giganti delle Alpi da un altro punto di vista, SkyWay Monte Bianco offre panorami al confine tra montagna e cielo, a 3.466 metri di altitudine.

Dal 26 novembre prende il via la stagione sciistica anche a La Thuile nel comprensorio internazionale Espace San Bernardo, che collega Valle d'Aosta e Savoia francese (La Rosière): 152 km di piste, un unico skipass internazionale e moderni impianti di risalita. Un resort ideale per i più esperti ma anche per chi è alle prime armi. La nuova stagione presenterà, inoltre, un nuovo percorso di sci alpinismo transfrontaliero, nell'ambito del progetto italo-francese Nouvelles Liaisons, attraverso il Colle del Piccolo San Bernardo.

Dal 26 novembre è attivo anche il comprensorio sciistico di Pila, che per la prossima stagione invernale ha potenziato l'innevamento programmato e punta ad aumentare la vendita online dello skipass, applicando incentivi particolari in determinati periodi dell'anno. Pila è la destinazione ideale per chi desidera abbinare allo sci anche la cultura, con la possibilità di soggiornare ad Aosta, facilmente raggiungibile in telecabina in soli 18 minuti.

Il Monterosa Ski, a cavallo tra Valle d'Aosta e Piemonte, inaugurerà la stagione il 2 dicembre. Il comprensorio principale "3 Valli sci ai piedi", con le sue 51 piste tra i territori di Gressoney-La-Trinité, Champoluc e Alagna Valsesia, e le piccole stazioni

Riproduzione autorizzata Licenza Promopress ad uso esclusivo del destinatario Vietato qualsiasi altro uso

dell’area per l’inverno 22/23 confermano i costi della passata stagione, con una politica di dynamic pricing. Anche il Monterosa Ski per la nuova stagione offrirà impianti ammodernati e il potenziamento dell’innevamento programmato.
La più piccola regione d’Italia è anche la meta ideale per famiglie con bambini: numerose sono, infatti, le piccole stazioni, dove vengono proposti tracciati per lo sci alpino che soddisfano gli adulti ma anche facili pendii per i bambini e proposte di soggiorno particolarmente adatte alle famiglie, dalla Val d’Ayas al Gran Paradiso, dal Monte Rosa al Cervino.
L’offerta invernale regionale è disponibile sul portale Skilife.ski
punto di riferimento per lo sci alpino, con aggiornamenti in tempo reale su comprensori, bollettini neve, webcams, apertura piste e impianti, tariffe.
E per chiunque cerchi una sistemazione in Valle d’Aosta, il portale Booking Valle d’Aosta – lo strumento per la prenotazione dei soggiorni gestito direttamente dall’Ufficio regionale del Turismo – offre l’elenco delle strutture ricettive della Valle d’Aosta (alberghi, RTA, B&B, agriturismi e appartamenti), con la possibilità di prenotare direttamente online, selezionando in base al comprensorio o al tipo di esperienza desiderata. Il sistema di biglietteria unificato Il sistema di biglietteria unificato Il sistema di biglietteria unificato
Nasce a Milano tre anni addietro il primo numero di Sciare (1 dicembre 1966). A sette anni il padre Massimo (fondatore di Sciare) lo porta a vedere i Campionati Italiani di sci alpino. C’era tutta la Valanga Azzurra. Torna a casa e decide che non c’è niente di più bello dello sci. A 14 anni fa il fattorino per la redazione, a 16 si occupa di una rubrica dedicata agli adesivi, a 19 entra in redazione, a 21 fa lo slalom tra l’attrezzatura e la Coppa del Mondo. Nel 1987 inventa la Guida Tecnica all’Acquisto, nel 1988 la rivista OnBoard di snowboard. Nel 1997 crea il sito www.sciaremag.it, nel 1998 assieme a Giulio Rossi dà vita alla Fis Carving Cup. Dopo 8 Mondiali e 5 Olimpiadi, nel 2001 diventa Direttore della Rivista, ruolo che riveste anche oggi.
Add Comment
Devi essere connesso per inviare un commento.
Iscriviti alla newsletter
Condizioni e termini sulla privacy. ( Link ) Copyright © 2022 OTTIS surl - Tutti i diritti sono riservati

Riproduzione autorizzata Licenza Promopress ad uso esclusivo del destinatario Vietato qualsiasi altro uso

# C.C.I.A.A. MO — Camera di Commercio di Modena

C.C.I.A.A. MO — Camera di Commercio di
ModenaC.C.I.A.A. MO
Bandi di concorso
ott 13 2022
Convocazione prova scritta e istruzioni prova tecnica
Concorso pubblico per l'assunzione con contratto di lavoro a tempo pieno e indeterminato di n. 4 unità di personale in prova nella Cat. "C1" - profilo professionale di "Assistente Amministrativo - Contabile" del ruolo organico della Camera di Commercio di Modena.
Notizie
Azioni a favore dell'accesso degli studenti disabili al mondo del lavoro
Rinnovato il Protocollo d'Intesa per la realizzazione di azioni volte a favorire l'accesso degli studenti disabili al mondo del lavoro dopo l'uscita dal percorso di istruzione. Un'opportunità per le imprese 27 ottobre 2022
Il management di progetti di digital export
Corso online il 16 e il 23 novembre 26 ottobre 2022
Listino delle Commissioni prezzi all’ingrosso della Camera di Commercio di Modena di lunedì 24 ottobre 2022
Prezzi all'ingrosso rilevati sul mercato di Modena nella settimana dal 18 al 24 ottobre 2022 24 ottobre 2022
Premio storie di alternanza
Il lavoro per i giovani: scenari e prospettive
Il 30 novembre 2022 un convegno alla Camera di Commercio dedicato a studenti, docenti e imprese 21 ottobre 2022
Prova d'esame conducenti
La sessione prevista per Giovedì 20 ottobre 2022 è stata rinviata a Giovedì 27 ottobre 2022 ore 09,00 presso la sede della Camera di Commercio in via Ganaceto 134 - Modena 18 ottobre 2022
Il primo evento di matching domanda-offerta di lavoro organizzato dalla Camera di

Riproduzione autorizzata Licenza Promopress ad uso esclusivo del destinatario Vietato qualsiasi altro uso

Commercio

Il 29 novembre 2022 imprese della provincia di Modena e diplomati in cerca di occupazione sono invitati a partecipare a colloqui conoscitivi. Adesioni entro l'11 novembre. 13 ottobre 2022

L'orientamento scolastico per maturare le scelte e valorizzare le attitudini

Il 26 ottobre 2022 un evento online e in presenza presso la Camera di Commercio di Modena 7 ottobre 2022

EU4Business Connecting Companies

Tavola rotonda e incontri b2b online dedicati al settore agroalimentare il 28 ottobre 2022 nell'ambito del programma europeo di promozione dello sviluppo sostenibile 7 ottobre 2022

Incentivi per la transizione digitale e per l'internazionalizzazione

Un ciclo di webinar gratuiti per analizzare le opportunità per le PMI. Prossimo appuntamento il 3 novembre 2022. 5 ottobre 2022

Arriva SKIPASS a ModenaFiere

Dal 29 ottobre al 1 novembre 2022 torna il salone del turismo e degli sport invernali

E' tempo di Sciocola'

Dal 29 ottobre al 1 novembre 2022 torna il Festival del Cioccolato nel centro storico di Modena

Innovazioni in città

Il 28 ottobre 2022 al Laboratorio Aperto di Modena un evento sulla trasformazione digitale delle industrie culturali creative

Premio Impresa Ambiente

Aperte le candidature per il riconoscimento alle imprese e enti italiani sostenibili, giunto alla X edizione

Agenzia ICE - TrackIT blockchain

Un progetto su misura per 300 PMI dei settori del tessile/abbigliamento e dell'agroalimentare

Festival della Cultura Tecnica 2022

Dal 12 ottobre al 15 dicembre la nona edizione dedicata a "Lavoro dignitoso e crescita economica"

Aggiornamento del sito ExpoMo.com

Promos Italia ha avviato una campagna di aggiornamento della banca dati del portale

Online il portale incentivi.gov.it

Una nuova piattaforma per guidare le imprese agli incentivi finanziati dal Ministero

Riproduzione autorizzata Licenza Promopress ad uso esclusivo del destinatario Vietato qualsiasi altro uso

dello sviluppo economico, compresi quelli previsti dal PNRR
Prosegue anche nel 2022 "Welcome to Modena"
L'iniziativa di promozione turistica finanziata dalla Camera di Commercio di Modena per incentivare il turismo sul territorio provinciale attraverso l'emissione di voucher da spendere nelle strutture della filiera turistica
Eventi
il 03/11/2022 dalle 10:00
Il 3 ottobre 2022 ore 10.00 webinar di presentazione della fiera internazionale del fashion Made in Italy
2022-11-29T15:00:00+01:00
2022-11-29T23:59:59+01:00
novembre 29 martedì
il 29/11/2022 dalle 15:00
Il 29 novembre 2022 imprese della provincia di Modena e diplomati in cerca di occupazione sono invitati a partecipare a colloqui conoscitivi. Adesioni entro l'11 novembre.
2022-11-30T10:00:00+01:00
2022-11-30T13:00:00+01:00
novembre 30 mercoledì
il 30/11/2022 dalle 10:00 alle 13:00
Il 30 novembre 2022 un convegno alla Camera di Commercio dedicato a studenti, docenti e imprese
Tradizione e sapori di Modena
Registroimprese.it
Camera di Commercio
C.F. e Partita Iva 00675070361 Tel. 059208111 - URP Contabilità speciale Banca d'Italia: 0319324 Fatt. elettronica - Cod. univoco: XECKYI

Riproduzione autorizzata Licenza Promopress ad uso esclusivo del destinatario Vietato qualsiasi altro uso

https://it.geosnews.com/news/aosta/la-valle-daosta-lancia-alla-fiera-skipass-la-stagione-turistica-della-neve-w3av

# La Valle d’Aosta lancia, alla fiera “Skipass”, la stagione turistica della neve

La Valle d’Aosta sarà presente a Skipass, il salone del turismo dello sport di montagna, in programma a Modenafiere dal 29 ottobre al 1° novembre. La Regione europea dello sport 2023 presenterà la propria offerta invernale con uno spazio espositivo all’interno del Padiglione A – Stand 31, insieme alle società di gestione degli impianti di [...] L'articolo La Valle d’Aosta lancia, alla fiera “Skipass (...)
Leggi la notizia integrale su: Aosta City Notizie

Riproduzione autorizzata Licenza Promopress ad uso esclusivo del destinatario Vietato qualsiasi altro uso

https://www.unioneappennino.re.it/informazioni/archivio-news/

# Archivio news – Unione Montana dei Comuni dell'Appennino Reggiano

Archivio news – Unione Montana dei Comuni dell'Appennino ReggianoData: 26 Ottobre 2022

La fiera Skipass, in programma a Modena dal 29 ottobre al 1 novembre 2022, è un appuntamento consolidato per la promozione dell'inverno, perciò anche quest'anno il territorio dell'Appennino reggiano sarà presente grazie al coordinamento tra l'Ufficio turismo dell'Unione montana ed APT Emilia-Romagna, su impulso dell'Assessore allo Sport e al Turismo dell'Unione montana Enrico Ferretti, che... [Leggi tutto]

Data: 20 Ottobre 2022

Il progetto Appennino Bike presentato su Endu Channel Il turismo in bici, quello in mountain bike in particolare, ha visto in Appennino reggiano un grandissimo aumento, con guide ed operatori che presentano report molto positivi, una crescita esponenziale negli ultimi tre anni e le prime strutture per l'ospitalità bike friendly che nascono qua e là... [Leggi tutto]

Data: 13 Ottobre 2022

Nel luglio del 2021, dopo un'attenta riflessione rispetto alla situazione dei giovani del territorio e soprattutto nell'ambito dei forti disagi legati al periodo della pandemia Covid, gli amministratori dell'Unione dei Comuni dell'Appennino Reggiano hanno attivato tutti i sevizi (Sociali, Sanitari, Educativi) per essere vicini alla fascia di età 11-35 anni. Attraverso una serie di incontri... [Leggi tutto]

Data: 10 Ottobre 2022

Il Circolo di Cultura " G. Toniolo " – Aps, associazione culturale reggiana di ispirazione cattolica, attiva dal 2000, ha organizzato un evento per mercoledì, 12 ottobre, con il patrocinio dell'Unione dei Comuni dell'Appennino. Il Circolo da tempo collabora con molte altre associazioni affini quali Az. Cattolica, Acli, Forum Famiglie, Uciim, Ucid, e in questa... [Leggi tutto]

Data: 27 Settembre 2022

Le iscrizioni per il servizio di Pre scuola PRIMARIA LA PIEVE sono chiuse. Le iscrizioni ora andranno in lista d'attesa.

Riproduzione autorizzata Licenza Promopress ad uso esclusivo del destinatario Vietato qualsiasi altro uso

Data: 23 Settembre 2022

Organizzata dal Club per l'Unesco di Carpineti in collaborazione con le associazioni "Fra la Secchia e il Dolo" e "L'antica Fabbriceria".

Il bando è aperto  da giovedì 15 settembre 2022 (ore 12:00) a venerdì 21 ottobre 2022 (ore 12:00) >> Per presentare la domanda, è necessario utilizzare l'apposita piattaforma web regionale: https://servizifederati.regione.emilia-romagna.it/BandoAffitti o attraverso SPID personale o avvalendosi dello sportello sociale del Comune di residenza.  A CHI E' RIVOLTO IL BANDO 2022 La Delibera di Giunta…  [Leggi tutto]

Data: 21 Settembre 2022

L'Unione Montana dei Comuni dell'Appennino Reggiano rende noto che gli uffici del Servizio Sociale ed Educativo Associato, uffici centralizzati e polo di Castelnovo ne' Monti, tornano nella loro sede di Palazzo Ducale, dopo che questa estate erano stati temporaneamente trasferiti nella sede dell'Unione in via dei Partigiani. Lo spostamento temporaneo si era reso necessario per…  [Leggi tutto]

Data: 20 Settembre 2022

Con 'Salta su!', che comprende "Grande", le studentesse e gli studenti residenti in Emilia-Romagna nati nel periodo 2009-2016 e iscritti/e alle scuole primarie (elementari) e secondarie di primo grado (medie inferiori) hanno diritto all'abbonamento gratuito. Link diretto per avere tutte le informazioni e i dettagli https://mobilita.regione.emilia-romagna.it/saltasu/elementari-medie

Domenica 18 Settembre 2022 dalle ore 9.00 Escursione di scoperta della Val Tassobbio, nel Paesaggio Protetto della Collina Reggiana – Terre di Matilde, nella Riserva della Biosfera Appennino Tosco Emiliano, grazie a Parchi Emilia centrale e con la collaborazione dell'associazione Val Tassobbio. Necessaria la prenotazione; tutte le info nella locandina allegata.

Riproduzione autorizzata Licenza Promopress ad uso esclusivo del destinatario Vietato qualsiasi altro uso

https://www.gazzettamatin.com/2022/10/28/stagione-invernale-la-valle-daosta-si-promuove-skipass-modena/

# Stagione invernale: la Valle d'Aosta si promuove a Skipass Modena



Stagione invernale: la Valle d'Aosta si promuove a Skipass Modena. A partire da domani, sabato 29 ottobre e fino a martedì 1º novembre, la Valle d'Aosta partecipa al Salone del turismo dello sport di montagna a Modenafiere. La Regione europea dello sport 2023 presenterà la propria offerta invernale con uno spazio espositivo all'interno del Padiglione A – Stand 31, insieme alle società di gestione degli impianti di risalita, i maestri di sci e le guida alpine valdostane. Lo comunica l'Assessorato dei Beni culturali, Turismo, Sport e Commercio. Skipass Modena: sport outdoor e experience La stagione invernale si apre all'insegna degli sport outdoor e experience. La Valle d'Aosta rappresenta, infatti, il paradiso degli sport invernali ed è l'unica meta d'Europa che permette di soggiornare e sciare ai piedi dei giganti delle Alpi, non solo praticando sci di discesa, ma in generale gli sport invernali d'alta quota, in tutte le declinazioni. Stagione invernale: le parole dell'assessore al Turismo L'assessore al Turismo Jean-Pierre Guichardaz (foto Luca Perazzone) «Lo Skipass di Modena è sicuramente la "vetrina" della neve più importante d'Italia per professionisti, operatori, appassionati di montagna e sportivi – ha commentato Jean-Pierre Guichardaz, assessore ai Beni culturali, Turismo, Sport e Commercio. Si tratta anche di una bella occasione per celebrare i nostri campioni valdostani, che si distinguono a livello internazionale nelle varie discipline e che sono anche un importante modello per le giovani generazioni e per la promozione degli sport invernali, sia a livello agonistico che di base. La partecipazione a questa fiera è frutto di una partnership tra diversi soggetti, un modo di fare rete tra i rappresentanti del mondo del turismo e dello sport, ambiti fortemente legati e sinergici. Malgrado un autunno con temperature quasi estive, il settore degli impianti a fune valdostano si farà trovare pronto

Riproduzione autorizzata Licenza Promopress ad uso esclusivo del destinatario Vietato qualsiasi altro uso

all’apertura della stagione invernale – dice l’assessore allo Sviluppo economico, Formazione e Lavoro -. Investimenti per l’innevamento programmato Le società hanno lavorato durante l’estate per dare corso agli investimenti, che hanno permesso di potenziare la portata dell’innevamento programmato e di procedere con la realizzazione di infrastrutture strategiche per offrire agli sciatori un’esperienza sciistica di qualità, anche grazie alla formazione erogata agli operatori del settore, al fine di garantire alti standard di sicurezza e un’attenzione particolare all’accoglienza del cliente». Una grande ricchezza di comprensori sciistici fruibili anche con un sistema di biglietteria unificato, che consente di sciare ovunque con un biglietto unico: uno skipass elettronico unico e internazionale, per accedere direttamente agli impianti di risalita in tutte le stazioni». Stagione invernale: le novità Il comprensorio di Breuil-Cervinia, che ha inaugurato la stagione già dal primo ottobre, è attiva una nuova seggiovia, la Gran Sometta a Valtournenche, e una nuova pista, la numero 34, che collega la località di Cielo Alto alla partenza degli impianti di risalita di Bardoney, con un nuovo tapis roulant coperto in funzione al campetto di Cretaz. Sul fronte di Courmayeur, che inaugurerà la stagione invernale dal 26 novembre, quest’anno vi saranno impianti di innevamento artificiale che coprono l’80% delle piste del comprensorio. Un resort ideale, non solo per gli amanti dello sci di discesa, ma anche per gli spiriti liberi del free ride e del fuori pista. E per vivere uno dei Giganti delle Alpi da un altro punto di vista, SkyWay Monte Bianco offre panorami al confine tra montagna e cielo, a 3.466 metri di altitudine. Dal 26 novembre prenderà il via la stagione sciistica anche a La Thuile nel comprensorio internazionale Espace San Bernardo: 152 km di piste, un unico skipass internazionale e moderni impianti di risalita. Un resort ideale per i più esperti ma anche per chi è alle prime armi. La nuova stagione presenterà, inoltre, un nuovo percorso di sci alpinismo transfrontaliero, nell’ambito del progetto italo-francese Nouvelles Liaisons, attraverso il Colle del Piccolo San Bernardo. Dal 26 novembre è attivo anche il comprensorio sciistico di Pila, che per la prossima stagione invernale ha potenziato l’innevamento programmato e punta ad aumentare la vendita online dello skipass, applicando incentivi particolari in determinati periodi dell’anno. Pila è la destinazione ideale per chi desidera abbinare allo sci anche la cultura, con la possibilità di soggiornare ad Aosta, facilmente raggiungibile in telecabina in soli 18 minuti. Il Monterosa Ski, a cavallo tra Valle d’Aosta e Piemonte, inaugurerà la stagione il 2 dicembre. Il comprensorio principale “3 Valli sci ai piedi”, con le sue 51 piste tra i territori di Gressoney-La-Trinité, Champoluc e Alagna Valsesia, e le piccole stazioni dell’area per l’inverno 22/23 confermano i costi della passata stagione, con

Riproduzione autorizzata Licenza Promopress ad uso esclusivo del destinatario Vietato qualsiasi altro uso

una politica di dynamic pricing. Anche il Monterosa Ski per la nuova stagione offrirà impianti ammodernati e il potenziamento dell'innevamento programmato. L'offerta invernale regionale è disponibile sul portale Skilife.ski, punto di riferimento per lo sci alpino, con aggiornamenti in tempo reale su comprensori, bollettini neve, webcams, apertura piste e impianti, tariffe. Skipass Modena: si presenta il portale Booking Valle d'Aosta Il portale Booking Valle d'Aosta – lo strumento per la prenotazione dei soggiorni gestito direttamente dall'Ufficio regionale del Turismo – offre l'elenco delle strutture ricettive della Valle d'Aosta (alberghi, RTA, B&B, agriturismi e appartamenti), con la possibilità di prenotare direttamente online, selezionando in base al comprensorio o al tipo di esperienza desiderata. (re.aostanews.it)

Riproduzione autorizzata Licenza Promopress ad uso esclusivo del destinatario Vietato qualsiasi altro uso

https://web3.bitecoin.it/blog/news/stagione-invernale-la-valle-daosta-si-promuove-a-skipass-modena/

# Stagione invernale: la Valle d'Aosta si promuove a Skipass Modena




WEB3 Stagione invernale: la Valle d'Aosta si promuove a Skipass Modena. A partire da domani, sabato 29 ottobre e fino a martedì 1º novembre, la Valle d'Aosta partecipa al Salone del turismo dello sport di montagna a Modenafiere. La Regione europea dello sport 2023 presenterà la propria offerta invernale con uno spazio espositivo all'interno del Padiglione A – Stand 31, insieme alle società di gestione degli impianti di risalita, i maestri di sci e le guida alpine valdostane. Lo comunica l'Assessorato dei Beni culturali, Turismo, Sport e Commercio. Skipass Modena: sport outdoor e experience La stagione invernale si apre all'insegna degli sport outdoor e experience. La Valle d'Aosta rappresenta, infatti, il paradiso degli sport invernali ed è l'unica meta d'Europa che permette di soggiornare e sciare ai piedi dei giganti delle Alpi, non solo praticando sci di discesa, ma in generale gli sport invernali d'alta quota, in tutte le declinazioni. Stagione invernale: le parole dell'assessore al Turismo L'assessore al Turismo Jean-Pierre Guichardaz (foto Luca Perazzone) «Lo Skipass di Modena è sicuramente la "vetrina" della neve più importante d'Italia per professionisti, operatori, appassionati di montagna e sportivi – ha commentato Jean-Pierre Guichardaz, assessore ai Beni culturali, Turismo, Sport e Commercio. Si tratta anche di una bella occasione per celebrare i nostri campioni valdostani, che si distinguono a livello internazionale nelle varie discipline e che sono anche un importante modello per le giovani generazioni e per la promozione degli sport invernali, sia a livello agonistico che di base. La partecipazione a questa fiera è frutto di una partnership tra diversi soggetti, un modo di fare rete tra i rappresentanti del mondo del turismo e dello sport, ambiti fortemente legati e

Riproduzione autorizzata Licenza Promopress ad uso esclusivo del destinatario Vietato qualsiasi altro uso

sinergici. Malgrado un autunno con temperature quasi estive, il settore degli impianti a fune valdostano si farà trovare pronto all'apertura della stagione invernale – dice l'assessore allo Sviluppo economico, Formazione e Lavoro -. Investimenti per l'innevamento programmato Le società hanno lavorato durante l'estate per dare corso agli investimenti, che hanno permesso di potenziare la portata dell'innevamento programmato e di procedere con la realizzazione di infrastrutture strategiche per offrire agli sciatori un'esperienza sciistica di qualità, anche grazie alla formazione erogata agli operatori del settore, al fine di garantire alti standard di sicurezza e un'attenzione particolare all'accoglienza del cliente». Una grande ricchezza di comprensori sciistici fruibili anche con un sistema di biglietteria unificato, che consente di sciare ovunque con un biglietto unico: uno skipass elettronico unico e internazionale, per accedere direttamente agli impianti di risalita in tutte le stazioni». Stagione invernale: le novità Il comprensorio di Breuil-Cervinia, che ha inaugurato la stagione già dal primo ottobre, è attiva una nuova seggiovia, la Gran Sometta a Valtournenche, e una nuova pista, la numero 34, che collega la località di Cielo Alto alla partenza degli impianti di risalita di Bardoney, con un nuovo tapis roulant coperto in funzione al campetto di Cretaz. Sul fronte di Courmayeur, che inaugurerà la stagione invernale dal 26 novembre, quest'anno vi saranno impianti di innevamento artificiale che coprono l'80% delle piste del comprensorio. Un resort ideale, non solo per gli amanti dello sci di discesa, ma anche per gli spiriti liberi del free ride e del fuori pista. E per vivere uno dei Giganti delle Alpi da un altro punto di vista, SkyWay Monte Bianco offre panorami al confine tra montagna e cielo, a 3.466 metri di altitudine. Dal 26 novembre prenderà il via la stagione sciistica anche a La Thuile nel comprensorio internazionale Espace San Bernardo: 152 km di piste, un unico skipass internazionale e moderni impianti di risalita. Un resort ideale per i più esperti ma anche per chi è alle prime armi. La nuova stagione presenterà, inoltre, un nuovo percorso di sci alpinismo transfrontaliero, nell'ambito del progetto italo-francese Nouvelles Liaisons, attraverso il Colle del Piccolo San Bernardo. Dal 26 novembre è attivo anche il comprensorio sciistico di Pila, che per la prossima stagione invernale ha potenziato l'innevamento programmato e punta ad aumentare la vendita online dello skipass, applicando incentivi particolari in determinati periodi dell'anno. Pila è la destinazione ideale per chi desidera abbinare allo sci anche la cultura, con la possibilità di soggiornare ad Aosta, facilmente raggiungibile in telecabina in soli 18 minuti. Il Monterosa Ski, a cavallo tra Valle d'Aosta e Piemonte, inaugurerà la stagione il 2 dicembre. Il comprensorio principale "3 Valli sci ai piedi", con le sue 51

Riproduzione autorizzata Licenza Promopress ad uso esclusivo del destinatario Vietato qualsiasi altro uso

piste tra i territori di Gressoney-La-Trinité, Champoluc e Alagna Valsesia, e le piccole stazioni dell'area per l'inverno 22/23 confermano i costi della passata stagione, con una politica di dynamic pricing. Anche il Monterosa Ski per la nuova stagione offrirà impianti ammodernati e il potenziamento dell'innevamento programmato. L'offerta invernale regionale è disponibile sul portale Skilife.ski, punto di riferimento per lo sci alpino, con aggiornamenti in tempo reale su comprensori, bollettini neve, webcams, apertura piste e impianti, tariffe. Skipass Modena: si presenta il portale Booking Valle d'Aosta Il portale Booking Valle d'Aosta – lo strumento per la prenotazione dei soggiorni gestito direttamente dall'Ufficio regionale del Turismo – offre l'elenco delle strutture ricettive della Valle d'Aosta (alberghi, RTA, B&B, agriturismi e appartamenti), con la possibilità di prenotare direttamente online, selezionando in base al comprensorio o al tipo di esperienza desiderata. (re.aostanews.it)L'articolo Stagione invernale: la Valle d'Aosta si promuove a Skipass Modena proviene da WEB3.

Riproduzione autorizzata Licenza Promopress ad uso esclusivo del destinatario Vietato qualsiasi altro uso

http://www.toscanapromozione.it/magazine/turismo-e-sport-invernali-la-montagna-toscana-a-skipass/

# Turismo e sport invernali, la montagna toscana a Skipass




Turismo e sport invernali, la montagna toscana a Skipass - TPT MagazineTurismo e sport invernali, la montagna toscana a Skipass

La Toscana conferma la sua presenza all'edizione 2022 di Skipass

Il salone del turismo e degli sport invernali in programma a Modena dal 29 ottobre al 1 novembre.

Firenze 28.10.22. Nello stand toscano è tutto pronto per l'incontro con i buyer presenti alla manifestazione e per far conoscere al pubblico le offerte che la Toscana dedica alla montagna: non solo sci ma un mondo di proposte riguardanti il turismo attivo, outdoor, esperienziale, all'aria aperta. I 60 mq di area espositiva, gestiti dall'Agenzia Toscana Promozione Turistica, saranno dedicati alle attività di promozione e commercializzazione dell'offerta turistica toscana riguardante la montagna: un'opportunità per incontrare gli addetti ai lavori delle varie aree montane della Toscana, dallo sci ai cammini, dal bike all'enogastronomia con i prodotti locali.

"Quest'anno più che mai era importante esserci e farlo strutturando al meglio la presenza della Toscana – commenta Leonardo Marras, assessore all'economia e al turismo della Regione Toscana –. Il comparto legato alla neve ha sofferto moltissimo negli ultimi anni e la stagione che sta per iniziare è ancora molto incerta a causa dei rincari energetici, ma anche del clima che sembra essere sempre meno freddo. Per questo l'impegno della Regione al fianco degli operatori della montagna è costante e rinnovato, non faremo mancare loro il nostro supporto che in quest'occasione si concretizza in due giornate dedicate alle nostre mete invernali, l'Amiata e l'Abetone, che avranno così un'importante vetrina internazionale in cui presentare le proprie offerte".

"Fare sistema e strutturare l'offerta per il turismo invernale, con questo obiettivo lavoriamo  insieme agli operatori per promuovere le iniziative delle località di

Riproduzione autorizzata Licenza Promopress ad uso esclusivo del destinatario Vietato qualsiasi altro uso

montagna rafforzando la diversificazione la proposta turistica. Un lavoro di squadra finalizzato a far conoscere la montagna della Toscana grazie alla collaborazione dei territori e degli operatori delle nostre stazioni invernali", così Francesco Tapinassi direttore di Toscana Promozione Turistica.

Il 30 ottobre sarà dedicato al territorio amiatino. Saranno presenti per incontrare addetti ai lavori e curiosi, rappresentanti di vari soggetti, pubblici e privati, che operano nell'ambito della montagna grossetana dell'Amiata, come ad esempio: ISA la società che gestisce gli impianti dell'area, l'Amiata Freeride, i rappresentanti della Comunità del Cibo Amiata.

Incontri, contatti e business, si svolgeranno anche il 31 ottobre, all'insegna dell'"Abetone-Cutigliano day", alla presenza degli stakeholder della montagna pistoiese come il Consorzio Turistico Abetone e il Consorzio impianti di risalita Abetone Multipass, per farsi un'idea completa ed aggiornata delle proposte e delle offerte.

Nell'area degustazione, condivisa con la regione Emilia Romagna, verrà dato risalto ai prodotti tipici dell'Appennino tosco-emiliano e della montagna toscana grazie alle degustazioni ad "alta quota" offerte da Vetrina Toscana, il progetto regionale sul turismo enogastronomico, che proporrà ai visitatori percorsi di gusto in grado di raccontare le storie dei luoghi, delle comunità e dei produttori, in collaborazione con l'Unione Regionale Cuochi Toscani. La montagna è un territorio straordinario sotto il profilo paesaggistico ed ambientale e queste caratteristiche si ritrovano nei suoi prodotti: dalle marmellate ai frutti di bosco dell'Abetone, ai formaggi a latte crudo della montagna pistoiese, dai biscotti tradizionali dell'Amiata, all'acquacotta, ai funghi porcini per finire con un "ever green": il castagnaccio.

Ogni giorno della manifestazione sarà dunque accompagnato da degustazioni che arrivano da territori vasti e ricchi di fascino, un mondo che si tinge di bianco durante l'inverno, per poi rivestirsi della bellezza e varietà dei colori della natura per il resto dell'anno.

Related Articles

Fiere & B2B

Dal 29 ottobre al primo novembre Modena ospiterà Skipass la più importante manifestazione fieristica italiana dedicata allo sci e al mondo della neve in generale. Nel padiglione condiviso tra Emilia – Romagna e Toscana, Vetrina [Leggi tutto...]

Convegni & Seminari

La Borsa del Turismo Sportivo si apre giovedì 6 ottobre con il convegno "La pratica sportiva come attività culturale e ambientale_slow sport & undertourism".

Riproduzione autorizzata Licenza Promopress ad uso esclusivo del destinatario Vietato qualsiasi altro uso

L’appuntamento a Portoferraio, presso il Centro congressuale De Laugier, alle ore [Leggi tutto...]

In evidenza

Destinations Nature, la Toscana a Parigi. Turismo outdoor, viaggi all’aria aperta e tempo libero Firenze, 16 marzo 2022. L’attività di promozione della Toscana si sposta di nuovo all’estero con la partecipazione, per la prima volta, a [Leggi tutto...]

ULTIME NOTIZIE

13 ottobre 2022 0

Copyright © 2017 | Toscana Promozione Turistica

Riproduzione autorizzata Licenza Promopress ad uso esclusivo del destinatario Vietato qualsiasi altro uso

https://www.sevenpress.com/uisp-gli-appuntamenti-19/2022/10/28/427316/

# Uisp: gli appuntamenti

Appuntamenti 28 ottobre – Bologna, Convegno “Sport in prison” 29-30 ottobre – Riccione, Campionato nazionale di freestyle Uisp 29 ottobre-1 novembre – Modena, Skipass 30 ottobre – Caserta, Ecomaratona dell’Acquedotto Carolino 30 ottobre-1 novembre – Massa Carrara, Campionato nazionale Livelli Uisp 3-6 novembre – Verona, Uisp ed Ecopneus a Fieracavalli 5 novembre – Roma, Manifestazione per la pace e in solidarietà con le vittime di tutte le guerre Per aggiornamenti consultare il sito www.uisp.it L'articolo Uisp: gli appuntamenti proviene da Seven Press.

Riproduzione autorizzata Licenza Promopress ad uso esclusivo del destinatario Vietato qualsiasi altro uso

https://www.valsesianotizie.it/2022/10/28/leggi-notizia/argomenti/sport-10/articolo/turismo-della-neve-a-skipass-modena-presentate-le-piste-della-valsesia.html

# Turismo della neve, a SkiPass Modena presentate le piste della Valsesia



Tutte le novità della stagione invernale 2022-23 in vetrina da sabato 29 ottobre a martedì 1° novembre Dal 29 ottobre al 1° novembre il Piemonte torna sulla scena di SKIPASS, il Salone del Turismo e degli Sport invernali allestito negli spazi di Modenafiere, punto di riferimento internazionale per appassionati e operatori del settore. Nel Padiglione A (stand 26), la Regione Piemonte accoglie pubblico e operatori in collaborazione con Visit Piemonte, insieme ai rappresentanti delle ATL Turismo Torino con i comprensori sciistici Vialattea e Bardonecchia, ATL Cuneese, ATL Distretto Laghi e ATL Biella Valsesia Vercelli. Per il Piemonte la partecipazione all'evento fieristico che tradizionalmente inaugura la stagione invernale è l'occasione per presentare la propria ampia offerta turistica che spazia dalle piccole stazioni ai grandi comprensori di richiamo internazionale. Domenica 30 ottobre alle ore 11,30 Aperitivo Mondiale: due chiacchiere sulla tappa di Coppa del Mondo femminile di Sestriere del 10/11 dicembre Alle 15 Bardo Family & Sport holidays, presentazione della stagione invernale 2022-23 di Bardonecchia; a seguire, degustazione di cioccolato a cura del Maestro del Gusto Franco Ugetti Lunedì 31 ottobre ore 11,30: OPA CUP – presentazione delle gare di Cross Country a Pragelato e degli eventi di avvicinamento a Torino 2025 World University Games. Tutti i giorni, giochi e animazioni con il coinvolgimento dei comprensori Bardonecchia, Vialattea e NeveAzzurra. Con 1.350 km di piste, 14 snowpark, strutture ricettive di alta qualità, impianti di ultima generazione e un attrezzato sistema di rifugi, il Piemonte è pronto all'imminente debutto della stagione bianca con una gran messe di proposte e attività pensate per offrire un'esperienza su misura tra sport e sapori alpini, svago e benessere nelle sue oltre 50 stazioni sciistiche, facilmente raggiungibili in treno o in auto. Ad arricchire l'offerta turistica in chiave sostenibile, una fitta rete di itinerari e

Riproduzione autorizzata Licenza Promopress ad uso esclusivo del destinatario Vietato qualsiasi altro uso

percorsi per praticare in tutta sicurezza sci da discesa, ma anche slittino e bob, snowboard, sci alpinismo e arrampicata su creste e cascate di ghiaccio, camminate con le racchette da neve, pattinaggio, sci di fondo, escursionismo e sleddog. Sullo sfondo, cime tra le più elevate d'Europa (dal Monviso al Monte Rosa e il massiccio del Gran Paradiso), due Parchi Nazionali (il Parco Nazionale del Gran Paradiso e il Parco Nazionale della Val Grande), e una biodiversità che anche in inverno conquista gli amanti della fotografia naturalistica e del wild watching, tra borghi e atmosfere incantate. Una panoramica impareggiabile, quella offerta dal Piemonte della neve, a partire da ViaLattea, il vasto comprensorio delle Alpi Torinesi che quest'anno, in presenza di condizioni normali di innevamento, aprirà la stagione mercoledì 7 dicembre e darà la possibilità di sciare fino a Pasquetta, lunedì 10 aprile: oltre 400 chilometri di piste che – tra pinete e borghi vista vetta - collegano Sestriere e Pragelato, Cesana-Sansicario, Claviere, Oulx, Sauze d'Oulx e la francese Montgenèvre. Il comprensorio, acquisito nel febbraio scorso dal fondo d'investimento britannico iCON Infrastructure, si presenta in fiera con la nuova brand identity "Via Lattea Your Mountain Experience", un'immagine coordinata, il nuovo sito e rinnovati canali social. Tra le novità, la modernissima seggiovia Nuovo Cit Roc a 6 posti altamente performante, pensata anche a servizio delle grandi competizioni sportive. Lo skipass giornaliero aumenta leggermente a causa del caro energia,; torna inoltre, molto atteso, lo skipass stagionale valido su tutti gli impianti, a prezzo promozionale fino al 14 novembre. Tra gli eventi sportivi internazionali:dal 28 novembre al 4 dicembre la Pragelato OPA Cup 2022 con le gare di sci nordico. Il 10 e 11 dicembre la Coppa del Mondo di sci femminile, occasione per la quale è stato creata un'offerta speciale hotel+accredito per assistere alle gare. Novità di punta anche a BardonecchiaSki, il comprensorio che si estende per 100 chilometri nell'area compresa tra Jafferau e Colomion - Les Arnauds – Melezet, dove è possibile raggiungere le diverse frazioni collegate fra loro anche con gli sci ai piedi, lungo le tante piste tracciate anche nei boschi. Apertura prevista il 4 dicembre, ma l'inaugurazione della stagione invernale è prevista già nel fine settimana del 29 ottobre con l'apertura dell'Alpine Coaster, l'adrenalinica slitta biposto capace di regalare discese emozionanti tra i boschi di Campo Smith, e dell'Adventure Park, il parco acrobatico dove sfidare i propri limiti attraverso numerosi giochi sospesi a stretto contatto con la natura. In occasione della nuova stagione, inoltre, il sito Bardonecchia Ski rinnova la propria immagine ed amplia e offre la vendita online di tutte le attività. Anche qui fino al 13 novembre lo skipass stagionale è in vendita al prezzo promozionale. Non manca nella nuova stagione una serie di

Riproduzione autorizzata Licenza Promopress ad uso esclusivo del destinatario Vietato qualsiasi altro uso

appuntamenti sportivi di grande prestigio: • Dal 13 al 15 gennaio Coppa Europa di Telemark 2023 • 2 e il 3 febbraio 2023 FIS GRAND PRIX femminile di super gigante • Dal 6 al 10 marzo 2023 FIS GRAND PRIX maschile di discesa ibera e super gigante • Dal 12 al 16 marzo 2023 SPECIAL OLYMPICS di Sci Alpino e Snowboard Alle porte del capoluogo c'è poi un altro, piccolo paradiso da scoprire: le Piccole stazioni della Provincia di Torino  che di valle in valle, fino al versante piemontese del Parco Nazionale del Gran Paradiso, offrono una miriade di attività invernali in scenari di grande suggestione: Prali, Usseglio, Ala di Stura, Balme, Chiomonte-Pian del Frais, Pian Neiretto, Locana Alpe Cialma, Piamparato, Chialamberto, Groscavallo, Ceresole Reale, Colle del Lys. Il Cuneese darà il via alla sua stagione il 3 dicembre con il "White Saturday", che vedrà l'allestimento di un villaggio neve in Via Roma a Cuneo, presenti le stazioni sciistiche, i centri fondo, le professioni legate al mondo della montagna per presentare al pubblico le novità della stagione, con tante attività per bambini e famiglie. Celeberrime le sue stazioni sciistiche. Limone Piemonte, Limonetto e Quota 1400 sono le stelle di Riserva Bianca , il comprensorio nelle Alpi Marittime al confine con la Francia. Nella stupenda conca che raccorda tre valloni si snodano oltre 80 km di piste e itinerari per tutti gli amanti delle escursioni con racchette da neve e del fuoripista. Ad Artesina, Prato Nevoso e Frabosa Soprana, nel vasto comprensorio di Mondolè Ski , un unico skipass "a mani libere" apre oltre 130 km di piste agli sportivi, con variazioni freestyle da sperimentare nello Snowpark di Prato Nevoso, oasi della neve "estrema". Il lato adrenalinico dello sci alpinismo si scopre con escursioni giornaliere nelle valli o con traversate di più giorni attorno al Monviso o sulle vette delle Alpi Marittime. Nessun problema per i neofiti, che hanno a disposizione corsi e guide d'eccezione, anche per organizzare un'emozionante esperienza di arrampicata sulle cascate di ghiaccio. A Crissolo si praticano sci alpinismo, snowboard e si scia con le pelli, così come a Garessio 2000, frequentata anche per la discesa, mentre Paesana è un autentico "terrazzo bianco" affacciato sulla pianura, perfetto per discesa, scialpinismo, snowboard e rilassanti passeggiate con le ciaspole. Di grande attrattiva anche le stazioni particolarmente amate dalle famiglie, come Entracque e Lurisia, San Giacomo Cardini Ski e Viola Saint Greé, Argentera e Ponte Chianale Ruca Ski. Nel Biellese, a Oropa e sulle piste da discesa di Bielmonte, nel Parco Naturale Oasi Zegna, l'esperienza neve è a misura di esperti ed esordienti, con 20 km di piste da discesa e 20 km per il fondo. Qui l'inverno è sci e molto altro: non c'è che l'imbarazzo della scelta tra kite sci, slittino, pattinaggio, ciaspole, Nordic walking e rolla run (650 metri di percorso su bob a rotelle dalla cima del Monte Marca), per completare giornate speciali all'aria aperta, con una

Riproduzione autorizzata Licenza Promopress ad uso esclusivo del destinatario Vietato qualsiasi altro uso

particolare attenzione alle esigenze “formato famiglia”. E per un’esperienza elettrizzante, è possibile anche “volare” sulla neve con lo snowboard trainati da un aquilone. Per Bielmonte, l’apertura è prevista nel weekend lungo dell’8 dicembre.

Sullo sfondo di vallate e laghi prealpini, nel comprensorio di Neveazzurra c’è il paradiso degli sport invernali del Piemonte settentrionale, tra le meravigliose Valli dell’Ossola ed i Laghi Maggiore, d’Orta e di Mergozzo, distante solo un’ora e mezza da Milano e due ore da Torino. La prima stazione sciistica che inaugurerà la stagione invernale sarà il Centro Fondo di Riale che, grazie alla tecnica dello “Snowfarm” con la quale si conserva sotto teli geotermici la neve della stagione precedente, sarà possibile l’apertura anticipata già a partire dal 28 ottobre 2022. Qui, accanto alle piste da fondo, dalla metà di novembre si respirerà un’atmosfera nordica, grazie al nuovo angolo “Wellness a cielo aperto” che, ispirandosi allo stile scandivano, proporrà una sauna finlandese ed una vasca idromassaggio all’interno di botti di legno, il tutto alimentato in modo ecologico. Il calendario delle aperture si arricchirà il 2 dicembre con l’apertura di San Domenico Ski ed al Ponte dell’Immacolata con le aperture di Piana di Vigezzo, Domobianca365 e Alpe Cheggio Ski. Per la stagione invernale 22/23 vi sarà nuovamente l’opportunità di acquistare on-line uno skipass unico. Per maggiori info e dettagli: www.skiareavco.org Sci e ciaspole ai piedi si può partire all’avventura fino a Macugnaga, salendo all’area del Belvedere e del Monte Moro, con vista sul Monte Rosa. Inoltrandosi nel cuore innevato dell’Ossola si scoprono poi Formazza – Valdo (in particolare per la discesa), Riale, con l’anello di fondo utilizzato per gli allenamenti dalla nazionale italiana e da squadre internazionali, e l’Alpe Devero. Domobianca (a una decina di chilometri da Domodossola) è perfetta per chi pratica sci di discesa, ciaspole, snowboard – anche con maestri di sci – e sci alpinismo, sul bellissimo tracciato tra i boschi, mentre a San Domenico di Varzo ciaspole e lunghe discese fuori pista vanno per la maggiore. A Santa Maria Maggiore l’anello di fondo è percorribile anche in notturna mentre la novità di San Domenico Ski sarà la simulazione di un vero e proprio campo base Himalayano in quota e pernottamento in tenda. In Valsesia, gli amanti dello sci alpinismo e delle piste non battute trovano il loro habitat naturale nel comprensorio di Monterosa Ski un vero e proprio ski resort globale con oltre 180 chilometri di piste che si sviluppano lungo i pendii del Monte Rosa. Questa vasta area naturale, particolarmente adatta all’eliski, per sciare in neve fresca oltre 3.300 metri di altitudine, rivela spettacolari scenari panoramici come Punta Indren, che a 3.275 metri di quota è il punto più alto raggiungibile con gli impianti di risalita sul Monte Rosa tra Piemonte e Valle d’Aosta. Cuore di questo autentico “paradiso del freeride”,

Riproduzione autorizzata Licenza Promopress ad uso esclusivo del destinatario Vietato qualsiasi altro uso

apprezzatissimo dagli appassionati di snowboard e fuoripista è Alagna. E per chi non allaccia gli scarponi da discesa le alternative non mancano: dalle arrampicate su cascate di ghiaccio al telemark, sci di fondo ed energizzanti passeggiate con le ciaspole, per vivere la natura alpina con il sottofondo delle racchette che affondano della neve. Alpe di Mera – Scopello, poi, è la località ideale per chi predilige la montagna da assaporare a ritmo lento, oasi di relax e tranquillità. Tra le iniziative da segnalare, il ritorno delle cene in quota nei rifugi sulle piste di Alagna, tra gli eventi più attesi della stagione invernale. Il comprensorio Monterosa Ski 3 Valli prevede l'apertura impianti il 2 dicembre e il proseguimento della stagione sciistica fino a domenica 16 aprile. Se le condizioni di innevamento lo permetteranno, la dorsale Frachey-Staffal-Alagna potrà aprire già negli ultimi due weekend di novembre. Per l'Alpe di Mera: dal 6 all'11 dicembre, 17 e 18 dicembre, dal 23 dicembre al 26 marzo 2023. Il comprensorio ha individuato per lo skipass giornaliero tre stagionalità e tariffe senza aumenti di costo. Sconti con la promozione famiglia e per bambini e ragazzi. E per esperienze sulla neve alternative allo sci, ci sono quattro parchi gioco in quota, due ad Alagna e due all'Alpe di Mera, sempre accessibili e gratuiti. Dove l'Appennino Ligure incontra l'Alessandrino ecco Caldirola, tra le prime località sciistiche nate in Piemonte e oggi unico centro attrezzato per lo sport e il divertimento invernale della provincia di Alessandria. Meta in particolare degli amanti di fat bike, delle discese bianche ed escursioni con ciaspole, è un micro-cosmo con viste straordinarie sulla catena montuosa.

Riproduzione autorizzata Licenza Promopress ad uso esclusivo del destinatario Vietato qualsiasi altro uso

28/10/2022

newsbiella.it

Argomento: SkiPass

EAV: € 314
Utenti unici: 44.800

https://www.newsbiella.it/2022/10/28/leggi-notizia/argomenti/valli-mosso-e-sessera/articolo/turismo-della-neve-a-skipass-modena-presentate-anche-oropa-e-bielmonte.html

# Turismo della neve, a SkiPass Modena presentate anche Oropa e Bielmonte



Tutte le novità della stagione invernale 2022-23 in vetrina da sabato 29 ottobre a martedì 1° novembre Dal 29 ottobre al 1° novembre il Piemonte torna sulla scena di SKIPASS, il Salone del Turismo e degli Sport invernali allestito negli spazi di Modenafiere, punto di riferimento internazionale per appassionati e operatori del settore. Nel Padiglione A (stand 26), la Regione Piemonte accoglie pubblico e operatori in collaborazione con Visit Piemonte, insieme ai rappresentanti delle ATL Turismo Torino con i comprensori sciistici Vialattea e Bardonecchia, ATL Cuneese, ATL Distretto Laghi e ATL Biella Valsesia Vercelli. Per il Piemonte la partecipazione all'evento fieristico che tradizionalmente inaugura la stagione invernale è l'occasione per presentare la propria ampia offerta turistica che spazia dalle piccole stazioni ai grandi comprensori di richiamo internazionale. Domenica 30 ottobre alle ore 11,30 Aperitivo Mondiale: due chiacchiere sulla tappa di Coppa del Mondo femminile di Sestriere del 10/11 dicembre Alle 15 Bardo Family & Sport holidays, presentazione della stagione invernale 2022-23 di Bardonecchia; a seguire, degustazione di cioccolato a cura del Maestro del Gusto Franco Ugetti Lunedì 31 ottobre ore 11,30: OPA CUP – presentazione delle gare di Cross Country a Pragelato e degli eventi di avvicinamento a Torino 2025 World University Games. Tutti i giorni, giochi e animazioni con il coinvolgimento dei comprensori Bardonecchia, Vialattea e NeveAzzurra. Con 1.350 km di piste, 14 snowpark, strutture ricettive di alta qualità, impianti di ultima generazione e un attrezzato sistema di rifugi, il Piemonte è pronto all'imminente debutto della stagione bianca con una gran messe di proposte e attività pensate per offrire un'esperienza su misura tra sport e sapori alpini, svago e benessere nelle sue oltre 50 stazioni sciistiche, facilmente raggiungibili in treno o in

Riproduzione autorizzata Licenza Promopress ad uso esclusivo del destinatario Vietato qualsiasi altro uso

auto. Ad arricchire l'offerta turistica in chiave sostenibile, una fitta rete di itinerari e percorsi per praticare in tutta sicurezza sci da discesa, ma anche slittino e bob, snowboard, sci alpinismo e arrampicata su creste e cascate di ghiaccio, camminate con le racchette da neve, pattinaggio, sci di fondo, escursionismo e sleddog. Sullo sfondo, cime tra le più elevate d'Europa (dal Monviso al Monte Rosa e il massiccio del Gran Paradiso), due Parchi Nazionali (il Parco Nazionale del Gran Paradiso e il Parco Nazionale della Val Grande), e una biodiversità che anche in inverno conquista gli amanti della fotografia naturalistica e del wild watching, tra borghi e atmosfere incantate. Una panoramica impareggiabile, quella offerta dal Piemonte della neve, a partire da ViaLattea, il vasto comprensorio delle Alpi Torinesi che quest'anno, in presenza di condizioni normali di innevamento, aprirà la stagione mercoledì 7 dicembre e darà la possibilità di sciare fino a Pasquetta, lunedì 10 aprile: oltre 400 chilometri di piste che – tra pinete e borghi vista vetta - collegano Sestriere e Pragelato, Cesana-Sansicario, Claviere, Oulx, Sauze d'Oulx e la francese Montgenèvre. Il comprensorio, acquisito nel febbraio scorso dal fondo d'investimento britannico iCON Infrastructure, si presenta in fiera con la nuova brand identity "Via Lattea Your Mountain Experience", un'immagine coordinata, il nuovo sito e rinnovati canali social. Tra le novità, la modernissima seggiovia Nuovo Cit Roc a 6 posti altamente performante, pensata anche a servizio delle grandi competizioni sportive. Lo skipass giornaliero aumenta leggermente a causa del caro energia,; torna inoltre, molto atteso, lo skipass stagionale valido su tutti gli impianti, a prezzo promozionale fino al 14 novembre. Tra gli eventi sportivi internazionali: dal 28 novembre al 4 dicembre la Pragelato OPA Cup 2022 con le gare di sci nordico. Il 10 e 11 dicembre la Coppa del Mondo di sci femminile, occasione per la quale è stato creata un'offerta speciale hotel+accredito per assistere alle gare. Novità di punta anche a BardonecchiaSki, il comprensorio che si estende per 100 chilometri nell'area compresa tra Jafferau e Colomion - Les Arnauds – Melezet, dove è possibile raggiungere le diverse frazioni collegate fra loro anche con gli sci ai piedi, lungo le tante piste tracciate anche nei boschi. Apertura prevista il 4 dicembre, ma l'inaugurazione della stagione invernale è prevista già nel fine settimana del 29 ottobre con l'apertura dell'Alpine Coaster, l'adrenalinica slitta biposto capace di regalare discese emozionanti tra i boschi di Campo Smith, e dell'Adventure Park, il parco acrobatico dove sfidare i propri limiti attraverso numerosi giochi sospesi a stretto contatto con la natura. In occasione della nuova stagione, inoltre, il sito Bardonecchia Ski rinnova la propria immagine ed amplia e offre la vendita online di tutte le attività. Anche qui fino al 13 novembre lo skipass stagionale è in vendita al

Riproduzione autorizzata Licenza Promopress ad uso esclusivo del destinatario Vietato qualsiasi altro uso

prezzo promozionale. Non manca nella nuova stagione una serie di appuntamenti sportivi di grande prestigio: • Dal 13 al 15 gennaio Coppa Europa di Telemark 2023 • 2 e il 3 febbraio 2023 FIS GRAND PRIX femminile di super gigante • Dal 6 al 10 marzo 2023 FIS GRAND PRIX maschile di discesa ibera e super gigante • Dal 12 al 16 marzo 2023 SPECIAL OLYMPICS di Sci Alpino e Snowboard Alle porte del capoluogo c'è poi un altro, piccolo paradiso da scoprire: le Piccole stazioni della Provincia di Torino che di valle in valle, fino al versante piemontese del Parco Nazionale del Gran Paradiso, offrono una miriade di attività invernali in scenari di grande suggestione: Prali, Usseglio, Ala di Stura, Balme, Chiomonte-Pian del Frais, Pian Neiretto, Locana Alpe Cialma, Piamparato, Chialamberto, Groscavallo, Ceresole Reale, Colle del Lys. Il Cuneese darà il via alla sua stagione il 3 dicembre con il "White Saturday", che vedrà l'allestimento di un villaggio neve in Via Roma a Cuneo, presenti le stazioni sciistiche, i centri fondo, le professioni legate al mondo della montagna per presentare al pubblico le novità della stagione, con tante attività per bambini e famiglie. Celeberrime le sue stazioni sciistiche. Limone Piemonte, Limonetto e Quota 1400 sono le stelle di Riserva Bianca, il comprensorio nelle Alpi Marittime al confine con la Francia. Nella stupenda conca che raccorda tre valloni si snodano oltre 80 km di piste e itinerari per tutti gli amanti delle escursioni con racchette da neve e del fuoripista. Ad Artesina, Prato Nevoso e Frabosa Soprana, nel vasto comprensorio di Mondolè Ski, un unico skipass "a mani libere" apre oltre 130 km di piste agli sportivi, con variazioni freestyle da sperimentare nello Snowpark di Prato Nevoso, oasi della neve "estrema". Il lato adrenalinico dello sci alpinismo si scopre con escursioni giornaliere nelle valli o con traversate di più giorni attorno al Monviso o sulle vette delle Alpi Marittime. Nessun problema per i neofiti, che hanno a disposizione corsi e guide d'eccezione, anche per organizzare un'emozionante esperienza di arrampicata sulle cascate di ghiaccio. A Crissolo si praticano sci alpinismo, snowboard e si scia con le pelli, così come a Garessio 2000, frequentata anche per la discesa, mentre Paesana è un autentico "terrazzo bianco" affacciato sulla pianura, perfetto per discesa, scialpinismo, snowboard e rilassanti passeggiate con le ciaspole. Di grande attrattiva anche le stazioni particolarmente amate dalle famiglie, come Entracque e Lurisia, San Giacomo Cardini Ski e Viola Saint Greé, Argentera e Ponte Chianale Ruca Ski. Nel Biellese, a Oropa e sulle piste da discesa di Bielmonte, nel Parco Naturale Oasi Zegna, l'esperienza neve è a misura di esperti ed esordienti, con 20 km di piste da discesa e 20 km per il fondo. Qui l'inverno è sci e molto altro: non c'è che l'imbarazzo della scelta tra kite sci, slittino, pattinaggio, ciaspole, Nordic walking e rolla run (650 metri di percorso su bob a rotelle dalla cima del Monte Marca), per

Riproduzione autorizzata Licenza Promopress ad uso esclusivo del destinatario Vietato qualsiasi altro uso

completare giornate speciali all'aria aperta, con una particolare attenzione alle esigenze "formato famiglia". E per un'esperienza elettrizzante, è possibile anche "volare" sulla neve con lo snowboard trainati da un aquilone. Per Bielmonte, l'apertura è prevista nel weekend lungo dell'8 dicembre. Sullo sfondo di vallate e laghi prealpini, nel comprensorio di Neveazzurra c'è il paradiso degli sport invernali del Piemonte settentrionale, tra le meravigliose Valli dell'Ossola ed i Laghi Maggiore, d'Orta e di Mergozzo, distante solo un'ora e mezza da Milano e due ore da Torino. La prima stazione sciistica che inaugurerà la stagione invernale sarà il Centro Fondo di Riale che, grazie alla tecnica dello "Snowfarm" con la quale si conserva sotto teli geotermici la neve della stagione precedente, sarà possibile l'apertura anticipata già a partire dal 28 ottobre 2022. Qui, accanto alle piste da fondo, dalla metà di novembre si respirerà un'atmosfera nordica, grazie al nuovo angolo "Wellness a cielo aperto" che, ispirandosi allo stile scandivano, proporrà una sauna finlandese ed una vasca idromassaggio all'interno di botti di legno, il tutto alimentato in modo ecologico. Il calendario delle aperture si arricchirà il 2 dicembre con l'apertura di San Domenico Ski ed al Ponte dell'Immacolata con le aperture di Piana di Vigezzo, Domobianca365 e Alpe Cheggio Ski. Per la stagione invernale 22/23 vi sarà nuovamente l'opportunità di acquistare on-line uno skipass unico. Per maggiori info e dettagli: www.skiareavco.org Sci e ciaspole ai piedi si può partire all'avventura fino a Macugnaga, salendo all'area del Belvedere e del Monte Moro, con vista sul Monte Rosa. Inoltrandosi nel cuore innevato dell'Ossola si scoprono poi Formazza – Valdo (in particolare per la discesa), Riale, con l'anello di fondo utilizzato per gli allenamenti dalla nazionale italiana e da squadre internazionali, e l'Alpe Devero. Domobianca (a una decina di chilometri da Domodossola) è perfetta per chi pratica sci di discesa, ciaspole, snowboard – anche con maestri di sci – e sci alpinismo, sul bellissimo tracciato tra i boschi, mentre a San Domenico di Varzo ciaspole e lunghe discese fuori pista vanno per la maggiore. A Santa Maria Maggiore l'anello di fondo è percorribile anche in notturna mentre la novità di San Domenico Ski sarà la simulazione di un vero e proprio campo base Himalayano in quota e pernottamento in tenda. In Valsesia, gli amanti dello sci alpinismo e delle piste non battute trovano il loro habitat naturale nel comprensorio di Monterosa Ski un vero e proprio ski resort globale con oltre 180 chilometri di piste che si sviluppano lungo i pendii del Monte Rosa. Questa vasta area naturale, particolarmente adatta all'eliski, per sciare in neve fresca oltre 3.300 metri di altitudine, rivela spettacolari scenari panoramici come Punta Indren, che a 3.275 metri di quota è il punto più alto raggiungibile con gli impianti di risalita sul Monte Rosa tra Piemonte e Valle d'Aosta. Cuore di questo

Riproduzione autorizzata Licenza Promopress ad uso esclusivo del destinatario Vietato qualsiasi altro uso

autentico “paradiso del freeride”, apprezzatissimo dagli appassionati di snowboard e fuoripista è Alagna. E per chi non allaccia gli scarponi da discesa le alternative non mancano: dalle arrampicate su cascate di ghiaccio al telemark, sci di fondo ed energizzanti passeggiate con le ciaspole, per vivere la natura alpina con il sottofondo delle racchette che affondano della neve. Alpe di Mera – Scopello, poi, è la località ideale per chi predilige la montagna da assaporare a ritmo lento, oasi di relax e tranquillità. Tra le iniziative da segnalare, il ritorno delle cene in quota nei rifugi sulle piste di Alagna, tra gli eventi più attesi della stagione invernale. Il comprensorio Monterosa Ski 3 Valli prevede l’apertura impianti il 2 dicembre e il proseguimento della stagione sciistica fino a domenica 16 aprile. Se le condizioni di innevamento lo permetteranno, la dorsale Frachey-Staffal-Alagna potrà aprire già negli ultimi due weekend di novembre. Per l’Alpe di Mera: dal 6 all’11 dicembre, 17 e 18 dicembre, dal 23 dicembre al 26 marzo 2023. Il comprensorio ha individuato per lo skipass giornaliero tre stagionalità e tariffe senza aumenti di costo. Sconti con la promozione famiglia e per bambini e ragazzi. E per esperienze sulla neve alternative allo sci, ci sono quattro parchi gioco in quota, due ad Alagna e due all’Alpe di Mera, sempre accessibili e gratuiti. Dove l’Appennino Ligure incontra l’Alessandrino ecco Caldirola, tra le prime località sciistiche nate in Piemonte e oggi unico centro attrezzato per lo sport e il divertimento invernale della provincia di Alessandria. Meta in particolare degli amanti di fat bike, delle discese bianche ed escursioni con ciaspole, è un micro-cosmo con viste straordinarie sulla catena montuosa.

Riproduzione autorizzata Licenza Promopress ad uso esclusivo del destinatario Vietato qualsiasi altro uso

28/10/2022

newsbiella.it

Argomento: SkiPass

EAV: € 314
Utenti unici: 44.800

https://www.newsbiella.it/2022/10/28/sommario/necrologi/leggi-notizia/argomenti/valli-mosso-e-sessera/articolo/turismo-della-neve-a-skipass-modena-presentate-anche-oropa-e-bielmonte.html

# Turismo della neve, a SkiPass Modena presentate anche Oropa e Bielmonte



Tutte le novità della stagione invernale 2022-23 in vetrina da sabato 29 ottobre a martedì 1° novembre Dal 29 ottobre al 1° novembre il Piemonte torna sulla scena di SKIPASS, il Salone del Turismo e degli Sport invernali allestito negli spazi di Modenafiere, punto di riferimento internazionale per appassionati e operatori del settore. Nel Padiglione A (stand 26), la Regione Piemonte accoglie pubblico e operatori in collaborazione con Visit Piemonte, insieme ai rappresentanti delle ATL Turismo Torino con i comprensori sciistici Vialattea e Bardonecchia, ATL Cuneese, ATL Distretto Laghi e ATL Biella Valsesia Vercelli. Per il Piemonte la partecipazione all'evento fieristico che tradizionalmente inaugura la stagione invernale è l'occasione per presentare la propria ampia offerta turistica che spazia dalle piccole stazioni ai grandi comprensori di richiamo internazionale. Domenica 30 ottobre alle ore 11,30 Aperitivo Mondiale: due chiacchiere sulla tappa di Coppa del Mondo femminile di Sestriere del 10/11 dicembre Alle 15 Bardo Family & Sport holidays, presentazione della stagione invernale 2022-23 di Bardonecchia; a seguire, degustazione di cioccolato a cura del Maestro del Gusto Franco Ugetti Lunedì 31 ottobre ore 11,30: OPA CUP – presentazione delle gare di Cross Country a Pragelato e degli eventi di avvicinamento a Torino 2025 World University Games. Tutti i giorni, giochi e animazioni con il coinvolgimento dei comprensori Bardonecchia, Vialattea e NeveAzzurra. Con 1.350 km di piste, 14 snowpark, strutture ricettive di alta qualità, impianti di ultima generazione e un attrezzato sistema di rifugi, il Piemonte è pronto all'imminente debutto della stagione bianca con una gran messe di proposte e attività pensate per offrire un'esperienza su misura tra sport e sapori alpini, svago e benessere nelle sue oltre 50 stazioni sciistiche, facilmente raggiungibili in treno o in

Riproduzione autorizzata Licenza Promopress ad uso esclusivo del destinatario Vietato qualsiasi altro uso

auto. Ad arricchire l'offerta turistica in chiave sostenibile, una fitta rete di itinerari e percorsi per praticare in tutta sicurezza sci da discesa, ma anche slittino e bob, snowboard, sci alpinismo e arrampicata su creste e cascate di ghiaccio, camminate con le racchette da neve, pattinaggio, sci di fondo, escursionismo e sleddog. Sullo sfondo, cime tra le più elevate d'Europa (dal Monviso al Monte Rosa e il massiccio del Gran Paradiso), due Parchi Nazionali (il Parco Nazionale del Gran Paradiso e il Parco Nazionale della Val Grande), e una biodiversità che anche in inverno conquista gli amanti della fotografia naturalistica e del wild watching, tra borghi e atmosfere incantate. Una panoramica impareggiabile, quella offerta dal Piemonte della neve, a partire da ViaLattea, il vasto comprensorio delle Alpi Torinesi che quest'anno, in presenza di condizioni normali di innevamento, aprirà la stagione mercoledì 7 dicembre e darà la possibilità di sciare fino a Pasquetta, lunedì 10 aprile: oltre 400 chilometri di piste che – tra pinete e borghi vista vetta - collegano Sestriere e Pragelato, Cesana-Sansicario, Claviere, Oulx, Sauze d'Oulx e la francese Montgenèvre. Il comprensorio, acquisito nel febbraio scorso dal fondo d'investimento britannico iCON Infrastructure, si presenta in fiera con la nuova brand identity "Via Lattea Your Mountain Experience", un'immagine coordinata, il nuovo sito e rinnovati canali social. Tra le novità, la modernissima seggiovia Nuovo Cit Roc a 6 posti altamente performante, pensata anche a servizio delle grandi competizioni sportive. Lo skipass giornaliero aumenta leggermente a causa del caro energia,; torna inoltre, molto atteso, lo skipass stagionale valido su tutti gli impianti, a prezzo promozionale fino al 14 novembre. Tra gli eventi sportivi internazionali: dal 28 novembre al 4 dicembre la Pragelato OPA Cup 2022 con le gare di sci nordico. Il 10 e 11 dicembre la Coppa del Mondo di sci femminile, occasione per la quale è stato creata un'offerta speciale hotel+accredito per assistere alle gare. Novità di punta anche a BardonecchiaSki, il comprensorio che si estende per 100 chilometri nell'area compresa tra Jafferau e Colomion - Les Arnauds – Melezet, dove è possibile raggiungere le diverse frazioni collegate fra loro anche con gli sci ai piedi, lungo le tante piste tracciate anche nei boschi. Apertura prevista il 4 dicembre, ma l'inaugurazione della stagione invernale è prevista già nel fine settimana del 29 ottobre con l'apertura dell'Alpine Coaster, l'adrenalinica slitta biposto capace di regalare discese emozionanti tra i boschi di Campo Smith, e dell'Adventure Park, il parco acrobatico dove sfidare i propri limiti attraverso numerosi giochi sospesi a stretto contatto con la natura. In occasione della nuova stagione, inoltre, il sito Bardonecchia Ski rinnova la propria immagine ed amplia e offre la vendita online di tutte le attività. Anche qui fino al 13 novembre lo skipass stagionale è in vendita al

Riproduzione autorizzata Licenza Promopress ad uso esclusivo del destinatario Vietato qualsiasi altro uso

prezzo promozionale. Non manca nella nuova stagione una serie di appuntamenti sportivi di grande prestigio: • Dal 13 al 15 gennaio Coppa Europa di Telemark 2023 • 2 e il 3 febbraio 2023 FIS GRAND PRIX femminile di super gigante • Dal 6 al 10 marzo 2023 FIS GRAND PRIX maschile di discesa ibera e super gigante • Dal 12 al 16 marzo 2023 SPECIAL OLYMPICS di Sci Alpino e Snowboard Alle porte del capoluogo c'è poi un altro, piccolo paradiso da scoprire: le Piccole stazioni della Provincia di Torino che di valle in valle, fino al versante piemontese del Parco Nazionale del Gran Paradiso, offrono una miriade di attività invernali in scenari di grande suggestione: Prali, Usseglio, Ala di Stura, Balme, Chiomonte-Pian del Frais, Pian Neiretto, Locana Alpe Cialma, Piamparato, Chialamberto, Groscavallo, Ceresole Reale, Colle del Lys. Il Cuneese darà il via alla sua stagione il 3 dicembre con il "White Saturday", che vedrà l'allestimento di un villaggio neve in Via Roma a Cuneo, presenti le stazioni sciistiche, i centri fondo, le professioni legate al mondo della montagna per presentare al pubblico le novità della stagione, con tante attività per bambini e famiglie. Celeberrime le sue stazioni sciistiche. Limone Piemonte, Limonetto e Quota 1400 sono le stelle di Riserva Bianca, il comprensorio nelle Alpi Marittime al confine con la Francia. Nella stupenda conca che raccorda tre valloni si snodano oltre 80 km di piste e itinerari per tutti gli amanti delle escursioni con racchette da neve e del fuoripista. Ad Artesina, Prato Nevoso e Frabosa Soprana, nel vasto comprensorio di Mondolè Ski, un unico skipass "a mani libere" apre oltre 130 km di piste agli sportivi, con variazioni freestyle da sperimentare nello Snowpark di Prato Nevoso, oasi della neve "estrema". Il lato adrenalinico dello sci alpinismo si scopre con escursioni giornaliere nelle valli o con traversate di più giorni attorno al Monviso o sulle vette delle Alpi Marittime. Nessun problema per i neofiti, che hanno a disposizione corsi e guide d'eccezione, anche per organizzare un'emozionante esperienza di arrampicata sulle cascate di ghiaccio. A Crissolo si praticano sci alpinismo, snowboard e si scia con le pelli, così come a Garessio 2000, frequentata anche per la discesa, mentre Paesana è un autentico "terrazzo bianco" affacciato sulla pianura, perfetto per discesa, scialpinismo, snowboard e rilassanti passeggiate con le ciaspole. Di grande attrattiva anche le stazioni particolarmente amate dalle famiglie, come Entracque e Lurisia, San Giacomo Cardini Ski e Viola Saint Greé, Argentera e Ponte Chianale Ruca Ski. Nel Biellese, a Oropa e sulle piste da discesa di Bielmonte, nel Parco Naturale Oasi Zegna, l'esperienza neve è a misura di esperti ed esordienti, con 20 km di piste da discesa e 20 km per il fondo. Qui l'inverno è sci e molto altro: non c'è che l'imbarazzo della scelta tra kite sci, slittino, pattinaggio, ciaspole, Nordic walking e rolla run (650 metri di percorso su bob a rotelle dalla cima del Monte Marca), per

Riproduzione autorizzata Licenza Promopress ad uso esclusivo del destinatario Vietato qualsiasi altro uso

completare giornate speciali all'aria aperta, con una particolare attenzione alle esigenze "formato famiglia". E per un'esperienza elettrizzante, è possibile anche "volare" sulla neve con lo snowboard trainati da un aquilone. Per Bielmonte, l'apertura è prevista nel weekend lungo dell'8 dicembre. Sullo sfondo di vallate e laghi prealpini, nel comprensorio di Neveazzurra c'è il paradiso degli sport invernali del Piemonte settentrionale, tra le meravigliose Valli dell'Ossola ed i Laghi Maggiore, d'Orta e di Mergozzo, distante solo un'ora e mezza da Milano e due ore da Torino. La prima stazione sciistica che inaugurerà la stagione invernale sarà il Centro Fondo di Riale che, grazie alla tecnica dello "Snowfarm" con la quale si conserva sotto teli geotermici la neve della stagione precedente, sarà possibile l'apertura anticipata già a partire dal 28 ottobre 2022. Qui, accanto alle piste da fondo, dalla metà di novembre si respirerà un'atmosfera nordica, grazie al nuovo angolo "Wellness a cielo aperto" che, ispirandosi allo stile scandivano, proporrà una sauna finlandese ed una vasca idromassaggio all'interno di botti di legno, il tutto alimentato in modo ecologico. Il calendario delle aperture si arricchirà il 2 dicembre con l'apertura di San Domenico Ski ed al Ponte dell'Immacolata con le aperture di Piana di Vigezzo, Domobianca365 e Alpe Cheggio Ski. Per la stagione invernale 22/23 vi sarà nuovamente l'opportunità di acquistare on-line uno skipass unico. Per maggiori info e dettagli: www.skiareavco.org Sci e ciaspole ai piedi si può partire all'avventura fino a Macugnaga, salendo all'area del Belvedere e del Monte Moro, con vista sul Monte Rosa. Inoltrandosi nel cuore innevato dell'Ossola si scoprono poi Formazza – Valdo (in particolare per la discesa), Riale, con l'anello di fondo utilizzato per gli allenamenti dalla nazionale italiana e da squadre internazionali, e l'Alpe Devero. Domobianca (a una decina di chilometri da Domodossola) è perfetta per chi pratica sci di discesa, ciaspole, snowboard – anche con maestri di sci – e sci alpinismo, sul bellissimo tracciato tra i boschi, mentre a San Domenico di Varzo ciaspole e lunghe discese fuori pista vanno per la maggiore. A Santa Maria Maggiore l'anello di fondo è percorribile anche in notturna mentre la novità di San Domenico Ski sarà la simulazione di un vero e proprio campo base Himalayano in quota e pernottamento in tenda. In Valsesia, gli amanti dello sci alpinismo e delle piste non battute trovano il loro habitat naturale nel comprensorio di Monterosa Ski un vero e proprio ski resort globale con oltre 180 chilometri di piste che si sviluppano lungo i pendii del Monte Rosa. Questa vasta area naturale, particolarmente adatta all'eliski, per sciare in neve fresca oltre 3.300 metri di altitudine, rivela spettacolari scenari panoramici come Punta Indren, che a 3.275 metri di quota è il punto più alto raggiungibile con gli impianti di risalita sul Monte Rosa tra Piemonte e Valle d'Aosta. Cuore di questo

Riproduzione autorizzata Licenza Promopress ad uso esclusivo del destinatario Vietato qualsiasi altro uso

autentico “paradiso del freeride”, apprezzatissimo dagli appassionati di snowboard e fuoripista è Alagna. E per chi non allaccia gli scarponi da discesa le alternative non mancano: dalle arrampicate su cascate di ghiaccio al telemark, sci di fondo ed energizzanti passeggiate con le ciaspole, per vivere la natura alpina con il sottofondo delle racchette che affondano della neve. Alpe di Mera – Scopello, poi, è la località ideale per chi predilige la montagna da assaporare a ritmo lento, oasi di relax e tranquillità. Tra le iniziative da segnalare, il ritorno delle cene in quota nei rifugi sulle piste di Alagna, tra gli eventi più attesi della stagione invernale. Il comprensorio Monterosa Ski 3 Valli prevede l’apertura impianti il 2 dicembre e il proseguimento della stagione sciistica fino a domenica 16 aprile. Se le condizioni di innevamento lo permetteranno, la dorsale Frachey-Staffal-Alagna potrà aprire già negli ultimi due weekend di novembre. Per l’Alpe di Mera: dal 6 all’11 dicembre, 17 e 18 dicembre, dal 23 dicembre al 26 marzo 2023. Il comprensorio ha individuato per lo skipass giornaliero tre stagionalità e tariffe senza aumenti di costo. Sconti con la promozione famiglia e per bambini e ragazzi. E per esperienze sulla neve alternative allo sci, ci sono quattro parchi gioco in quota, due ad Alagna e due all’Alpe di Mera, sempre accessibili e gratuiti. Dove l’Appennino Ligure incontra l’Alessandrino ecco Caldirola, tra le prime località sciistiche nate in Piemonte e oggi unico centro attrezzato per lo sport e il divertimento invernale della provincia di Alessandria. Meta in particolare degli amanti di fat bike, delle discese bianche ed escursioni con ciaspole, è un micro-cosmo con viste straordinarie sulla catena montuosa.

Riproduzione autorizzata Licenza Promopress ad uso esclusivo del destinatario Vietato qualsiasi altro uso

**28/10/2022**

**agenparl.eu**

**Argomento: SkiPass**

EAV: € 577
Utenti unici: 90.933

https://agenparl.eu/2022/10/28/la-valle-daosta-lancia-a-skipass-di-modenafiera-la-stagione-turistica-della-neve-la-regione-europea-dello-sport-2023-presentera-le-novita-dellofferta-invernale-e-del-sistema-di-biglietteria-unif/

# La Valle d'Aosta lancia a Skipass di Modenafiera la stagione turistica della neve. La Regione europea dello sport 2023 presenterà le novità dell'offerta invernale e del sistema di biglietteria unificato

Redazione
(AGENPARL) – ven 28 ottobre 2022
Bureau de presse
Ufficio stampa
COMUNICATO STAMPA
Aosta, venerdì 28 ottobre 2022
La Valle d'Aosta lancia a Skipass di Modenafiera
la stagione turistica della neve. La Regione europea dello sport 2023 presenterà le novità dell'offerta invernale e del sistema di biglietteria unificato

La Valle d'Aosta sarà presente a Skipass, il salone del turismo dello sport di montagna, in programma a Modenafiere dal 29 ottobre al 1° novembre. La Regione europea dello sport 2023 presenterà la propria offerta invernale con uno spazio espositivo all'interno del Padiglione A – Stand 31, insieme alle società di gestione degli impianti di risalita, i maestri di sci e le guida alpine valdostane. Lo comunica l'Assessorato dei Beni culturali, Turismo, Sport e Commercio.

Con l'obiettivo di bissare i risultati di una stagione estiva da record, la stagione invernale si apre all'insegna degli sport outdoor e delle experience.

La Valle d'Aosta rappresenta, infatti, il paradiso degli sport invernali ed è l'unica meta d'Europa che permette di soggiornare e sciare ai piedi dei giganti delle Alpi, non solo praticando sci di discesa, ma in generale gli sport invernali d'alta quota, in tutte le declinazioni.

Jean-Pierre Guichardaz, Assessore ai Beni culturali, Turismo, Sport e Commercio

Riproduzione autorizzata Licenza Promopress ad uso esclusivo del destinatario Vietato qualsiasi altro uso

della Regione Valle d'Aosta dichiara: "Lo skipass di Modena è sicuramente la "vetrina" della neve più importante d'Italia per professionisti, operatori, appassionati di montagna e sportivi." Si tratta anche di una bella occasione per celebrare i nostri campioni valdostani, che si distinguono a livello internazionale nelle varie discipline e che sono anche un importante modello per le giovani generazioni e per la promozione degli sport invernali, sia a livello agonistico che di base. La partecipazione a questa fiera è frutto di una partnership tra diversi soggetti, un modo di fare rete tra i rappresentanti del mondo del turismo e dello sport, ambiti fortemente legati e sinergici".

"Malgrado un autunno con temperature quasi estive, il settore degli impianti a fune valdostano si farà trovare pronto all'apertura della stagione invernale – dice l'Assessore allo Sviluppo economico, Formazione e Lavoro -. Le società hanno lavorato durante l'estate per dare corso agli investimenti, che hanno permesso di potenziare la portata dell'innevamento programmato e di procedere con la realizzazione di infrastrutture strategiche per offrire agli sciatori un'esperienza sciistica di qualità, anche grazie alla formazione erogata agli operatori del settore, al fine di garantire alti standard di sicurezza e un'attenzione particolare all'accoglienza del cliente".

Una grande ricchezza di comprensori sciistici fruibili anche con un sistema di biglietteria unificato, che consente di sciare ovunque con un biglietto unico: uno [skipass elettronico unico e internazionale](https://www.skilife.ski/skipass/), per accedere direttamente agli impianti di risalita in tutte le stazioni.

All'interno dei cinque maggiori comprensori sciistici del territorio della Valle d'Aosta, fra le principali novità della stagione invernale 2022/23, il comprensorio di Breuil-[Cervinia](http://www.cervinia.it/), che ha inaugurato la stagione già dal primo ottobre, è attiva una nuova seggiovia, la Gran Sometta a Valtournenche, e una nuova pista, la numero 34, che collega la località di Cielo Alto alla partenza degli impianti di risalita di Bardoney, con un nuovo tapis roulant coperto in funzione al campetto di Cretaz.

Sul fronte di [Courmayeur](https://www.courmayeur-montblanc.com/), che inaugura la stagione invernale dal 26 novembre, quest'anno vi saranno impianti di innevamento artificiale che coprono l'80% delle piste del comprensorio. Un resort ideale, non solo per gli amanti dello sci di discesa, ma anche per gli spiriti liberi del free ride e del fuori pista. E per vivere uno dei Giganti delle Alpi da un altro punto di vista, [SkyWay Monte Bianco](https://www.montebianco.com/it) offre panorami al confine tra montagna e cielo, a 3.466 metri di altitudine.

Riproduzione autorizzata Licenza Promopress ad uso esclusivo del destinatario Vietato qualsiasi altro uso

Dal 26 novembre prende il via la stagione sciistica anche a [La Thuile](https://www.lathuile.it/) nel comprensorio internazionale [Espace San Bernardo](https://www.lathuile.it/ski_area.html), che collega Valle d'Aosta e Savoia francese (La Rosière): 152 km di piste, un unico skipass internazionale e moderni impianti di risalita. Un resort ideale per i più esperti ma anche per chi è alle prime armi. La nuova stagione presenterà, inoltre, un nuovo percorso di sci alpinismo transfrontaliero, nell'ambito del progetto italo-francese Nouvelles Liaisons, attraverso il Colle del Piccolo San Bernardo.

Dal 26 novembre è attivo anche il [comprensorio sciistico di Pila](https://pila.it/comprensorio-sciistico/), che per la prossima stagione invernale ha potenziato l'innevamento programmato e punta ad aumentare la vendita online dello skipass, applicando incentivi particolari in determinati periodi dell'anno. Pila è la destinazione ideale per chi desidera abbinare allo sci anche la cultura, con la possibilità di soggiornare ad Aosta, facilmente raggiungibile in telecabina in soli 18 minuti.

Il [Monterosa Ski](https://www.visitmonterosa.com/monterosa-ski/), a cavallo tra Valle d'Aosta e Piemonte, inaugurerà la stagione il 2 dicembre. Il comprensorio principale "3 Valli sci ai piedi", con le sue 51 piste tra i territori di Gressoney-La-Trinité, Champoluc e Alagna Valsesia, e le piccole stazioni dell'area per l'inverno 22/23 confermano i costi della passata stagione, con una politica di dynamic pricing. Anche il Monterosa Ski per la nuova stagione offrirà impianti ammodernati e il potenziamento dell'innevamento programmato.

La Valle d'Aosta è anche la meta ideale per famiglie con bambini: numerose sono, infatti, le [piccole stazioni](https://www.lovevda.it/it/sport/sci-discesa/stazioni-famiglia), dove vengono proposti tracciati per lo sci alpino che soddisfano gli adulti ma anche facili pendii per i bambini e proposte di soggiorno particolarmente adatte alle famiglie, dalla Val d'Ayas al Gran Paradiso, dal Monte Rosa al Cervino.

L'offerta invernale regionale è disponibile sul portale [Skilife.ski](https://www.skilife.ski/), punto di riferimento per lo sci alpino, con aggiornamenti in tempo reale su comprensori, bollettini neve, webcams, apertura piste e impianti, tariffe.

Riproduzione autorizzata Licenza Promopress ad uso esclusivo del destinatario Vietato qualsiasi altro uso

29/10/2022

gazzettadellevalli.it

Argomento: SkiPass

EAV: € 240
Utenti unici: 36.400

https://www.gazzettadellevalli.it/valle-camonica/edolo/sci-i-winter-world-masters-games-2024-della-lombardia-a-skipass-modena-394985/

# Sci, i Winter World Masters Games 2024 della Lombardia a Skipass Modena



Ponte di Legno Brescia) – Lungo il percorso di avvicinamento, la Fondazione ha scelto Skipass Modena, la più importante vetrina italiana per gli sport sulla neve, per presentare al pubblico i Winter World Masters Games Lombardia 2024. Dopo Milano, dove lo scorso 14 settembre era stato svelato il logo ufficiale della manifestazione, e completato il Venues Tour che ha toccato tutte e nove le località coinvolte, è giunto il momento per un incontro allargato in una sede dove la neve è di casa. Uno spartiacque che apre alla promozione quando mancano 14 mesi al 10 gennaio 2024, data di inizio dei giochi. Lunedì 31 ottobre, alle 13, presso lo stand della Fisi, la Federazione italiana sport invernali, interverranno il direttore generale della Fondazione Winter World Masters Games Alessandro Mottinelli e il presidente onorario Manuela Di Centa. Avranno l'onore di presentare il più importante evento di sport invernali riservato agli atleti over 30, che muove migliaia di persone da ogni parte del mondo, che nel 2024 sarà ospitato dalla Lombardia e il Trentino. Nove località coinvolte: sei in provincia di Sondrio, Aprica, Bormio, Chiavenna, Chiesa in Valmalenco, Madesimo e Sondrio, una in provincia di Brescia, Ponte di Legno, e due in Trentino, Vermiglio e Pellizzano. Con l'ambizione di organizzare un'edizione indimenticabile dei Giochi, fortemente voluti da Regione Lombardia quale prestigiosa tappa di avvicinamento alle Olimpiadi Milano Cortina che si svolgeranno due anni dopo. "Arriviamo a Skipass Modena dopo aver incontrato i territori – sottolinea il direttore generale Mottinelli –: con gli stakeholder delle nove località coinvolte è stata promossa un'attività di formazione, informazione e condivisione del metodo di lavoro che ci accompagnerà nel prossimo anno. Cinque valli alpine per la prima volta si trovano a lavorare insieme, è una sfida all'interno

Riproduzione autorizzata Licenza Promopress ad uso esclusivo del destinatario Vietato qualsiasi altro uso

della sfida più grande: farsi trovare pronti all'appuntamento con i Winter World Masters Games 2024. Procediamo per tappe e quella di Modena è anch'essa importante, come lo sono state quelle nei territori". Durante i nove incontri, i rappresentanti della Fondazione hanno illustrato agli stakeholders l'impianto dei Giochi, dalla divisione dei ruoli, una o più discipline sportive nelle diverse località, Sondrio che ospiterà la cerimonia di apertura, all'attività svolta a partire dalla costituzione della Fondazione stessa, all'inizio di giugno. In queste settimane l'impegno si sta concentrando sulla comunicazione e promozione dell'evento: la landing page wwmglombardia2024.it, in attesa del sito internet, è già attiva e sono stati aperti i canali social Instagram e Facebook con l'obiettivo di far crescere la community per presentare i territori, le gare e le iniziative di gennaio 2024 a un pubblico il più vasto possibile. Dopo l'ideazione del logo ufficiale, prosegue la collaborazione con gli studenti dello IED, l'Istituto Europeo di Design, per la creazione della mascotte, che sarà presentata a gennaio. Si intensifica l'attività di comunicazione e promozione dell'evento mediante diversi canali e si sta già lavorando per organizzare gli arrivi e predisporre l'accoglienza. Per la promozione l'appuntamento più importante del 2023 sarà a Tampere, in Finlandia, dove dal 26 giugno al 9 luglio si svolgeranno gli European Masters Games. Un'agenda fitta di appuntamenti già definita e iniziative che si aggiungeranno nei prossimi mesi, nuove tappe e traguardi parziali da raggiungere per arrivare al 11 gennaio 2024, con la cerimonia di apertura dei giochi programmata a Sondrio.The post Sci, i Winter World Masters Games 2024 della Lombardia a Skipass Modena first appeared on Gazzetta delle Valli News dalle Valli Lombarde e Trentine.

Riproduzione autorizzata Licenza Promopress ad uso esclusivo del destinatario Vietato qualsiasi altro uso

**Parte Skipass, fiera della montagna**

# Fare slalom sul caro energia


LA RAGIONE

Parte Skipass, fiera della montagna

Fare slalom sul caro energia

Il veneziano Querini e il baccalà mantecato

Prodigi del naufragio

di Ilaria Cuzzolin Anche Skipass, il tradizionale salone del turismo degli sport invernali che apre i battenti proprio oggi a Modena, deve fare i conti con il caro energia. La fiera amata da famiglie e appassionati della montagna dovrà fare a meno di una delle sue attrazioni principali ovvero la pista da sci che ogni anno veniva allestita all' esterno. Ci hanno provato fino all' ultimo a mantenerla ma i conti non tornavano mai, «anche perché i contratti con gli espositori sono stati chiusi lo scorso anno, quando nessuno poteva immaginare uno scenario del genere» spiega Marco Momoli, direttore generale di ModenaFiere. «Produrre la neve artificiale sarebbe stato un costo insostenibile per la manifestazione. Nonostante il nostro sia solo un microcosmo, ci siamo trovati in difficoltà. Non oso immaginare chi opera nel settore: da chi gestisce gli impianti di risalita a chi dovrà riscaldare gli hotel». Problemi che inevitabilmente si ripercuoteranno sull' utente finale per una stagione che si preannuncia tutta in salita. Stando ai dati comunicati dall' Osservatorio italiano del turismo montano, per trascorrere una settimana bianca in Italia si spenderanno mediamente 1.308 euro a testa (+11%), pari a 3.400 euro per un nucleo familiare composto da genitori e un figlio con meno di 8 anni. Dati che, va precisato, tengono conto di tutte le voci necessarie a coprire una vacanza di sette giorni in montagna: viaggio, ristorazione, hotel, skipass, scuola di sci e noleggio delle attrezzature. Con questi numeri, viene

Riproduzione autorizzata Licenza Promopress ad uso esclusivo del destinatario Vietato qualsiasi altro uso

da chiedersi se uno sport così affascinante come lo sci non sia destinato a diventare sempre più elitario. «Come ModenaFiere - sottolinea Momoli -abbiamo voluto dare un segnale forte in questa 28esima edizione, abbassando il prezzo del biglietto del 30% rispetto allo scorso anno e introducendo un giorno gratuito (lunedì 31 ottobre, ndr.)». Un gesto non scontato in un momento così delicato in cui molti sarebbero tentati dal ritoccare all' insù, senza comprendere che un eccessivo innalzamento dei costi si tradurrebbe in un boomerang affilato per tutto il comparto. Anche quest' anno sono tanti i big degli sport invernali attesissimi dai visitatori di Skipass: le azzurre Marta Bassino e Federica Brignone e poi Dominik Paris, Federico Pellegrino (pluripremiato fondista italiano), Dorothea Wierer (tre volte campionessa mondiale a livello individuale nel biathlon), Michela Moioli e l' orgoglio emiliano Giuliano Razzoli, indimenticabile oro olimpico di Vancouver 2010. A proposito di Emilia Romagna, chiediamo a Momoli la ragione per cui Skipass abbia storicamente scelto Modena, relativamente lontana dalle capitali dello sci (un sondaggio dell' Osservatorio vede primeggiare tra le località più apprezzate Madonna di Campiglio, seguita da Cortina d' Ampezzo e Livigno, salita dal sesto al terzo posto). «Le fiere sono animali strani» spiega sorridendo. «Quando una fiera ha una storia in un posto è difficile cambiarla. Modena si trova in un punto strategico, facilmente raggiungibile dai tanti appassionati della montagna. Poi, quasi sicuramente, chi trent' anni anni fa decise di organizzare Skipass avrà anche pensato: "Bisogna essere un po' matti per fare una fiera del genere qui!", ma gli emiliani dalla loro hanno una passione nel fare le cose capace di vincere qualunque ritrosia». E se a distanza di tempo Skipass resta a Modena è anche grazie a questa passione. Pazienza se non ci sarà la neve finta. Tanto non sarebbe andata meglio a Madonna di Campiglio, dove - mentre scriviamo - ci sono 16 gradi.

Riproduzione autorizzata Licenza Promopress ad uso esclusivo del destinatario Vietato qualsiasi altro uso

29/10/2022

GAZZETTA DI MODENA

Pagina 16

EAV: € 496
Lettori: 23.478

Argomento: SkiPass

# In Fiera scatta l' inverno È il momento di Skipass



MODENA

Mercato Albinelli, torna lo splendore dei banchi del pesce

Finito il restauro degli storici supporti in marmo

In Fiera scatta l'inverno È il momento di Skipass

Rassegna da oggi a martedì, lunedì ingresso gratuito

Si chiude la settimana Màt con un evento musicale

Stasera alle 20.30 alla Tenda di viale Monte Kosica

Parco XXII Aprile, ecco il progetto Piano

Domani l'inaugurazione del padiglione realizzato dal gruppo dell'archistar

La stagione della neve comincia come di consueto con il taglio del nastro di Skipass, il salone del turismo e degli sport invernali, quest' anno in programma da oggi (e fino a martedì) alle 16 nella Galleria Centrale della Fiera, a cui presenzieranno istituzioni e atleti. Considerando proprio il momento di particolare difficoltà, Modenafiere ha deciso di andare incontro ai visitatori con una riduzione del 30% del prezzo del biglietto rispetto alle precedenti edizioni. Il biglietto d' ingresso costerà 10 euro. Grazie alla promozione della Regione Emilia Romagna, inoltre, l' ingresso alla manifestazione sarà gratuito per tutti lunedì. Anche quest' anno il cuore del padiglione A sarà l' area della Federazione Italiana Sport Invernali con il suo programma ricco di eventi e i suoi atleti. «La FISI - dice il presidente Flavio Roda - porterà nei quattro giorni di Skipass il top dei propri campioni, atleti che hanno vinto medaglie olimpiche, mondiali, coppe del mondo: si tratta dei testimonial ideali per gli sport di montagna e per l' ambiente montano, che di sport vive. Racconteranno a Modena le loro esperienze, le loro storie, per tutto il pubblico che li vorrà ascoltare. Come tradizione, consegneremo anche il premio dell' Atleta dell' Anno FISI. I © RIPRODUZIONE RISERVATA.

Riproduzione autorizzata Licenza Promopress ad uso esclusivo del destinatario Vietato qualsiasi altro uso

# La Valle d' Aosta al salone degli sport invernali lancia lo skipass elettronico unico internazionale


48 Turismo

PREVISIONI PER IL WEEK END

Sabato 29 ottobre | Domenica 30 ottobre | Lunedì 31 ottobre

La Valle d'Aosta al salone degli sport invernali lancia lo skipass elettronico unico internazionale

NOMINATI ALTRI DELEGATI, NON MANCANO LE SORPRESE

Si completa il direttivo dell'Adava

SYNERGIE

Sei disoccupato e cerchi lavoro?
Stai lavorando e vorresti cambiare?
Hai da poco terminato gli studi e stai cercando il lavoro adatto a te?

Chiamaci allo 0165.516057 per fissare un colloquio con noi e per vedere insieme le offerte di lavoro più adatte a te!

Puoi consultare le nostre offerte di lavoro sul nostro sito: https://www.synergie-italia.it/candidato/offerte-di-lavoro

Synergie Italia Agenzia per il Lavoro Spa

AOSTA | VERRÈS

AOSTA (fci) Mentre saltano le gare di sci di Coppa del Mondo e le temperature sono ancora più che alte, il turismo bianco prova a rilanciare il suo richiamo. «Meet the winter» è lo slogan di quest' anno di Skipass, la fiera che a Modena alza il sipario sulla stagione invernale in montagna. Il salone del turismo e degli sport invernali apre oggi sabato 29 ottobre alle 16 nella Galleria Centrale della fiera, con istituzioni e atleti. Sono cresciute del 5 per cento le superfici espositive totali occupate dalla manifestazione, che superano quindi i 20mila metri quadri totali. Anche quest' anno il cuore del padiglione A è l' area della Federazione Italiana Sport Invernali con il suo programma ricco di eventi e i suoi atleti. Naturalmente anche la Valle d' Aosta è presente a Skipass e presenta la propria offerta invernale con uno spazio espositivo all' interno del Padiglione A - Stand 31, insieme alle società di gestione degli impianti di risalita, i maestri di sci e le guida alpine valdostane. «Lo skipass di Modena è sicuramente la "vetrina" della neve più importante d' Italia per professionisti, operatori, appassionati di montagna e sportivi. - dichiara Jean-Pierre Guichardaz assessore regionale al Turismo - Si tratta anche di una bella occasione per celebrare i nostri campioni valdostani, che si distinguono a livello internazionale nelle varie discipline e che sono anche un importante modello per le giovani generazioni e per la promozione degli sport invernali, sia a livello agonistico che di base. La partecipazione a questa fiera è

Riproduzione autorizzata Licenza Promopress ad uso esclusivo del destinatario Vietato qualsiasi altro uso

frutto di una partnership tra diversi soggetti, un modo di fare rete tra i rappresentanti del mondo del turismo e dello sport, ambiti fortemente legati e sinergici». «Malgrado un autunno con temperature quasi estive, il settore degli impianti a fune valdostano si farà trovare pronto all' apertura della stagione invernale. - riferisce Luigi Bertschy assessore allo Sviluppo economico con delega agli impianti a fune - Le società hanno lavorato durante l' estate per dare corso agli investimenti, che hanno permesso di potenziare la portata dell' innevamento programmato e di procedere con la realizzazione di infrastrutture strategiche per offrire agli sciatori un' esperienza sciistica di qualità, anche grazie alla formazione erogata agli operatori del settore, al fine di garantire alti standard di sicurezza e un' attenzione particolare all' accoglienza del cliente». Tra queste un sistema di biglietteria unificato, che consente di sciare ovunque con un biglietto unico: uno skipass elettronico unico e internazionale, per accedere direttamente agli impianti di risalita in tutte le stazioni. All' interno dei 5 maggiori comprensori sciistici della Valle d' Aosta, fra le principali novità della stagione invernale 2022/23, il comprensorio di Breuil-Cervinia, che ha inaugurato la stagione già dal primo ottobre, è attiva una nuova seggiovia, la Gran Sometta a Valtournenche, e una nuova pista, la numero 34, che collega la località di Cielo Alto alla partenza degli impianti di risalita di Bardoney, con un nuovo tapis roulant coperto in funzione al campetto di Cretaz. Sul fronte di Courmayeur, che - neve permettendo inaugura la stagione invernale dal 26 novembre, quest' anno vi saranno impianti di innevamento artificiale che coprono l' 80 per cento delle piste del comprensorio. Un resort ideale, non solo per gli amanti dello sci di discesa, ma anche per gli spiriti liberi del free ride e del fuori pista. E per vivere uno dei Giganti delle Alpi da un altro punto di vista, SkyWay Monte Bianco offre panorami al confine tra montagna e cielo, a 3.466 metri di altitudine. Dal 26 novembre prende il via la stagione sciistica anche a La Thuile nel comprensorio internazionale Espace San Bernardo, che collega Valle d' Aosta e Savoia francese (La Rosière): 152 chilometri di piste, un unico skipass internazionale e moderni impianti di risalita. Un resort ideale per i più esperti ma anche per chi è alle prime armi. La nuova stagione presenterà, inoltre, un nuovo percorso di sci alpinismo transfrontaliero, nell' ambito del progetto italo-francese Nouvelles Liaisons, attraverso il Colle del Piccolo San Bernardo. Dal 26 novembre dovrebbe essere attivo anche il comprensorio sciistico di Pila, che per la prossima stagione invernale ha potenziato l' innevamento programmato e punta ad aumentare la vendita online dello skipass, applicando incentivi particolari in determinati periodi dell' anno. Il MonterosaSki inaugurerà la stagione venerdì 2 dicembre. Il comprensorio principale

Riproduzione autorizzata Licenza Promopress ad uso esclusivo del destinatario Vietato qualsiasi altro uso

"3 Valli sci ai piedi", con le sue 51 piste tra i territori di Gress one y-La-Trinité, Champoluc e Alagna Valsesia, e le piccole stazioni dell' area per l' inverno 22/23 confermano i costi della passata stagione. Anche il Monterosa Ski per la nuova stagione offrirà impianti ammodernati e il potenziamento dell' innevamento programmato. AOSTA (fci) E' quasi finito il giro di riunioni territoriali per completare il direttivo dell' Adava con i delegati di zona che affiancheranno il nuovo presidente Luigi Fosson e il suo vice Alessandro Perosino (mancano solo più i referenti di bed&breakfast e ostelli). Giovedì scorso, 27 ottobre, all' HB Aosta Hotel ad Aosta appuntamento per i gestori delle strutture del comprensorio di Aosta (Aosta, Sarre, Charvensod, Gressan, Jovençan, Saint- Christophe, Pollein) che hanno designato quali loro portavoce Jeannette Bondaz (confermata) ed Erika Galassi dell' Hotel Milleluci che ha preso il posto di Marco Bich. Cristina Rore dell' Hotel Rendez-Vous di Châtillon è la referente della categoria per i comuni di Châtillon e Pontey. Alessio Berthod dell' Hotel Berthod è stato confermato quale delegato di Courmayeur, ma non sarà più affiancato da Danilo Pizzato, bensì da Stefano Cavaliere dell' Hotel Gran Baita. Poco distante, a La Thuile, è arrivato un nuovo «mandato» per Giovanni Glauco Falzone dell' Hotel Re delle Alpi. Nicoletta Chatel dell' Hotel Valdigne di Morgex sarà invece la portavoce degli albergatori di Pré-Saint-Didier, La Salle e Morgex. L' ex vice presidente dell' Adava, Camillo Rosset, titolare dell' agriturismo Maison Rosset di Nus, sarà il delegato di Quart e Nus. Mirco Pellissier (Appartamenti Gran Paradiso Rhêmes-Notre-Dame) è stato confermato come referente della Val di Rhêmes, così come Piergiorgio Barrel del Rifugio Bezzi per la Valgrisenche. Il delegato di Valsa varenche sarà Alberto Gianni (Hostellerie du Paradis), invece per la zona Villeneuve, Arvier, Avise, Saint-Nicolas e Saint-Pierre gli operatori hanno scelto Stefano Celi dell' Agriturismo La Source di Saint-Pierre. Per il setore agriturismo confermato David Crest titolare del La Viggni de Crest ad Aosta. Per il settore campeggi il delegato è Matteo Restelli del Camping Villaggio Turistico Cervino di Antey-Saint-André. Andrea Benedetti del Rifugio Federico Chabod di Valsavarenche sarà ancora il portavoce dei gestori di rifugi alpini, John Antonio Ferraris del Residence Au Coeur des Neiges di Courmayeur delegato del Gruppo Residenze Turistico Alberghiere. La scorsa settimana ad Ayas era stato eletto Herman Buchan dell' Hotel Castor, a Breuil-Cervinia Matteo Zanetti (Hotel Excelsior Planet) e Palmira Neyroz (Hotel Edelweiss), a Valtournenche Marco Gorret (Hotel Punta Cian), per Antey-Saint-André/Torgnon Davide Perrin (Ristorante Alpe Gorza di Torgnon), a Gressoney Daniele Valverde (Hotel Ellex a La-Trinitè), per il comprensorio del Gran San Bernardo Marta Cretaz (Hotel Le Lievre amoureux di Valpelline), per quello di

Riproduzione autorizzata Licenza Promopress ad uso esclusivo del destinatario Vietato qualsiasi altro uso

Saint-Vincent Carlo Motto Ros (Hotel Au Soleil), a Pont-Saint-Martin Giorgia Vigna Lasina (Hotel Le Coeur du Pont a Donnas), per il comprensorio di Champorcher Alessia Gontier (Li Tzatagni a Pontboset). Per Aymavilles e Cogne, Pietro Imbimbo Roullet del Bellevue di Cogne prende il posto di Rémy Herren dell' Hotel Rendez Vous di Aymavilles. Infine per le case vacanza il portavoce è Fabio Lombardo della Maison Croix de Ville Aosta.

Riproduzione autorizzata Licenza Promopress ad uso esclusivo del destinatario Vietato qualsiasi altro uso

# Valtellina Turismo da oggi a Skipass Modena


Sabato 29 Ottobre 2022
LA PROVINCIA SETTIMANALE
PRIMO PIANO

«Vendemmia super» Quasi una sorpresa

Produttori entusiasti dopo la raccolta delle uve
Sfumati i timori dopo un'estate secca e torrida

I vini di pregio sempre più bene rifugio

Valtellina Turismo da oggi a Skipass Modena

Trasporto a biometano, una doccia fredda

Le nuove norme penalizzano chi ha scelto questo carburante, il caso Maganetti

Archiviata la presenza a Rimini, alla Ttg Travel Experience, la principale fiera internazionale B2B del turismo in Italia rivolta ai professionisti del settore per capire l' andamento del mercato, presentare le novità di prodotto e conoscere i trend, Valtellina turismo si prepara a promuovere la destinazione in vista della stagione invernale al tradizionale appuntamento di Skipass Modena manifestazione di riferimento per la promozione degli sport invernali che si aprirà oggi per continuare fino al primo novembre. Con il coinvolgimento dei vari consorzi turistici della provincia e di Visit Bergamo e Brescia Tourism, dmo delle province di Bergamo e Brescia, Valtellina Turismo coordinerà la presenza dello stand "Montagne di Lombardia", un' area di 54 metri quadrati posta all' interno del padiglione A, proprio di fronte alla postazione della Federazione degli sport invernali (Fisi). Un palcoscenico ideale per promuovere e valorizzare l' offerta sciistica, ma anche tutte le attività sulla neve e i numerosi eventi. Al centro dell' attenzione ci saranno, come di consueto, le novità previste per la prossima stagione ormai alle porte. Un focus particolare sarà dedicato agli eventi di maggior richiamo, tra cui spicca la Coppa del mondo di sci alpino sulla pista Stelvio a Bormio, il 28 e 29 dicembre. Nella giornata di lunedì 31 ottobre, Valtellina turismo e i Consorzi turistici parteciperanno poi a Skipass matching day, la giornata dedicata agli incontri B2B fra gli espositori del turismo e quaranta buyer italiani ed europei interessati alla programmazione della montagna invernale. Un' occasione interessante per avviare

Riproduzione autorizzata Licenza Promopress ad uso esclusivo del destinatario Vietato qualsiasi altro uso

collaborazioni con operatori del settore, a partire dai tour operator e dalle agenzie di viaggio. Valtellina Turismo, con il supporto della propria agenzia di comunicazione e sempre con il coinvolgimento dei consorzi turistici, inoltre sta per realizzare una campagna di promozione della stagione che verrà veicolata sia online che offline. Dal 3 all' 11 dicembre Valtellina turismo sarà poi a "L' Artigiano in fiera", a Fieramilano Rho-Pero, nel cui contesto sarà allestito il Villaggio Valtellina che ospiterà uno spazio di promozione turistica e dove i visitatori avranno modo di apprezzare le eccellenze enogastronomiche del territorio.

Riproduzione autorizzata Licenza Promopress ad uso esclusivo del destinatario Vietato qualsiasi altro uso

29/10/2022

notizieinunclick.com

Argomento: SkiPass

EAV: € 193
Utenti unici: 25.800

https://notizieinunclick.com/la-valle-daosta-lancia-a-skipass-di-modenafiera-la-stagione-turistica-della-neve/

# La Valle d'Aosta lancia a Skipass di Modenafiera la stagione turistica della neve



La Regione europea dello sport 2023 presenterà le novità dell'offerta invernale e del sistema di biglietteria unificato

La Valle d'Aosta sarà presente a Skipass, il salone del turismo dello sport di montagna, in programma a Modenafiere dal 29 ottobre al 1° novembre. La Regione europea dello sport 2023 presenterà la propria offerta invernale con uno spazio espositivo all'interno del Padiglione A – Stand 31, insieme alle società di gestione degli impianti di risalita, i maestri di sci e le guida alpine valdostane. Lo comunica l'Assessorato dei Beni culturali, Turismo, Sport e Commercio.

Con l'obiettivo di bissare i risultati di una stagione estiva da record, la stagione invernale si apre all'insegna degli sport outdoor e delle experience.

La Valle d'Aosta rappresenta, infatti, il paradiso degli sport invernali ed è l'unica meta d'Europa che permette di soggiornare e sciare ai piedi dei giganti delle Alpi, non solo praticando sci di discesa, ma in generale gli sport invernali d'alta quota, in tutte le declinazioni.

Jean-Pierre Guichardaz, Assessore ai Beni culturali, Turismo, Sport e Commercio della Regione Valle d'Aosta dichiara: " Lo skipass di Modena è sicuramente la "vetrina" della neve più importante d'Italia per professionisti, operatori, appassionati di montagna e sportivi." Si tratta anche di una bella occasione per celebrare i nostri campioni valdostani, che si distinguono a livello internazionale nelle varie discipline e che sono anche un importante modello per le giovani generazioni e per la promozione degli sport invernali, sia a livello agonistico che di base. La partecipazione a questa fiera è frutto di una partnership tra diversi soggetti, un modo di fare rete tra i rappresentanti del mondo del turismo e dello sport, ambiti fortemente legati e sinergici".

Riproduzione autorizzata Licenza Promopress ad uso esclusivo del destinatario Vietato qualsiasi altro uso

“ Malgrado un autunno con temperature quasi estive, il settore degli impianti a fune valdostano si farà trovare pronto all’apertura della stagione invernale – dice Luigi Bertschy, Assessore allo Sviluppo economico, Formazione e Lavoro -. Le società hanno lavorato durante l’estate per dare corso agli investimenti che hanno permesso di potenziare la portata dell’innevamento programmato e di procedere con la realizzazione di infrastrutture strategiche per offrire agli sciatori un’esperienza sciistica di qualità, anche grazie alla formazione erogata agli operatori del settore, al fine di garantire alti standard di sicurezza e un’attenzione particolare all’accoglienza del cliente”.

Una grande ricchezza di comprensori sciistici fruibili anche con un sistema di biglietteria unificato, che consente di sciare ovunque con un biglietto unico: uno skipass elettronico unico e internazionale , per accedere direttamente agli impianti di risalita in tutte le stazioni.

All’interno dei cinque maggiori comprensori sciistici del territorio della Valle d’Aosta, fra le principali novità della stagione invernale 2022/23, il comprensorio di Breuil-Cervinia , che ha inaugurato la stagione già dal primo ottobre, è attiva una nuova seggiovia, la Gran Sometta a Valtournenche, e una nuova pista, la numero 34, che collega la località di Cielo Alto alla partenza degli impianti di risalita di Bardoney, con un nuovo tapis roulant coperto in funzione al campetto di Cretaz.

Sul fronte di Courmayeur , che inaugura la stagione invernale dal 26 novembre, quest’anno vi saranno impianti di innevamento artificiale che coprono l’80% delle piste del comprensorio. Un resort ideale, non solo per gli amanti dello sci di discesa, ma anche per gli spiriti liberi del free ride e del fuori pista. E per vivere uno dei Giganti delle Alpi da un altro punto di vista, SkyWay Monte Bianco offre panorami al confine tra montagna e cielo, a 3.466 metri di altitudine.

Dal 26 novembre prende il via la stagione sciistica anche a La Thuile nel comprensorio internazionale Espace San Bernardo , che collega Valle d’Aosta e Savoia francese (La Rosière): 152 km di piste, un unico skipass internazionale e moderni impianti di risalita. Un resort ideale per i più esperti ma anche per chi è alle prime armi. La nuova stagione presenterà, inoltre, un nuovo percorso di sci alpinismo transfrontaliero, nell’ambito del progetto italo-francese Nouvelles Liaisons, attraverso il Colle del Piccolo San Bernardo.

Dal 26 novembre è attivo anche il comprensorio sciistico di Pila , che per la prossima stagione invernale ha potenziato l’innevamento programmato e punta ad aumentare la vendita online dello skipass, applicando incentivi particolari in determinati periodi dell’anno. Pila è la destinazione ideale per chi desidera abbinare allo sci anche la

Riproduzione autorizzata Licenza Promopress ad uso esclusivo del destinatario Vietato qualsiasi altro uso

cultura, con la possibilità di soggiornare ad Aosta, facilmente raggiungibile in telecabina in soli 18 minuti.

Il Monterosa Ski , a cavallo tra Valle d'Aosta e Piemonte, inaugurerà la stagione il 2 dicembre. Il comprensorio principale "3 Valli sci ai piedi", con le sue 51 piste tra i territori di Gressoney-La-Trinité, Champoluc e Alagna Valsesia, e le piccole stazioni dell'area per l'inverno 22/23 confermano i costi della passata stagione, con una politica di dynamic pricing. Anche il Monterosa Ski per la nuova stagione offrirà impianti ammodernati e il potenziamento dell'innevamento programmato.

La Valle d'Aosta è anche la meta ideale per famiglie con bambini: numerose sono, infatti, le piccole stazioni , dove vengono proposti tracciati per lo sci alpino che soddisfano gli adulti ma anche facili pendii per i bambini e proposte di soggiorno particolarmente adatte alle famiglie, dalla Val d'Ayas al Gran Paradiso, dal Monte Rosa al Cervino.

L'offerta invernale regionale è disponibile sul portale Skilife.ski , punto di riferimento per lo sci alpino, con aggiornamenti in tempo reale su comprensori, bollettini neve, webcams, apertura piste e impianti, tariffe.

E per chiunque cerchi una sistemazione in Valle d'Aosta, il portale Booking Valle d'Aosta – lo strumento per la prenotazione dei soggiorni gestito direttamente dall'Ufficio regionale del Turismo – offre l'elenco delle strutture ricettive della Valle d'Aosta (alberghi, RTA, B&B, agriturismi e appartamenti), con la possibilità di prenotare direttamente online, selezionando in base al comprensorio o al tipo di esperienza desiderata.

Riproduzione autorizzata Licenza Promopress ad uso esclusivo del destinatario Vietato qualsiasi altro uso

29/10/2022

vconews.it

Argomento: SkiPass

EAV: € 154
Utenti unici: 19.800

https://www.vconews.it/2022/10/29/leggi-notizia/argomenti/facebook-22/articolo/turismo-della-neve-il-piemonte-a-skipass-modena.html

# Turismo della neve, il Piemonte a SkiPass Modena



Al Salone del Turismo e degli Sport invernali anche il Distretto dei Laghi con le proposte del comprensorio di Neveazzurra

Dal 29 ottobre al 1 novembre il Piemonte torna sulla scena di Skipass, il Salone del Turismo e degli Sport invernali allestito negli spazi di Modenafiere, punto di riferimento internazionale per appassionati e operatori del settore.

Nel Padiglione A (stand 26), la Regione Piemonte accoglie pubblico e operatori in collaborazione con Visit Piemonte, insieme ai rappresentanti delle ATL Turismo Torino con i comprensori sciistici Vialattea e Bardonecchia, ATL Cuneese, ATL Distretto Laghi e ATL Biella Valsesia Vercelli.

Per il Piemonte la partecipazione all'evento fieristico che tradizionalmente inaugura la stagione invernale è l'occasione per presentare la propria ampia offerta turistica che spazia dalle piccole stazioni ai grandi comprensori di richiamo internazionale.

Domenica 30 ottobre alle ore 11,30 Aperitivo Mondiale: due chiacchiere sulla tappa di Coppa del Mondo femminile di Sestriere del 10/11 dicembre

Alle 15 Bardo Family & Sport holidays, presentazione della stagione invernale 2022-23 di Bardonecchia; a seguire, degustazione di cioccolato a cura del Maestro del Gusto Franco Ugetti

Lunedì 31 ottobre ore 11,30: OPA CUP – presentazione delle gare di Cross Country a Pragelato e degli eventi di avvicinamento a Torino 2025 World University Games.

Tutti i giorni, giochi e animazioni con il coinvolgimento dei comprensori Bardonecchia, Vialattea e NeveAzzurra.

Con 1.350 km di piste, 14 snowpark, strutture ricettive di alta qualità, impianti di ultima generazione e un attrezzato sistema di rifugi, il Piemonte è pronto all'imminente debutto della stagione bianca con una gran messe di proposte e

Riproduzione autorizzata Licenza Promopress ad uso esclusivo del destinatario Vietato qualsiasi altro uso

attività pensate per offrire un'esperienza su misura tra sport e sapori alpini, svago e benessere nelle sue oltre 50 stazioni sciistiche, facilmente raggiungibili in treno o in auto.

Ad arricchire l'offerta turistica in chiave sostenibile, una fitta rete di itinerari e percorsi per praticare in tutta sicurezza sci da discesa, ma anche slittino e bob, snowboard, sci alpinismo e arrampicata su creste e cascate di ghiaccio, camminate con le racchette da neve, pattinaggio, sci di fondo, escursionismo e sleddog. Sullo sfondo, cime tra le più elevate d'Europa (dal Monviso al Monte Rosa e il massiccio del Gran Paradiso), due Parchi Nazionali (il Parco Nazionale del Gran Paradiso e il Parco Nazionale della Val Grande), e una biodiversità che anche in inverno conquista gli amanti della fotografia naturalistica e del wild watching, tra borghi e atmosfere incantate.

Una panoramica impareggiabile, quella offerta dal Piemonte della neve, a partire da ViaLattea, il vasto comprensorio delle Alpi Torinesi che quest'anno, in presenza di condizioni normali di innevamento, aprirà la stagione mercoledì 7 dicembre e darà la possibilità di sciare fino a Pasquetta, lunedì 10 aprile: oltre 400 chilometri di piste che – tra pinete e borghi vista vetta - collegano Sestriere e Pragelato, Cesana-Sansicario, Claviere, Oulx, Sauze d'Oulx e la francese Montgenèvre. Il comprensorio, acquisito nel febbraio scorso dal fondo d'investimento britannico iCON Infrastructure, si presenta in fiera con la nuova brand identity "Via Lattea Your Mountain Experience", un'immagine coordinata, il nuovo sito e rinnovati canali social. Tra le novità, la modernissima seggiovia Nuovo Cit Roc a 6 posti altamente performante, pensata anche a servizio delle grandi competizioni sportive. Lo skipass giornaliero aumenta leggermente a causa del caro energia,; torna inoltre, molto atteso, lo skipass stagionale valido su tutti gli impianti, a prezzo promozionale fino al 14 novembre.

Tra gli eventi sportivi internazionali:dal 28 novembre al 4 dicembre la Pragelato OPA Cup 2022 con le gare di sci nordico. Il 10 e 11 dicembre la Coppa del Mondo di sci femminile, occasione per la quale è stato creata un'offerta speciale hotel+accredito per assistere alle gare.

Novità di punta anche a BardonecchiaSki, il comprensorio che si estende per 100 chilometri nell'area compresa tra Jafferau e Colomion - Les Arnauds – Melezet, dove è possibile raggiungere le diverse frazioni collegate fra loro anche con gli sci ai piedi, lungo le tante piste tracciate anche nei boschi. Apertura prevista il 4 dicembre, ma l'inaugurazione della stagione invernale è prevista già nel fine settimana del 29 ottobre con l'apertura dell'Alpine Coaster, l'adrenalinica slitta

Riproduzione autorizzata Licenza Promopress ad uso esclusivo del destinatario Vietato qualsiasi altro uso

biposto capace di regalare discese emozionanti tra i boschi di Campo Smith, e dell'Adventure Park, il parco acrobatico dove sfidare i propri limiti attraverso numerosi giochi sospesi a stretto contatto con la natura. In occasione della nuova stagione, inoltre, il sito

Bardonecchia Ski rinnova la propria immagine ed amplia e offre la vendita online di tutte le attività. Anche qui fino al 13 novembre lo skipass stagionale è in vendita al prezzo promozionale.

Non manca nella nuova stagione una serie di appuntamenti sportivi di grande prestigio:

• Dal 13 al 15 gennaio Coppa Europa di Telemark 2023
• 2 e il 3 febbraio 2023 FIS GRAND PRIX femminile di super gigante
• Dal 6 al 10 marzo 2023 FIS GRAND PRIX maschile di discesa ibera e super gigante
• Dal 12 al 16 marzo 2023 SPECIAL OLYMPICS di Sci Alpino e Snowboard

Alle porte del capoluogo c'è poi un altro, piccolo paradiso da scoprire: le Piccole stazioni della Provincia di Torino che di valle in valle, fino al versante piemontese del Parco Nazionale del Gran Paradiso, offrono una miriade di attività invernali in scenari di grande suggestione: Prali, Usseglio, Ala di Stura, Balme, Chiomonte-Pian del Frais, Pian Neiretto, Locana Alpe Cialma, Piamparato, Chialamberto, Groscavallo, Ceresole Reale, Colle del Lys.

Il Cuneese darà il via alla sua stagione il 3 dicembre con il "White Saturday", che vedrà l'allestimento di un villaggio neve in Via Roma a Cuneo, presenti le stazioni sciistiche, i centri fondo, le professioni legate al mondo della montagna per presentare al pubblico le novità della stagione, con tante attività per bambini e famiglie. Celeberrime le sue stazioni sciistiche. Limone Piemonte, Limonetto e Quota 1400 sono le stelle di Riserva Bianca, il comprensorio nelle Alpi Marittime al confine con la Francia. Nella stupenda conca che raccorda tre valloni si snodano oltre 80 km di piste e itinerari per tutti gli amanti delle escursioni con racchette da neve e del fuoripista. Ad Artesina, Prato Nevoso e Frabosa Soprana, nel vasto comprensorio di Mondolè Ski, un unico skipass "a mani libere" apre oltre 130 km di piste agli sportivi, con variazioni freestyle da sperimentare nello Snowpark di Prato Nevoso, oasi della neve "estrema". Il lato adrenalinico dello sci alpinismo si scopre con escursioni giornaliere nelle valli o con traversate di più giorni attorno al Monviso o sulle vette delle Alpi Marittime.

Nessun problema per i neofiti, che hanno a disposizione corsi e guide d'eccezione, anche per organizzare un'emozionante esperienza di arrampicata sulle cascate di ghiaccio. A Crissolo si praticano sci alpinismo, snowboard e si scia con le pelli, così

Riproduzione autorizzata Licenza Promopress ad uso esclusivo del destinatario Vietato qualsiasi altro uso

come a Garessio 2000, frequentata anche per la discesa, mentre Paesana è un autentico "terrazzo bianco" affacciato sulla pianura, perfetto per discesa, scialpinismo, snowboard e rilassanti passeggiate con le ciaspole. Di grande attrattiva anche le stazioni particolarmente amate dalle famiglie, come Entracque e Lurisia, San Giacomo Cardini Ski e Viola Saint Greé, Argentera e Ponte Chianale Ruca Ski.
Nel Biellese, a Oropa e sulle piste da discesa di Bielmonte, nel Parco Naturale Oasi Zegna, l'esperienza neve è a misura di esperti ed esordienti, con 20 km di piste da discesa e 20 km per il fondo. Qui l'inverno è sci e molto altro: non c'è che l'imbarazzo della scelta tra kite sci, slittino, pattinaggio, ciaspole, Nordic walking e rolla run (650 metri di percorso su bob a rotelle dalla cima del Monte Marca), per completare giornate speciali all'aria aperta, con una particolare attenzione alle esigenze "formato famiglia". E per un'esperienza elettrizzante, è possibile anche "volare" sulla neve con lo snowboard trainati da un aquilone. Per Bielmonte, l'apertura è prevista nel weekend lungo dell'8 dicembre.
Sullo sfondo di vallate e laghi prealpini, nel comprensorio di Neveazzurra c'è il paradiso degli sport invernali del Piemonte settentrionale, tra le meravigliose Valli dell'Ossola ed i Laghi Maggiore, d'Orta e di Mergozzo, distante solo un'ora e mezza da Milano e due ore da Torino.
La prima stazione sciistica che inaugura la stagione invernale sarà il Centro Fondo di Riale che, grazie alla tecnica dello "Snowfarm" con la quale si conserva sotto teli geotermici la neve della stagione precedente, sarà possibile l'apertura anticipata già a partire dal 28 ottobre 2022. Qui, accanto alle piste da fondo, dalla metà di novembre si respirerà un'atmosfera nordica, grazie al nuovo angolo "Wellness a cielo aperto" che, ispirandosi allo stile scandivano, proporrà una sauna finlandese ed una vasca idromassaggio all'interno di botti di legno, il tutto alimentato in modo ecologico.
Il calendario delle aperture si arricchirà il 2 dicembre con l'apertura di San Domenico Ski ed al Ponte dell'Immacolata con le aperture di Piana di Vigezzo, Domobianca365 e Alpe Cheggio Ski. Per la stagione invernale 22/23 vi sarà nuovamente l'opportunità di acquistare on-line uno skipass unico. Per maggiori info e dettagli: www.skiareavco.org
Sci e ciaspole ai piedi si può partire all'avventura fino a Macugnaga, salendo all'area del Belvedere e del Monte Moro, con vista sul Monte Rosa. Inoltrandosi nel cuore innevato dell'Ossola si scoprono poi Formazza – Valdo (in particolare per la discesa), Riale, con l'anello di fondo utilizzato per gli allenamenti dalla nazionale italiana e da squadre internazionali, e l'Alpe Devero. Domobianca (a una decina di chilometri da

Riproduzione autorizzata Licenza Promopress ad uso esclusivo del destinatario Vietato qualsiasi altro uso

Domodossola) è perfetta per chi pratica sci di discesa, ciaspole, snowboard – anche con maestri di sci – e sci alpinismo, sul bellissimo tracciato tra i boschi, mentre a San Domenico di Varzo ciaspole e lunghe discese fuori pista vanno per la maggiore. A Santa Maria Maggiore l'anello di fondo è percorribile anche in notturna mentre la novità di San Domenico Ski sarà la simulazione di un vero e proprio campo base Himalayano in quota e pernottamento in tenda.

In Valsesia, gli amanti dello sci alpinismo e delle piste non battute trovano il loro habitat naturale nel comprensorio di Monterosa Ski un vero e proprio ski resort globale con oltre 180 chilometri di piste che si sviluppano lungo i pendii del Monte Rosa. Questa vasta area naturale, particolarmente adatta all'eliski, per sciare in neve fresca oltre 3.300 metri di altitudine, rivela spettacolari scenari panoramici come Punta Indren, che a 3.275 metri di quota è il punto più alto raggiungibile con gli impianti di risalita sul Monte Rosa tra Piemonte e Valle d'Aosta. Cuore di questo autentico "paradiso del freeride", apprezzatissimo dagli appassionati di snowboard e fuoripista è Alagna. E per chi non allaccia gli scarponi da discesa le alternative non mancano: dalle arrampicate su cascate di ghiaccio al telemark, sci di fondo ed energizzanti passeggiate con le ciaspole, per vivere la natura alpina con il sottofondo delle racchette che affondano della neve. Alpe di Mera – Scopello, poi, è la località ideale per chi predilige la montagna da assaporare a ritmo lento, oasi di relax e tranquillità. Tra le iniziative da segnalare, il ritorno delle cene in quota nei rifugi sulle piste di Alagna, tra gli eventi più attesi della stagione invernale.

Il comprensorio Monterosa Ski 3 Valli prevede l'apertura impianti il 2 dicembre e il proseguimento della stagione sciistica fino a domenica 16 aprile. Se le condizioni di innevamento lo permetteranno, la dorsale Frachey-Staffal-Alagna potrà aprire già negli ultimi due weekend di novembre. Per l'Alpe di Mera: dal 6 all'11 dicembre, 17 e 18 dicembre, dal 23 dicembre al 26 marzo 2023. Il comprensorio ha individuato per lo skipass giornaliero tre stagionalità e tariffe senza aumenti di costo. Sconti con la promozione famiglia e per bambini e ragazzi. E per esperienze sulla neve alternative allo sci, ci sono quattro parchi gioco in quota, due ad Alagna e due all'Alpe di Mera, sempre accessibili e gratuiti.

Dove l'Appennino Ligure incontra l'Alessandrino ecco Caldirola, tra le prime località sciistiche nate in Piemonte e oggi unico centro attrezzato per lo sport e il divertimento invernale della provincia di Alessandria. Meta in particolare degli amanti di fat bike, delle discese bianche ed escursioni con ciaspole, è un micro-cosmo con viste straordinarie sulla catena montuosa.

C.S.

Riproduzione autorizzata Licenza Promopress ad uso esclusivo del destinatario Vietato qualsiasi altro uso

**29/10/2022**

**ossolanews.it**

**Argomento: SkiPass**

EAV: € 260
Utenti unici: 36.100

https://www.ossolanews.it/2022/10/29/leggi-notizia/argomenti/facebook-21/articolo/turismo-della-neve-il-piemonte-a-skipass-modena.html

# Turismo della neve, il Piemonte a SkiPass Modena



Dal 29 ottobre al 1 novembre il Piemonte torna sulla scena di Skipass, il Salone del Turismo e degli Sport invernali allestito negli spazi di Modenafiere, punto di riferimento internazionale per appassionati e operatori del settore. Nel Padiglione A (stand 26), la Regione Piemonte accoglie pubblico e operatori in collaborazione con Visit Piemonte, insieme ai rappresentanti delle ATL Turismo Torino con i comprensori sciistici Vialattea e Bardonecchia, ATL Cuneese, ATL Distretto Laghi e ATL Biella Valsesia Vercelli. Per il Piemonte la partecipazione all'evento fieristico che tradizionalmente inaugura la stagione invernale è l'occasione per presentare la propria ampia offerta turistica che spazia dalle piccole stazioni ai grandi comprensori di richiamo internazionale. Domenica 30 ottobre alle ore 11,30 Aperitivo Mondiale: due chiacchiere sulla tappa di Coppa del Mondo femminile di Sestriere del 10/11 dicembre Alle 15 Bardo Family & Sport holidays, presentazione della stagione invernale 2022-23 di Bardonecchia; a seguire, degustazione di cioccolato a cura del Maestro del Gusto Franco Ugetti Lunedì 31 ottobre ore 11,30: OPA CUP – presentazione delle gare di Cross Country a Pragelato e degli eventi di avvicinamento a Torino 2025 World University Games. Tutti i giorni, giochi e animazioni con il coinvolgimento dei comprensori Bardonecchia, Vialattea e NeveAzzurra. Con 1.350 km di piste, 14 snowpark, strutture ricettive di alta qualità, impianti di ultima generazione e un attrezzato sistema di rifugi, il Piemonte è pronto all'imminente debutto della stagione bianca con una gran messe di proposte e attività pensate per offrire un'esperienza su misura tra sport e sapori alpini, svago e benessere nelle sue oltre 50 stazioni sciistiche, facilmente raggiungibili in treno o in auto. Ad arricchire l'offerta turistica in chiave sostenibile, una fitta rete di itinerari e percorsi per praticare in tutta sicurezza sci da discesa, ma anche slittino e bob,

Riproduzione autorizzata Licenza Promopress ad uso esclusivo del destinatario Vietato qualsiasi altro uso

snowboard, sci alpinismo e arrampicata su creste e cascate di ghiaccio, camminate con le racchette da neve, pattinaggio, sci di fondo, escursionismo e sleddog. Sullo sfondo, cime tra le più elevate d'Europa (dal Monviso al Monte Rosa e il massiccio del Gran Paradiso), due Parchi Nazionali (il Parco Nazionale del Gran Paradiso e il Parco Nazionale della Val Grande), e una biodiversità che anche in inverno conquista gli amanti della fotografia naturalistica e del wild watching, tra borghi e atmosfere incantate. Una panoramica impareggiabile, quella offerta dal Piemonte della neve, a partire da ViaLattea, il vasto comprensorio delle Alpi Torinesi che quest'anno, in presenza di condizioni normali di innevamento, aprirà la stagione mercoledì 7 dicembre e darà la possibilità di sciare fino a Pasquetta, lunedì 10 aprile: oltre 400 chilometri di piste che – tra pinete e borghi vista vetta - collegano Sestriere e Pragelato, Cesana-Sansicario, Claviere, Oulx, Sauze d'Oulx e la francese Montgenèvre. Il comprensorio, acquisito nel febbraio scorso dal fondo d'investimento britannico iCON Infrastructure, si presenta in fiera con la nuova brand identity "Via Lattea Your Mountain Experience", un'immagine coordinata, il nuovo sito e rinnovati canali social. Tra le novità, la modernissima seggiovia Nuovo Cit Roc a 6 posti altamente performante, pensata anche a servizio delle grandi competizioni sportive. Lo skipass giornaliero aumenta leggermente a causa del caro energia,; torna inoltre, molto atteso, lo skipass stagionale valido su tutti gli impianti, a prezzo promozionale fino al 14 novembre. Tra gli eventi sportivi internazionali:dal 28 novembre al 4 dicembre la Pragelato OPA Cup 2022 con le gare di sci nordico. Il 10 e 11 dicembre la Coppa del Mondo di sci femminile, occasione per la quale è stato creata un'offerta speciale hotel+accredito per assistere alle gare. Novità di punta anche a BardonecchiaSki, il comprensorio che si estende per 100 chilometri nell'area compresa tra Jafferau e Colomion - Les Arnauds – Melezet, dove è possibile raggiungere le diverse frazioni collegate fra loro anche con gli sci ai piedi, lungo le tante piste tracciate anche nei boschi. Apertura prevista il 4 dicembre, ma l'inaugurazione della stagione invernale è prevista già nel fine settimana del 29 ottobre con l'apertura dell'Alpine Coaster, l'adrenalinica slitta biposto capace di regalare discese emozionanti tra i boschi di Campo Smith, e dell'Adventure Park, il parco acrobatico dove sfidare i propri limiti attraverso numerosi giochi sospesi a stretto contatto con la natura. In occasione della nuova stagione, inoltre, il sito Bardonecchia Ski rinnova la propria immagine ed amplia e offre la vendita online di tutte le attività. Anche qui fino al 13 novembre lo skipass stagionale è in vendita al prezzo promozionale. Non manca nella nuova stagione una serie di appuntamenti sportivi di grande prestigio: • Dal 13 al 15 gennaio Coppa Europa di Telemark 2023 •

Riproduzione autorizzata Licenza Promopress ad uso esclusivo del destinatario Vietato qualsiasi altro uso

2 e il 3 febbraio 2023 FIS GRAND PRIX femminile di super gigante • Dal 6 al 10 marzo 2023 FIS GRAND PRIX maschile di discesa ibera e super gigante • Dal 12 al 16 marzo 2023 SPECIAL OLYMPICS di Sci Alpino e Snowboard Alle porte del capoluogo c'è poi un altro, piccolo paradiso da scoprire: le Piccole stazioni della Provincia di Torino che di valle in valle, fino al versante piemontese del Parco Nazionale del Gran Paradiso, offrono una miriade di attività invernali in scenari di grande suggestione: Prali, Usseglio, Ala di Stura, Balme, Chiomonte-Pian del Frais, Pian Neiretto, Locana Alpe Cialma, Piamparato, Chialamberto, Groscavallo, Ceresole Reale, Colle del Lys. Il Cuneese darà il via alla sua stagione il 3 dicembre con il "White Saturday", che vedrà l'allestimento di un villaggio neve in Via Roma a Cuneo, presenti le stazioni sciistiche, i centri fondo, le professioni legate al mondo della montagna per presentare al pubblico le novità della stagione, con tante attività per bambini e famiglie. Celeberrime le sue stazioni sciistiche. Limone Piemonte, Limonetto e Quota 1400 sono le stelle di Riserva Bianca, il comprensorio nelle Alpi Marittime al confine con la Francia. Nella stupenda conca che raccorda tre valloni si snodano oltre 80 km di piste e itinerari per tutti gli amanti delle escursioni con racchette da neve e del fuoripista. Ad Artesina, Prato Nevoso e Frabosa Soprana, nel vasto comprensorio di Mondolè Ski, un unico skipass "a mani libere" apre oltre 130 km di piste agli sportivi, con variazioni freestyle da sperimentare nello Snowpark di Prato Nevoso, oasi della neve "estrema". Il lato adrenalinico dello sci alpinismo si scopre con escursioni giornaliere nelle valli o con traversate di più giorni attorno al Monviso o sulle vette delle Alpi Marittime. Nessun problema per i neofiti, che hanno a disposizione corsi e guide d'eccezione, anche per organizzare un'emozionante esperienza di arrampicata sulle cascate di ghiaccio. A Crissolo si praticano sci alpinismo, snowboard e si scia con le pelli, così come a Garessio 2000, frequentata anche per la discesa, mentre Paesana è un autentico "terrazzo bianco" affacciato sulla pianura, perfetto per discesa, scialpinismo, snowboard e rilassanti passeggiate con le ciaspole. Di grande attrattiva anche le stazioni particolarmente amate dalle famiglie, come Entracque e Lurisia, San Giacomo Cardini Ski e Viola Saint Greé, Argentera e Ponte Chianale Ruca Ski. Nel Biellese, a Oropa e sulle piste da discesa di Bielmonte, nel Parco Naturale Oasi Zegna, l'esperienza neve è a misura di esperti ed esordienti, con 20 km di piste da discesa e 20 km per il fondo. Qui l'inverno è sci e molto altro: non c'è che l'imbarazzo della scelta tra kite sci, slittino, pattinaggio, ciaspole, Nordic walking e rolla run (650 metri di percorso su bob a rotelle dalla cima del Monte Marca), per completare giornate speciali all'aria aperta, con una particolare attenzione alle esigenze "formato famiglia". E per un'esperienza elettrizzante, è possibile anche

Riproduzione autorizzata Licenza Promopress ad uso esclusivo del destinatario Vietato qualsiasi altro uso

“volare” sulla neve con lo snowboard trainati da un aquilone. Per Bielmonte, l’apertura è prevista nel weekend lungo dell’8 dicembre. Sullo sfondo di vallate e laghi prealpini, nel comprensorio di Neveazzurra c’è il paradiso degli sport invernali del Piemonte settentrionale, tra le meravigliose Valli dell’Ossola ed i Laghi Maggiore, d’Orta e di Mergozzo, distante solo un’ora e mezza da Milano e due ore da Torino. La prima stazione sciistica che inaugura la stagione invernale sarà il Centro Fondo di Riale che, grazie alla tecnica dello “Snowfarm” con la quale si conserva sotto teli geotermici la neve della stagione precedente, sarà possibile l’apertura anticipata già a partire dal 28 ottobre 2022. Qui, accanto alle piste da fondo, dalla metà di novembre si respirerà un’atmosfera nordica, grazie al nuovo angolo “Wellness a cielo aperto” che, ispirandosi allo stile scandivano, proporrà una sauna finlandese ed una vasca idromassaggio all’interno di botti di legno, il tutto alimentato in modo ecologico. Il calendario delle aperture si arricchirà il 2 dicembre con l’apertura di San Domenico Ski ed al Ponte dell’Immacolata con le aperture di Piana di Vigezzo, Domobianca365 e Alpe Cheggio Ski. Per la stagione invernale 22/23 vi sarà nuovamente l’opportunità di acquistare on-line uno skipass unico. Per maggiori info e dettagli: www.skiareavco.org Sci e ciaspole ai piedi si può partire all’avventura fino a Macugnaga, salendo all’area del Belvedere e del Monte Moro, con vista sul Monte Rosa. Inoltrandosi nel cuore innevato dell’Ossola si scoprono poi Formazza – Valdo (in particolare per la discesa), Riale, con l’anello di fondo utilizzato per gli allenamenti dalla nazionale italiana e da squadre internazionali, e l’Alpe Devero. Domobianca (a una decina di chilometri da Domodossola) è perfetta per chi pratica sci di discesa, ciaspole, snowboard – anche con maestri di sci – e sci alpinismo, sul bellissimo tracciato tra i boschi, mentre a San Domenico di Varzo ciaspole e lunghe discese fuori pista vanno per la maggiore. A Santa Maria Maggiore l’anello di fondo è percorribile anche in notturna mentre la novità di San Domenico Ski sarà la simulazione di un vero e proprio campo base Himalayano in quota e pernottamento in tenda. In Valsesia, gli amanti dello sci alpinismo e delle piste non battute trovano il loro habitat naturale nel comprensorio di Monterosa Ski un vero e proprio ski resort globale con oltre 180 chilometri di piste che si sviluppano lungo i pendii del Monte Rosa. Questa vasta area naturale, particolarmente adatta all’eliski, per sciare in neve fresca oltre 3.300 metri di altitudine, rivela spettacolari scenari panoramici come Punta Indren, che a 3.275 metri di quota è il punto più alto raggiungibile con gli impianti di risalita sul Monte Rosa tra Piemonte e Valle d’Aosta. Cuore di questo autentico “paradiso del freeride”, apprezzatissimo dagli appassionati di snowboard e fuoripista è Alagna. E per chi non allaccia gli scarponi da discesa le alternative non

Riproduzione autorizzata Licenza Promopress ad uso esclusivo del destinatario Vietato qualsiasi altro uso

mancano: dalle arrampicate su cascate di ghiaccio al telemark, sci di fondo ed energizzanti passeggiate con le ciaspole, per vivere la natura alpina con il sottofondo delle racchette che affondano della neve. Alpe di Mera – Scopello, poi, è la località ideale per chi predilige la montagna da assaporare a ritmo lento, oasi di relax e tranquillità. Tra le iniziative da segnalare, il ritorno delle cene in quota nei rifugi sulle piste di Alagna, tra gli eventi più attesi della stagione invernale. Il comprensorio Monterosa Ski 3 Valli prevede l'apertura impianti il 2 dicembre e il proseguimento della stagione sciistica fino a domenica 16 aprile. Se le condizioni di innevamento lo permetteranno, la dorsale Frachey-Staffal-Alagna potrà aprire già negli ultimi due weekend di novembre. Per l'Alpe di Mera: dal 6 all'11 dicembre, 17 e 18 dicembre, dal 23 dicembre al 26 marzo 2023. Il comprensorio ha individuato per lo skipass giornaliero tre stagionalità e tariffe senza aumenti di costo. Sconti con la promozione famiglia e per bambini e ragazzi. E per esperienze sulla neve alternative allo sci, ci sono quattro parchi gioco in quota, due ad Alagna e due all'Alpe di Mera, sempre accessibili e gratuiti. Dove l'Appennino Ligure incontra l'Alessandrino ecco Caldirola, tra le prime località sciistiche nate in Piemonte e oggi unico centro attrezzato per lo sport e il divertimento invernale della provincia di Alessandria. Meta in particolare degli amanti di fat bike, delle discese bianche ed escursioni con ciaspole, è un micro-cosmo con viste straordinarie sulla catena montuosa.

Riproduzione autorizzata Licenza Promopress ad uso esclusivo del destinatario Vietato qualsiasi altro uso

https://www.agenzianova.com/a/0/4120464/2022-10-29/lazio-assessora-turismo-regione-sara-presente-per-la-prima-volta-a-fiera-skipass-2022

# Lazio: assessora Turismo, Regione sarà presente per la prima volta a fiera Skipass 2022

Roma, 29 ott 10:13 - (Agenzia Nova) - La Regione Lazio sarà presente, per la prima volta e con un proprio stand espositivo, alla trentennale fiera Skipass 2022, l'unico salone sul territorio dedicato agli sport invernali e alla montagna bianca, in programma a Modena da oggi fino al primo novembre 2022. Lo comunica, in una nota, la Regione Lazio. Tre giorni - prosegue la nota - dedicati al B2c, ai viaggi, al tempo libero, ai meeting e alle occasioni di business per gli operatori come il "Matching Day". Nello stand regionale, saranno raccontate le potenzialità di un territorio articolato capace di soddisfare la domanda di quanti nutrono interesse verso l'outdoor e la montagna. Inoltre, saranno presenti alcuni operatori laziali che promuoveranno numerose proposte di viaggio e di esperienze all'aria aperta a contatto con una natura libera e selvaggia, per chi vorrà scegliere il Lazio come destinazione turistica montana. "Essere presenti per la prima volta a Skipass è un'occasione preziosa per far conoscere un segmento turistico laziale a volte meno conosciuto, ma non per questo di minore importanza, nonché un'opportunità unica di incontro tra i nostri operatori e potenziali buyer", dichiara l'assessora al Turismo e agli enti locali della Regione Lazio, Valentina Corrado. "La montagna - aggiunge l'assessora - è un luogo ideale per incentivare un turismo sostenibile e in sinergia con lo sport, l'outdoor, la sostenibilità ambientale che può divenire, se il territorio è posto nelle condizioni di esprimere il proprio valore e potenziale, volano economico per il Lazio. Abbiamo stanziato – sottolinea Corrado - a tale scopo, quasi otto milioni di euro a favore dei nostri Comuni montani per realizzare interventi utili, ad esempio, alla prevenzione del dissesto idrogeologico e degli incendi boschivi. A ciò si somma quanto previsto nel Piano Triennale di Riqualificazione dei Piccoli Comuni, che consentirà ai Comuni montani di ottenere importanti finanziamenti per interventi sul territorio. Stiamo continuando a lavorare

Riproduzione autorizzata Licenza Promopress ad uso esclusivo del destinatario Vietato qualsiasi altro uso

al fianco dei Comuni montani da un lato per offrire opportunità di riqualificazione e investimenti, dall'altro, per promuovere le bellezze e le potenzialità del territorio sostenendo lo sviluppo dell'economia della montagna, e la partecipazione alla kermesse modenese lo dimostra" - conclude Corrado. Nel corso della fiera - prosegue la nota - nello specifico domenica 30 ottobre alle ore 11, è previsto l'incontro "La montagna nel Lazio": sarà un'occasione per riflettere sulle potenzialità del territorio e per presentare l'offerta turistica regionale, con particolare riferimento - conclude la nota - all'attività sciistica e alle esperienze outdoor da vivere nell'intero Lazio. (Com) © Agenzia Nova - Riproduzione riservata

"L’informazione plurale e seria di Agenzia Nova è un antidoto efficace contro le fake news, usate troppo spesso come arma per condizionare le cittadine e i cittadini"
Maria Elena Boschi
Presidente del Gruppo di Italia Viva alla Camera
21 luglio 2021
[«Torna indietro]

Riproduzione autorizzata Licenza Promopress ad uso esclusivo del destinatario Vietato qualsiasi altro uso

29/10/2022

newtuscia.it

Argomento: SkiPass

EAV: € 265
Utenti unici: 43.600

https://www.newtuscia.it/2022/10/29/turismo-assessore-corrado-lazio-presente-per-la-prima-volta-a-skipass-2022/

# Turismo, assessore Corrado: “Lazio presente per la prima volta a Skipass 2022”



NewTuscia – ROMA – La Regione Lazio sarà presente, per la prima volta e con un proprio stand espositivo, alla trentennale fiera Skipass 2022, l’unico salone sul territorio dedicato agli sport invernali e alla montagna bianca, in programma a Modena da oggi fino al 1° novembre 2022. Tre giorni dedicati al B2C, ai viaggi, al tempo libero, ai meeting e alle occasioni di business per gli operatori come il “Matching Day”. Nello stand regionale, saranno raccontate le potenzialità di un territorio articolato capace di soddisfare la domanda di quanti nutrono interesse verso l’outdoor e la montagna. Inoltre, saranno presenti alcuni operatori laziali che promuoveranno numerose proposte di viaggio e di esperienze all’aria aperta a contatto con una natura libera e selvaggia, per chi vorrà scegliere il Lazio come destinazione turistica montana. “Essere presenti per la prima volta a Skipass è un’occasione preziosa per far conoscere un segmento turistico laziale a volte meno conosciuto, ma non per questo di minore importanza, nonché un’opportunità unica di incontro tra i nostri operatori e potenziali buyer. La montagna è un luogo ideale per incentivare un turismo sostenibile e in sinergia con lo sport, l’outdoor, la sostenibilità ambientale che può divenire, se il territorio è posto nelle condizioni di esprimere il proprio valore e potenziale, volano economico per il Lazio” – dichiara Valentina Corrado, Assessore al Turismo e agli Enti Locali della Regione Lazio, che prosegue: “Abbiamo stanziato, a tale scopo, quasi 8 milioni di euro a favore dei nostri Comuni montani per realizzare interventi utili, ad esempio, alla prevenzione del dissesto idrogeologico e degli incendi boschivi. A ciò si somma quanto previsto nel Piano Triennale di Riqualificazione dei Piccoli Comuni, che consentirà ai Comuni montani di ottenere importanti finanziamenti per interventi sul territorio” – prosegue Corrado. “Stiamo

Riproduzione autorizzata Licenza Promopress ad uso esclusivo del destinatario Vietato qualsiasi altro uso

continuando a lavorare al fianco dei Comuni montani da un lato per offrire opportunità di riqualificazione e investimenti, dall'altro, per promuovere le bellezze e le potenzialità del territorio sostenendo lo sviluppo dell'economia della montagna, e la partecipazione alla kermesse modenese lo dimostra" – conclude Corrado. Nel corso della fiera, nello specifico domenica 30 ottobre alle ore 11, è previsto l'incontro "La montagna nel Lazio": sarà un'occasione per riflettere sulle potenzialità del territorio e per presentare l'offerta turistica regionale, con particolare riferimento all'attività sciistica e alle esperienze outdoor da vivere nell'intero Lazio. L'articolo Turismo, assessore Corrado: "Lazio presente per la prima volta a Skipass 2022" proviene da Newtuscia Italia.

Riproduzione autorizzata Licenza Promopress ad uso esclusivo del destinatario Vietato qualsiasi altro uso

29/10/2022

reportpistoia.com

Argomento: SkiPass

EAV: € 321
Utenti unici: 47.433

https://www.reportpistoia.com/skipass-a-modena-il-salone-del-turismo-invernale/

# SkiPass, a Modena il salone del turismo invernale




SkiPass, a Modena il salone del turismo invernale - ReportpistoiaLa redazione

Privacy Policy

Pinterest WhatsApp

MODENA – Da oggi, sabato 29 ottobre a martedì 1 novembre, si svolge al ModenaFiere di Modena, SkiPass 2022, l'evento che da quasi 30 anni dà il via alla stagione della neve. Il taglio del nastro è stato affidato ad Alberto Tomba.

Alberto Tomba

Importanti novità riguardano le facilitazioni sui prezzi dei biglietti d'ingresso, decise per andare incontro ai visitatori in un momento così difficile da tanti punti di vista.

Grazie alla promozione della Regione Emilia Romagna l'ingresso alla manifestazione sarà gratuito per tutti lunedì 31 ottobre mentre gli altri giorni il prezzo del biglietto d'ingresso sarà di 10 euro, con una riduzione del 30% rispetto alle precedenti edizioni.

Acquistandolo online, inoltre, il biglietto costa 9 euro fino al giorno prima dell'apertura.

«Skipass – spiega Marco Momoli, direttore generale di ModenaFiere – è una manifestazione che storicamente vede tra i suoi visitatori tantissime famiglie e pensiamo che questo sia il modo migliore di dare un forte segnale di attenzione proprio a tutte loro, oltre che ovviamente anche ai singoli appassionati, in un momento nel quale i prezzi in generale stanno crescendo in modo importante. Vogliamo in questo modo dare un segnale importante e significativo a tutto il mondo della montagna bianca confermando Skipass come l'appuntamento di riferimento a livello nazionale».

SkyPass a Modena (foto d'archivio)

Meet the winter lo slogan di quest'anno: perché è proprio così, Skipass è la prima occasione in cui tutti gli appassionati della montagna incontrano l'inverno.

Riproduzione autorizzata Licenza Promopress ad uso esclusivo del destinatario Vietato qualsiasi altro uso

Partner storico dell'evento, la FISI, Federazione Italiana Sport Invernali, darà il via alla stagione agonistica proprio a Modena. Presenti a Skipass gli atleti delle squadre nazionali, con tantissimi eventi e incontri dedicati a tifosi e appassionati, tra cui il Premio Atleta dell'Anno FISI e la Festa degli Azzurri.

Anche quest'anno il Pool Sci Italia, consorzio dei marchi fornitori tecnici delle squadre azzurre di sci, lancerà a Modena il Prove Libere Tour, di cui Skipass sarà la tappa zero. I brand saranno presenti nel Villaggio del Pool con le ultime novità in fatto di attrezzature per lo sci. Queste le aziende presenti: Atomic, Blizzard, Bollè, Briko, Dainese, Dalbello, Dynastar, Energiapura,

Fischer, Gabel, Gipron, Head, Komperdell, Lange, Leki, Level, Look, Marker, Nordica, Rossignol, Salomon, Tecnica, Uvex, Völki.

Non mancherà l'area del turismo: tutte le più importanti località di turismo invernale, tour operator, strutture ricettive saranno presenti con la loro offerta e le loro proposte speciali per la fiera. Nell'area della regione Emilia Romagna, Radio Bruno, radio ufficiale di Skipass, assicurerà musica e intrattenimento per i visitatori della fiera.

Punto di riferimento per chi lavora nella comunicazione e nel marketing, Skipass Panorama Turismo – Osservatorio Italiano del Turismo Montano che raccoglierà dati, statistiche e informazioni sulla stagione invernale 2022-2023.

Riconfermato Skipass Matching Day (lunedì 31 ottobre), il più importante evento B2B italiano dedicato al turismo della neve, che quest'anno tornerà in presenza: una serie di incontri professionali tra i buyers e gli espositori del turismo di Skipass. Sono attesi 40 buyers, 25 italiani e 15 internazionali: tour operator, sci club, circoli ricreativi aziendali, associazioni e federazioni sportive, sport event organizer, agenzie di team building.

Per la prima volta ci sarà uno spazio dedicato alla Libreria della Montagna, con un ampio catalogo di libri specializzati e dove saranno organizzati incontri con gli autori, e il mercatino di prodotti tipici dell'Alto-Adige. Torna, nell'area food&beverage, la Baita Forst, quest'anno con un menù tirolese ancora più ricco.

Main media partner della manifestazione sarà, come di consueto, la rivista Sciare, periodico dedicato agli sport invernali. Il direttore della rivista, Marco Di Marco, sarà anche il moderatore dell'area Media Village.

Condividi Facebook Twitter

Commento: Inserisci il tuo commento Nome:* Inserisci il tuo nome Email:* Indirizzo email sbagliato Inserisci la tua email Sito web:

Save my name, email, and website in this browser for the next time I comment.

Riproduzione autorizzata Licenza Promopress ad uso esclusivo del destinatario Vietato qualsiasi altro uso

Video Sport

Reportpistoia è un quotidiano on line che racconta gli avvenimenti che accadono nell'area dell'Alta Toscana (da Prato alla Versilia, passando per Pistoia e Lucca) e della Città metropolitana di Firenze; l'attività delle istituzioni, la politica, la cronaca nera lo sport, senza trascurare le più importanti notizie di interesse nazionale e internazionale. Di proprietà di Tuscanet Srl sb, il quotidiano è gestito da Image comunicazione&eventi

Corso Silvano Fedi, 8 Pistoia 0573 365171 redazione@reportpistoia.com

Riproduzione autorizzata Licenza Promopress ad uso esclusivo del destinatario Vietato qualsiasi altro uso

29/10/2022

tusciaup.com

Argomento: SkiPass

EAV: € 428
Utenti unici: 76.333

https://www.tusciaup.com/turismo-corrado-lazio-presente-per-la-prima-volta-a-skipass-2022/242067

# Turismo, Corrado: “Lazio presente per la prima volta a Skipass 2022”



La Regione Lazio sarà presente, per la prima volta e con un proprio stand espositivo, alla trentennale fiera Skipass 2022, l’unico salone sul territorio dedicato agli sport invernali e alla montagna bianca, in programma a Modena da oggi fino al 1° novembre 2022. Tre giorni dedicati al B2C, ai viaggi, al tempo libero, ai meeting e alle occasioni di business per gli operatori come il “Matching Day”. Nello stand regionale, saranno raccontate le potenzialità di un territorio articolato capace di soddisfare la domanda di quanti nutrono interesse verso l’outdoor e la montagna. Inoltre, saranno presenti alcuni operatori laziali che promuoveranno numerose proposte di viaggio e di esperienze all’aria aperta a contatto con una natura libera e selvaggia, per chi vorrà scegliere il Lazio come destinazione turistica montana. “Essere presenti per la prima volta a Skipass è un’occasione preziosa per far conoscere un segmento turistico laziale a volte meno conosciuto, ma non per questo di minore importanza, nonché un’opportunità unica di incontro tra i nostri operatori e potenziali buyer. La montagna è un luogo ideale per incentivare un turismo sostenibile e in sinergia con lo sport, l’outdoor, la sostenibilità ambientale che può divenire, se il territorio è posto nelle condizioni di esprimere il proprio valore e potenziale, volano economico per il Lazio” – dichiara Valentina Corrado, Assessore al Turismo e agli Enti Locali della Regione Lazio, che prosegue: “Abbiamo stanziato, a tale scopo, quasi 8 milioni di euro a favore dei nostri Comuni montani per realizzare interventi utili, ad esempio, alla prevenzione del dissesto idrogeologico e degli incendi boschivi. A ciò si somma quanto previsto nel Piano Triennale di Riqualificazione dei Piccoli Comuni, che consentirà ai Comuni montani di ottenere importanti finanziamenti per interventi sul territorio” – prosegue Corrado. “Stiamo continuando a lavorare al fianco dei Comuni montani da un lato

Riproduzione autorizzata Licenza Promopress ad uso esclusivo del destinatario Vietato qualsiasi altro uso

per offrire opportunità di riqualificazione e investimenti, dall'altro, per promuovere le bellezze e le potenzialità del territorio sostenendo lo sviluppo dell'economia della montagna, e la partecipazione alla kermesse modenese lo dimostra", conclude Corrado. Nel corso della fiera, nello specifico domenica 30 ottobre alle ore 11.00, è previsto l'incontro "La montagna nel Lazio": sarà un'occasione per riflettere sulle potenzialità del territorio e per presentare l'offerta turistica regionale, con particolare riferimento all'attività sciistica e alle esperienze outdoor da vivere nell'intero Lazio.

Riproduzione autorizzata Licenza Promopress ad uso esclusivo del destinatario Vietato qualsiasi altro uso

29/10/2022

ecodelchisone.it

Argomento: SkiPass

EAV: € 225
Utenti unici: 35.533

https://www.ecodelchisone.it/news/2022-10-29/prali-pragelato-con-via-lattea-bardonecchia-fiera-skipass-modena-46113

# Prali e Pragelato con la Via Lattea e Bardonecchia in fiera a Skipass ...www.ecodelchisone.it¸




Prali e Pragelato con la Via Lattea e Bardonecchia in fiera a Skipass Modena | L'Eco del ChisoneForm di ricerca

La stagione invernale è ormai alle porte e anche le nostre valli sono pronte a presentare le prossime novità: in occasione di "Skipass", la storica fiera italiana dedicata al mondo della neve (quest'anno organizzata da sabato 29 ottobre a mercoledì 1° novembre), la Regione Piemonte allestirà uno stand nel quale verranno presentati i vari comprensori sciistici e le loro offerte. «Prenderemo parte all'evento per promuovere il nostro territorio: la Via Lattea, Pragelato, Bardonecchia e Prali - dichiara Alberto Surico, responsabile Turismo Montano per Turismo Torino e Provincia -. Nelle varie giornate verranno svolte anche attività di animazione e presentazioni legate a quello che succederà nell'imminente stagione sciistica». Una delle presentazioni più importanti sarà sicuramente quella della Coppa Europa di sci di fondo, che si svolgerà a Pragelato il 2, il 3 e il 4 dicembre, «un evento che anticiperà sicuramente ciò che dovrà essere fatto per le Universiadi del 2025».

Per quanto riguarda invece la Via Lattea, «presenteremo le Gare di Coppa del Mondo in programma per il 10 e l'11 dicembre» prosegue Surico, che aggiunge: «"Skipass" è l'unica fiera in Italia dedicata al mondo della neve e, inoltre, si svolge in una Regione, l'Emilia-Romagna, che funge da ottimo bacino per il pubblico che verrà a visitarla. Si tratta di un appuntamento molto importante anche per la FISI, la Federazione italiana sport invernali, che ogni anno, in quest'occasione, presenta le squadre nazionali e le varie tappe di Coppa del Mondo della stagione».

Gli appuntamenti sportivi sul nostro territorio sono previsti tutti nelle prime settimane di dicembre e questo desta anche un po' di preoccupazione: «Si tratta di gare molto importanti fissate tutte all'inizio della stagione - prosegue Surico -.

Riproduzione autorizzata Licenza Promopress ad uso esclusivo del destinatario Vietato qualsiasi altro uso

Quindi è necessario che nevichi e che le temperature scendano notevolmente rispetto agli ultimi giorni: in primis perché se fa caldo è anche molto difficile creare la neve artificiale e poi a livello di promozione turistica un paesaggio innevato cambia davvero tutto».

E.PEY. Informazione al servizio della comunità e per essere comunità, da sempre questo è lo stile inconfondibile de L'Eco del Chisone: con l'emergenza Coronavirus, ora più che mai, lo sentiamo come un dovere non solo nei confronti dei nostri lettori, ma di tutti i cittadini. Perché solo insieme ce la faremo. Paola Molino ABBONATI AL GIORNALE

Ti potrebbe interessare anche

Giovedì 27 Ottobre 2022 - 19:45

Lunedì 24 Ottobre 2022 - 16:26

Venerdì 21 Ottobre 2022 - 19:46

Giovedì 20 Ottobre 2022 - 17:50

Cooperativa Cultura e Comunicazioni Sociali Viale I° Maggio - z.i. La Porporata, 10064 Pinerolo (TO) - P.I.: 02084040019 Tel. 0121.392711 - [email protected]

Riproduzione autorizzata Licenza Promopress ad uso esclusivo del destinatario Vietato qualsiasi altro uso

29/10/2022

ossolanews.it

Argomento: SkiPass

EAV: € 260
Utenti unici: 36.100

https://www.ossolanews.it/2022/10/29/leggi-notizia/argomenti/provincia-8/articolo/turismo-della-neve-il-piemonte-a-skipass-modena.html

# Turismo della neve, il Piemonte a SkiPass Modena



Dal 29 ottobre al 1 novembre il Piemonte torna sulla scena di Skipass, il Salone del Turismo e degli Sport invernali allestito negli spazi di Modenafiere, punto di riferimento internazionale per appassionati e operatori del settore. Nel Padiglione A (stand 26), la Regione Piemonte accoglie pubblico e operatori in collaborazione con Visit Piemonte, insieme ai rappresentanti delle ATL Turismo Torino con i comprensori sciistici Vialattea e Bardonecchia, ATL Cuneese, ATL Distretto Laghi e ATL Biella Valsesia Vercelli. Per il Piemonte la partecipazione all'evento fieristico che tradizionalmente inaugura la stagione invernale è l'occasione per presentare la propria ampia offerta turistica che spazia dalle piccole stazioni ai grandi comprensori di richiamo internazionale. Domenica 30 ottobre alle ore 11,30 Aperitivo Mondiale: due chiacchiere sulla tappa di Coppa del Mondo femminile di Sestriere del 10/11 dicembre Alle 15 Bardo Family & Sport holidays, presentazione della stagione invernale 2022-23 di Bardonecchia; a seguire, degustazione di cioccolato a cura del Maestro del Gusto Franco Ugetti Lunedì 31 ottobre ore 11,30: OPA CUP – presentazione delle gare di Cross Country a Pragelato e degli eventi di avvicinamento a Torino 2025 World University Games. Tutti i giorni, giochi e animazioni con il coinvolgimento dei comprensori Bardonecchia, Vialattea e NeveAzzurra. Con 1.350 km di piste, 14 snowpark, strutture ricettive di alta qualità, impianti di ultima generazione e un attrezzato sistema di rifugi, il Piemonte è pronto all'imminente debutto della stagione bianca con una gran messe di proposte e attività pensate per offrire un'esperienza su misura tra sport e sapori alpini, svago e benessere nelle sue oltre 50 stazioni sciistiche, facilmente raggiungibili in treno o in auto. Ad arricchire l'offerta turistica in chiave sostenibile, una fitta rete di itinerari e percorsi per praticare in tutta sicurezza sci da discesa, ma anche slittino e bob,

Riproduzione autorizzata Licenza Promopress ad uso esclusivo del destinatario Vietato qualsiasi altro uso

snowboard, sci alpinismo e arrampicata su creste e cascate di ghiaccio, camminate con le racchette da neve, pattinaggio, sci di fondo, escursionismo e sleddog. Sullo sfondo, cime tra le più elevate d'Europa (dal Monviso al Monte Rosa e il massiccio del Gran Paradiso), due Parchi Nazionali (il Parco Nazionale del Gran Paradiso e il Parco Nazionale della Val Grande), e una biodiversità che anche in inverno conquista gli amanti della fotografia naturalistica e del wild watching, tra borghi e atmosfere incantate. Una panoramica impareggiabile, quella offerta dal Piemonte della neve, a partire da ViaLattea, il vasto comprensorio delle Alpi Torinesi che quest'anno, in presenza di condizioni normali di innevamento, aprirà la stagione mercoledì 7 dicembre e darà la possibilità di sciare fino a Pasquetta, lunedì 10 aprile: oltre 400 chilometri di piste che – tra pinete e borghi vista vetta - collegano Sestriere e Pragelato, Cesana-Sansicario, Claviere, Oulx, Sauze d'Oulx e la francese Montgenèvre. Il comprensorio, acquisito nel febbraio scorso dal fondo d'investimento britannico iCON Infrastructure, si presenta in fiera con la nuova brand identity "Via Lattea Your Mountain Experience", un'immagine coordinata, il nuovo sito e rinnovati canali social. Tra le novità, la modernissima seggiovia Nuovo Cit Roc a 6 posti altamente performante, pensata anche a servizio delle grandi competizioni sportive. Lo skipass giornaliero aumenta leggermente a causa del caro energia,; torna inoltre, molto atteso, lo skipass stagionale valido su tutti gli impianti, a prezzo promozionale fino al 14 novembre. Tra gli eventi sportivi internazionali:dal 28 novembre al 4 dicembre la Pragelato OPA Cup 2022 con le gare di sci nordico. Il 10 e 11 dicembre la Coppa del Mondo di sci femminile, occasione per la quale è stato creata un'offerta speciale hotel+accredito per assistere alle gare. Novità di punta anche a BardonecchiaSki, il comprensorio che si estende per 100 chilometri nell'area compresa tra Jafferau e Colomion - Les Arnauds – Melezet, dove è possibile raggiungere le diverse frazioni collegate fra loro anche con gli sci ai piedi, lungo le tante piste tracciate anche nei boschi. Apertura prevista il 4 dicembre, ma l'inaugurazione della stagione invernale è prevista già nel fine settimana del 29 ottobre con l'apertura dell'Alpine Coaster, l'adrenalinica slitta biposto capace di regalare discese emozionanti tra i boschi di Campo Smith, e dell'Adventure Park, il parco acrobatico dove sfidare i propri limiti attraverso numerosi giochi sospesi a stretto contatto con la natura. In occasione della nuova stagione, inoltre, il sito Bardonecchia Ski rinnova la propria immagine ed amplia e offre la vendita online di tutte le attività. Anche qui fino al 13 novembre lo skipass stagionale è in vendita al prezzo promozionale. Non manca nella nuova stagione una serie di appuntamenti sportivi di grande prestigio: • Dal 13 al 15 gennaio Coppa Europa di Telemark 2023 •

Riproduzione autorizzata Licenza Promopress ad uso esclusivo del destinatario Vietato qualsiasi altro uso

2 e il 3 febbraio 2023 FIS GRAND PRIX femminile di super gigante • Dal 6 al 10 marzo 2023 FIS GRAND PRIX maschile di discesa ibera e super gigante • Dal 12 al 16 marzo 2023 SPECIAL OLYMPICS di Sci Alpino e Snowboard Alle porte del capoluogo c'è poi un altro, piccolo paradiso da scoprire: le Piccole stazioni della Provincia di Torino che di valle in valle, fino al versante piemontese del Parco Nazionale del Gran Paradiso, offrono una miriade di attività invernali in scenari di grande suggestione: Prali, Usseglio, Ala di Stura, Balme, Chiomonte-Pian del Frais, Pian Neiretto, Locana Alpe Cialma, Piamparato, Chialamberto, Groscavallo, Ceresole Reale, Colle del Lys. Il Cuneese darà il via alla sua stagione il 3 dicembre con il "White Saturday", che vedrà l'allestimento di un villaggio neve in Via Roma a Cuneo, presenti le stazioni sciistiche, i centri fondo, le professioni legate al mondo della montagna per presentare al pubblico le novità della stagione, con tante attività per bambini e famiglie. Celeberrime le sue stazioni sciistiche. Limone Piemonte, Limonetto e Quota 1400 sono le stelle di Riserva Bianca, il comprensorio nelle Alpi Marittime al confine con la Francia. Nella stupenda conca che raccorda tre valloni si snodano oltre 80 km di piste e itinerari per tutti gli amanti delle escursioni con racchette da neve e del fuoripista. Ad Artesina, Prato Nevoso e Frabosa Soprana, nel vasto comprensorio di Mondolè Ski, un unico skipass "a mani libere" apre oltre 130 km di piste agli sportivi, con variazioni freestyle da sperimentare nello Snowpark di Prato Nevoso, oasi della neve "estrema". Il lato adrenalinico dello sci alpinismo si scopre con escursioni giornaliere nelle valli o con traversate di più giorni attorno al Monviso o sulle vette delle Alpi Marittime. Nessun problema per i neofiti, che hanno a disposizione corsi e guide d'eccezione, anche per organizzare un'emozionante esperienza di arrampicata sulle cascate di ghiaccio. A Crissolo si praticano sci alpinismo, snowboard e si scia con le pelli, così come a Garessio 2000, frequentata anche per la discesa, mentre Paesana è un autentico "terrazzo bianco" affacciato sulla pianura, perfetto per discesa, scialpinismo, snowboard e rilassanti passeggiate con le ciaspole. Di grande attrattiva anche le stazioni particolarmente amate dalle famiglie, come Entracque e Lurisia, San Giacomo Cardini Ski e Viola Saint Greé, Argentera e Ponte Chianale Ruca Ski. Nel Biellese, a Oropa e sulle piste da discesa di Bielmonte, nel Parco Naturale Oasi Zegna, l'esperienza neve è a misura di esperti ed esordienti, con 20 km di piste da discesa e 20 km per il fondo. Qui l'inverno è sci e molto altro: non c'è che l'imbarazzo della scelta tra kite sci, slittino, pattinaggio, ciaspole, Nordic walking e rolla run (650 metri di percorso su bob a rotelle dalla cima del Monte Marca), per completare giornate speciali all'aria aperta, con una particolare attenzione alle esigenze "formato famiglia". E per un'esperienza elettrizzante, è possibile anche

Riproduzione autorizzata Licenza Promopress ad uso esclusivo del destinatario Vietato qualsiasi altro uso

“volare” sulla neve con lo snowboard trainati da un aquilone. Per Bielmonte, l’apertura è prevista nel weekend lungo dell’8 dicembre. Sullo sfondo di vallate e laghi prealpini, nel comprensorio di Neveazzurra c’è il paradiso degli sport invernali del Piemonte settentrionale, tra le meravigliose Valli dell’Ossola ed i Laghi Maggiore, d’Orta e di Mergozzo, distante solo un’ora e mezza da Milano e due ore da Torino. La prima stazione sciistica che inaugura la stagione invernale sarà il Centro Fondo di Riale che, grazie alla tecnica dello “Snowfarm” con la quale si conserva sotto teli geotermici la neve della stagione precedente, sarà possibile l’apertura anticipata già a partire dal 28 ottobre 2022. Qui, accanto alle piste da fondo, dalla metà di novembre si respirerà un’atmosfera nordica, grazie al nuovo angolo “Wellness a cielo aperto” che, ispirandosi allo stile scandivano, proporrà una sauna finlandese ed una vasca idromassaggio all’interno di botti di legno, il tutto alimentato in modo ecologico. Il calendario delle aperture si arricchirà il 2 dicembre con l’apertura di San Domenico Ski ed al Ponte dell’Immacolata con le aperture di Piana di Vigezzo, Domobianca365 e Alpe Cheggio Ski. Per la stagione invernale 22/23 vi sarà nuovamente l’opportunità di acquistare on-line uno skipass unico. Per maggiori info e dettagli: www.skiareavco.org Sci e ciaspole ai piedi si può partire all’avventura fino a Macugnaga, salendo all’area del Belvedere e del Monte Moro, con vista sul Monte Rosa. Inoltrandosi nel cuore innevato dell’Ossola si scoprono poi Formazza – Valdo (in particolare per la discesa), Riale, con l’anello di fondo utilizzato per gli allenamenti dalla nazionale italiana e da squadre internazionali, e l’Alpe Devero. Domobianca (a una decina di chilometri da Domodossola) è perfetta per chi pratica sci di discesa, ciaspole, snowboard – anche con maestri di sci – e sci alpinismo, sul bellissimo tracciato tra i boschi, mentre a San Domenico di Varzo ciaspole e lunghe discese fuori pista vanno per la maggiore. A Santa Maria Maggiore l’anello di fondo è percorribile anche in notturna mentre la novità di San Domenico Ski sarà la simulazione di un vero e proprio campo base Himalayano in quota e pernottamento in tenda. In Valsesia, gli amanti dello sci alpinismo e delle piste non battute trovano il loro habitat naturale nel comprensorio di Monterosa Ski un vero e proprio ski resort globale con oltre 180 chilometri di piste che si sviluppano lungo i pendii del Monte Rosa. Questa vasta area naturale, particolarmente adatta all’eliski, per sciare in neve fresca oltre 3.300 metri di altitudine, rivela spettacolari scenari panoramici come Punta Indren, che a 3.275 metri di quota è il punto più alto raggiungibile con gli impianti di risalita sul Monte Rosa tra Piemonte e Valle d’Aosta. Cuore di questo autentico “paradiso del freeride”, apprezzatissimo dagli appassionati di snowboard e fuoripista è Alagna. E per chi non allaccia gli scarponi da discesa le alternative non

Riproduzione autorizzata Licenza Promopress ad uso esclusivo del destinatario Vietato qualsiasi altro uso

mancano: dalle arrampicate su cascate di ghiaccio al telemark, sci di fondo ed energizzanti passeggiate con le ciaspole, per vivere la natura alpina con il sottofondo delle racchette che affondano della neve. Alpe di Mera – Scopello, poi, è la località ideale per chi predilige la montagna da assaporare a ritmo lento, oasi di relax e tranquillità. Tra le iniziative da segnalare, il ritorno delle cene in quota nei rifugi sulle piste di Alagna, tra gli eventi più attesi della stagione invernale. Il comprensorio Monterosa Ski 3 Valli prevede l'apertura impianti il 2 dicembre e il proseguimento della stagione sciistica fino a domenica 16 aprile. Se le condizioni di innevamento lo permetteranno, la dorsale Frachey-Staffal-Alagna potrà aprire già negli ultimi due weekend di novembre. Per l'Alpe di Mera: dal 6 all'11 dicembre, 17 e 18 dicembre, dal 23 dicembre al 26 marzo 2023. Il comprensorio ha individuato per lo skipass giornaliero tre stagionalità e tariffe senza aumenti di costo. Sconti con la promozione famiglia e per bambini e ragazzi. E per esperienze sulla neve alternative allo sci, ci sono quattro parchi gioco in quota, due ad Alagna e due all'Alpe di Mera, sempre accessibili e gratuiti. Dove l'Appennino Ligure incontra l'Alessandrino ecco Caldirola, tra le prime località sciistiche nate in Piemonte e oggi unico centro attrezzato per lo sport e il divertimento invernale della provincia di Alessandria. Meta in particolare degli amanti di fat bike, delle discese bianche ed escursioni con ciaspole, è un micro-cosmo con viste straordinarie sulla catena montuosa.

Riproduzione autorizzata Licenza Promopress ad uso esclusivo del destinatario Vietato qualsiasi altro uso

**29/10/2022**

**vconews.it**

**Argomento: SkiPass**

EAV: € 154
Utenti unici: 19.800

https://www.vconews.it/2022/10/29/leggi-notizia/argomenti/turismo-3/articolo/turismo-della-neve-il-piemonte-a-skipass-modena.html

# Turismo della neve, il Piemonte a SkiPass Modena



Al Salone del Turismo e degli Sport invernali anche il Distretto dei Laghi con le proposte del comprensorio di Neveazzurra

Dal 29 ottobre al 1 novembre il Piemonte torna sulla scena di Skipass, il Salone del Turismo e degli Sport invernali allestito negli spazi di Modenafiere, punto di riferimento internazionale per appassionati e operatori del settore.

Nel Padiglione A (stand 26), la Regione Piemonte accoglie pubblico e operatori in collaborazione con Visit Piemonte, insieme ai rappresentanti delle ATL Turismo Torino con i comprensori sciistici Vialattea e Bardonecchia, ATL Cuneese, ATL Distretto Laghi e ATL Biella Valsesia Vercelli.

Per il Piemonte la partecipazione all'evento fieristico che tradizionalmente inaugura la stagione invernale è l'occasione per presentare la propria ampia offerta turistica che spazia dalle piccole stazioni ai grandi comprensori di richiamo internazionale.

Domenica 30 ottobre alle ore 11,30 Aperitivo Mondiale: due chiacchiere sulla tappa di Coppa del Mondo femminile di Sestriere del 10/11 dicembre

Alle 15 Bardo Family & Sport holidays, presentazione della stagione invernale 2022-23 di Bardonecchia; a seguire, degustazione di cioccolato a cura del Maestro del Gusto Franco Ugetti

Lunedì 31 ottobre ore 11,30: OPA CUP – presentazione delle gare di Cross Country a Pragelato e degli eventi di avvicinamento a Torino 2025 World University Games.

Tutti i giorni, giochi e animazioni con il coinvolgimento dei comprensori Bardonecchia, Vialattea e NeveAzzurra.

Con 1.350 km di piste, 14 snowpark, strutture ricettive di alta qualità, impianti di ultima generazione e un attrezzato sistema di rifugi, il Piemonte è pronto all'imminente debutto della stagione bianca con una gran messe di proposte e

Riproduzione autorizzata Licenza Promopress ad uso esclusivo del destinatario Vietato qualsiasi altro uso

attività pensate per offrire un'esperienza su misura tra sport e sapori alpini, svago e benessere nelle sue oltre 50 stazioni sciistiche, facilmente raggiungibili in treno o in auto.

Ad arricchire l'offerta turistica in chiave sostenibile, una fitta rete di itinerari e percorsi per praticare in tutta sicurezza sci da discesa, ma anche slittino e bob, snowboard, sci alpinismo e arrampicata su creste e cascate di ghiaccio, camminate con le racchette da neve, pattinaggio, sci di fondo, escursionismo e sleddog. Sullo sfondo, cime tra le più elevate d'Europa (dal Monviso al Monte Rosa e il massiccio del Gran Paradiso), due Parchi Nazionali (il Parco Nazionale del Gran Paradiso e il Parco Nazionale della Val Grande), e una biodiversità che anche in inverno conquista gli amanti della fotografia naturalistica e del wild watching, tra borghi e atmosfere incantate.

Una panoramica impareggiabile, quella offerta dal Piemonte della neve, a partire da ViaLattea, il vasto comprensorio delle Alpi Torinesi che quest'anno, in presenza di condizioni normali di innevamento, aprirà la stagione mercoledì 7 dicembre e darà la possibilità di sciare fino a Pasquetta, lunedì 10 aprile: oltre 400 chilometri di piste che – tra pinete e borghi vista vetta - collegano Sestriere e Pragelato, Cesana-Sansicario, Claviere, Oulx, Sauze d'Oulx e la francese Montgenèvre. Il comprensorio, acquisito nel febbraio scorso dal fondo d'investimento britannico iCON Infrastructure, si presenta in fiera con la nuova brand identity "Via Lattea Your Mountain Experience", un'immagine coordinata, il nuovo sito e rinnovati canali social. Tra le novità, la modernissima seggiovia Nuovo Cit Roc a 6 posti altamente performante, pensata anche a servizio delle grandi competizioni sportive. Lo skipass giornaliero aumenta leggermente a causa del caro energia,; torna inoltre, molto atteso, lo skipass stagionale valido su tutti gli impianti, a prezzo promozionale fino al 14 novembre.

Tra gli eventi sportivi internazionali:dal 28 novembre al 4 dicembre la Pragelato OPA Cup 2022 con le gare di sci nordico. Il 10 e 11 dicembre la Coppa del Mondo di sci femminile, occasione per la quale è stato creata un'offerta speciale hotel+accredito per assistere alle gare.

Novità di punta anche a BardonecchiaSki, il comprensorio che si estende per 100 chilometri nell'area compresa tra Jafferau e Colomion - Les Arnauds – Melezet, dove è possibile raggiungere le diverse frazioni collegate fra loro anche con gli sci ai piedi, lungo le tante piste tracciate anche nei boschi. Apertura prevista il 4 dicembre, ma l'inaugurazione della stagione invernale è prevista già nel fine settimana del 29 ottobre con l'apertura dell'Alpine Coaster, l'adrenalinica slitta

Riproduzione autorizzata Licenza Promopress ad uso esclusivo del destinatario Vietato qualsiasi altro uso

biposto capace di regalare discese emozionanti tra i boschi di Campo Smith, e dell'Adventure Park, il parco acrobatico dove sfidare i propri limiti attraverso numerosi giochi sospesi a stretto contatto con la natura. In occasione della nuova stagione, inoltre, il sito

Bardonecchia Ski rinnova la propria immagine ed amplia e offre la vendita online di tutte le attività. Anche qui fino al 13 novembre lo skipass stagionale è in vendita al prezzo promozionale.

Non manca nella nuova stagione una serie di appuntamenti sportivi di grande prestigio:

• Dal 13 al 15 gennaio Coppa Europa di Telemark 2023
• 2 e il 3 febbraio 2023 FIS GRAND PRIX femminile di super gigante
• Dal 6 al 10 marzo 2023 FIS GRAND PRIX maschile di discesa ibera e super gigante
• Dal 12 al 16 marzo 2023 SPECIAL OLYMPICS di Sci Alpino e Snowboard

Alle porte del capoluogo c'è poi un altro, piccolo paradiso da scoprire: le Piccole stazioni della Provincia di Torino che di valle in valle, fino al versante piemontese del Parco Nazionale del Gran Paradiso, offrono una miriade di attività invernali in scenari di grande suggestione: Prali, Usseglio, Ala di Stura, Balme, Chiomonte-Pian del Frais, Pian Neiretto, Locana Alpe Cialma, Piamparato, Chialamberto, Groscavallo, Ceresole Reale, Colle del Lys.

Il Cuneese darà il via alla sua stagione il 3 dicembre con il "White Saturday", che vedrà l'allestimento di un villaggio neve in Via Roma a Cuneo, presenti le stazioni sciistiche, i centri fondo, le professioni legate al mondo della montagna per presentare al pubblico le novità della stagione, con tante attività per bambini e famiglie. Celeberrime le sue stazioni sciistiche. Limone Piemonte, Limonetto e Quota 1400 sono le stelle di Riserva Bianca, il comprensorio nelle Alpi Marittime al confine con la Francia. Nella stupenda conca che raccorda tre valloni si snodano oltre 80 km di piste e itinerari per tutti gli amanti delle escursioni con racchette da neve e del fuoripista. Ad Artesina, Prato Nevoso e Frabosa Soprana, nel vasto comprensorio di Mondolè Ski, un unico skipass "a mani libere" apre oltre 130 km di piste agli sportivi, con variazioni freestyle da sperimentare nello Snowpark di Prato Nevoso, oasi della neve "estrema". Il lato adrenalinico dello sci alpinismo si scopre con escursioni giornaliere nelle valli o con traversate di più giorni attorno al Monviso o sulle vette delle Alpi Marittime.

Nessun problema per i neofiti, che hanno a disposizione corsi e guide d'eccezione, anche per organizzare un'emozionante esperienza di arrampicata sulle cascate di ghiaccio. A Crissolo si praticano sci alpinismo, snowboard e si scia con le pelli, così

Riproduzione autorizzata Licenza Promopress ad uso esclusivo del destinatario Vietato qualsiasi altro uso

come a Garessio 2000, frequentata anche per la discesa, mentre Paesana è un autentico "terrazzo bianco" affacciato sulla pianura, perfetto per discesa, scialpinismo, snowboard e rilassanti passeggiate con le ciaspole. Di grande attrattiva anche le stazioni particolarmente amate dalle famiglie, come Entracque e Lurisia, San Giacomo Cardini Ski e Viola Saint Greé, Argentera e Ponte Chianale Ruca Ski.
Nel Biellese, a Oropa e sulle piste da discesa di Bielmonte, nel Parco Naturale Oasi Zegna, l'esperienza neve è a misura di esperti ed esordienti, con 20 km di piste da discesa e 20 km per il fondo. Qui l'inverno è sci e molto altro: non c'è che l'imbarazzo della scelta tra kite sci, slittino, pattinaggio, ciaspole, Nordic walking e rolla run (650 metri di percorso su bob a rotelle dalla cima del Monte Marca), per completare giornate speciali all'aria aperta, con una particolare attenzione alle esigenze "formato famiglia". E per un'esperienza elettrizzante, è possibile anche "volare" sulla neve con lo snowboard trainati da un aquilone. Per Bielmonte, l'apertura è prevista nel weekend lungo dell'8 dicembre.
Sullo sfondo di vallate e laghi prealpini, nel comprensorio di Neveazzurra c'è il paradiso degli sport invernali del Piemonte settentrionale, tra le meravigliose Valli dell'Ossola ed i Laghi Maggiore, d'Orta e di Mergozzo, distante solo un'ora e mezza da Milano e due ore da Torino.
La prima stazione sciistica che inaugura la stagione invernale sarà il Centro Fondo di Riale che, grazie alla tecnica dello "Snowfarm" con la quale si conserva sotto teli geotermici la neve della stagione precedente, sarà possibile l'apertura anticipata già a partire dal 28 ottobre 2022. Qui, accanto alle piste da fondo, dalla metà di novembre si respirerà un'atmosfera nordica, grazie al nuovo angolo "Wellness a cielo aperto" che, ispirandosi allo stile scandivano, proporrà una sauna finlandese ed una vasca idromassaggio all'interno di botti di legno, il tutto alimentato in modo ecologico.
Il calendario delle aperture si arricchirà il 2 dicembre con l'apertura di San Domenico Ski ed al Ponte dell'Immacolata con le aperture di Piana di Vigezzo, Domobianca365 e Alpe Cheggio Ski. Per la stagione invernale 22/23 vi sarà nuovamente l'opportunità di acquistare on-line uno skipass unico. Per maggiori info e dettagli: www.skiareavco.org
Sci e ciaspole ai piedi si può partire all'avventura fino a Macugnaga, salendo all'area del Belvedere e del Monte Moro, con vista sul Monte Rosa. Inoltrandosi nel cuore innevato dell'Ossola si scoprono poi Formazza – Valdo (in particolare per la discesa), Riale, con l'anello di fondo utilizzato per gli allenamenti dalla nazionale italiana e da squadre internazionali, e l'Alpe Devero. Domobianca (a una decina di chilometri da

Riproduzione autorizzata Licenza Promopress ad uso esclusivo del destinatario Vietato qualsiasi altro uso

Domodossola) è perfetta per chi pratica sci di discesa, ciaspole, snowboard – anche con maestri di sci – e sci alpinismo, sul bellissimo tracciato tra i boschi, mentre a San Domenico di Varzo ciaspole e lunghe discese fuori pista vanno per la maggiore. A Santa Maria Maggiore l'anello di fondo è percorribile anche in notturna mentre la novità di San Domenico Ski sarà la simulazione di un vero e proprio campo base Himalayano in quota e pernottamento in tenda.

In Valsesia, gli amanti dello sci alpinismo e delle piste non battute trovano il loro habitat naturale nel comprensorio di Monterosa Ski un vero e proprio ski resort globale con oltre 180 chilometri di piste che si sviluppano lungo i pendii del Monte Rosa. Questa vasta area naturale, particolarmente adatta all'eliski, per sciare in neve fresca oltre 3.300 metri di altitudine, rivela spettacolari scenari panoramici come Punta Indren, che a 3.275 metri di quota è il punto più alto raggiungibile con gli impianti di risalita sul Monte Rosa tra Piemonte e Valle d'Aosta. Cuore di questo autentico "paradiso del freeride", apprezzatissimo dagli appassionati di snowboard e fuoripista è Alagna. E per chi non allaccia gli scarponi da discesa le alternative non mancano: dalle arrampicate su cascate di ghiaccio al telemark, sci di fondo ed energizzanti passeggiate con le ciaspole, per vivere la natura alpina con il sottofondo delle racchette che affondano della neve. Alpe di Mera – Scopello, poi, è la località ideale per chi predilige la montagna da assaporare a ritmo lento, oasi di relax e tranquillità. Tra le iniziative da segnalare, il ritorno delle cene in quota nei rifugi sulle piste di Alagna, tra gli eventi più attesi della stagione invernale.

Il comprensorio Monterosa Ski 3 Valli prevede l'apertura impianti il 2 dicembre e il proseguimento della stagione sciistica fino a domenica 16 aprile. Se le condizioni di innevamento lo permetteranno, la dorsale Frachey-Staffal-Alagna potrà aprire già negli ultimi due weekend di novembre. Per l'Alpe di Mera: dal 6 all'11 dicembre, 17 e 18 dicembre, dal 23 dicembre al 26 marzo 2023. Il comprensorio ha individuato per lo skipass giornaliero tre stagionalità e tariffe senza aumenti di costo. Sconti con la promozione famiglia e per bambini e ragazzi. E per esperienze sulla neve alternative allo sci, ci sono quattro parchi gioco in quota, due ad Alagna e due all'Alpe di Mera, sempre accessibili e gratuiti.

Dove l'Appennino Ligure incontra l'Alessandrino ecco Caldirola, tra le prime località sciistiche nate in Piemonte e oggi unico centro attrezzato per lo sport e il divertimento invernale della provincia di Alessandria. Meta in particolare degli amanti di fat bike, delle discese bianche ed escursioni con ciaspole, è un micro-cosmo con viste straordinarie sulla catena montuosa.

C.S.

Riproduzione autorizzata Licenza Promopress ad uso esclusivo del destinatario Vietato qualsiasi altro uso

**29/10/2022**

**formatrieti.it**

**Argomento: SkiPass**

EAV: € 162
Utenti unici: 24.533

https://www.formatrieti.it/turismo-il-lazio-presente-la-prima-volta-skipass-2022

# TURISMO, IL LAZIO PRESENTE PER LA PRIMA VOLTA A SKIPASS ...www.formatrieti.it › turismo-il-la




TURISMO, IL LAZIO PRESENTE PER LA PRIMA VOLTA A SKIPASS 2022 | FORMAT RIETITERMINILLO

TURISMO, IL LAZIO PRESENTE PER LA PRIMA VOLTA A SKIPASS 2022

sport, turismo

La Regione Lazio sarà presente, per la prima volta e con un proprio stand espositivo, alla trentennale fiera Skipass 2022, l'unico salone sul territorio dedicato agli sport invernali e alla montagna bianca, in programma a Modena da oggi fino al 1° novembre 2022. Tre giorni dedicati al B2C, ai viaggi, al tempo libero, ai meeting e alle occasioni di business per gli operatori come il "Matching Day". Nello stand regionale, saranno raccontate le potenzialità di un territorio articolato capace di soddisfare la domanda di quanti nutrono interesse verso l'outdoor e la montagna. Inoltre, saranno presenti alcuni operatori laziali che promuoveranno numerose proposte di viaggio e di esperienze all'aria aperta a contatto con una natura libera e selvaggia, per chi vorrà scegliere il Lazio come destinazione turistica montana. "Essere presenti per la prima volta a Skipass è un'occasione preziosa per far conoscere un segmento turistico laziale a volte meno conosciuto, ma non per questo di minore importanza, nonché un'opportunità unica di incontro tra i nostri operatori e potenziali buyer. La montagna è un luogo ideale per incentivare un turismo sostenibile e in sinergia con lo sport, l'outdoor, la sostenibilità ambientale che può divenire, se il territorio è posto nelle condizioni di esprimere il proprio valore e potenziale, volano economico per il Lazio" – dichiara Valentina Corrado, Assessore al Turismo e agli Enti Locali della Regione Lazio, che prosegue: "Abbiamo stanziato, a tale scopo, quasi 8 milioni di euro a favore dei nostri Comuni montani per realizzare interventi utili, ad esempio, alla prevenzione del dissesto idrogeologico e degli incendi boschivi. A ciò si somma quanto previsto nel Piano Triennale di Riqualificazione dei Piccoli Comuni, che consentirà ai Comuni montani di ottenere

Riproduzione autorizzata Licenza Promopress ad uso esclusivo del destinatario Vietato qualsiasi altro uso

importanti finanziamenti per interventi sul territorio” – prosegue Corrado. “Stiamo continuando a lavorare al fianco dei Comuni montani da un lato per offrire opportunità di riqualificazione e investimenti, dall’altro, per promuovere le bellezze e le potenzialità del territorio sostenendo lo sviluppo dell’economia della montagna, e la partecipazione alla kermesse modenese lo dimostra” - conclude Corrado. Nel corso della fiera, nello specifico domenica 30 ottobre alle ore 11, è previsto l’incontro “La montagna nel Lazio”: sarà un’occasione per riflettere sulle potenzialità del territorio e per presentare l’offerta turistica regionale, con particolare riferimento all’attività sciistica e alle esperienze outdoor da vivere nell’intero Lazio. 29 ottobre 2022

condividi su:

Ottobre 2022

Agosto 2022

Agosto 2022

Agosto 2022

Agosto 2022

Agosto 2022

Giugno 2022

Marzo 2022

SEGUICI:

Riproduzione autorizzata Licenza Promopress ad uso esclusivo del destinatario Vietato qualsiasi altro uso

https://www.agenziacult.it/notiziario/turismo-ass-corrado-lazio-presente-per-la-prima-volta-a-skipass-2022/

# Turismo, ass. Corrado: Lazio presente per la prima volta a Skipass ...www.agenziacult.it › no

Turismo, ass. Corrado: Lazio presente per la prima volta a Skipass 2022 - AgenziaCultTurismo, ass. Corrado: Lazio presente per la prima volta a Skipass 2022

Per visualizzare l'articolo integrale bisogna essere abbonati.

Per sottoscrivere un abbonamento contatta gli uffici commerciali all'indirizzo marketing@agenziacult.it .

Se invece vuoi ricevere settimanalmente una selezione delle notizie pubblicate da Agenzia CULT registrati alla Newsletter settimanale gratuita.

Abilita JavaScript nel browser per completare questo modulo. Nome utente o email * Password * Password dimenticata?

Non hai un account? Scrivici per informazioni sui nostri abbonamenti o registrati alla newsletter gratuita settimanale.

Entra

Il crowdfunding donation è donna

L'arte rappresenta la società, nel bene e nel male: un'intervista a Cecilia Alemani sulla sua Biennale

LA VIGNETTA DI TICO

Agenzia di stampa quotidiana

Società editrice: Asacos Srls

N° iscrizione ROC: 37933

ISSN 2705-0033 [AgCult. Notiziario]

Le fondazioni di comunità di fronte alla sfida comunitaria nella contemporaneità

Il "mestiere" del fundraiser culturale: cosa mettere nella cassetta degli attrezzi?

Il lavoro autonomo nell'audiovisivo e nell'editoria libraria: contratti e tutele nell'era delle piattaforme

Riproduzione autorizzata Licenza Promopress ad uso esclusivo del destinatario Vietato qualsiasi altro uso

Urbino, Sgarbi porta nuove opere alla mostra su Federico da Montefeltro
Puglia, luoghi della cultura statali aperti nel ponte di Ognissanti
Back To Top Questo sito usa cookie per fornirti un'esperienza di navigazione migliore. Proseguendo la navigazione accetti l'utilizzo dei cookie da parte nostra. Puoi disattivarli se lo desideri. Accetta leggi tutto Manage consent Chiudi
Privacy Overview
This website uses cookies to improve your experience while you navigate through the website. Out of these, the cookies that are categorized as necessary are stored on your browser as they are essential for the working of basic functionalities of the website. We also use third-party cookies that help us analyze and understand how you use this website. These cookies will be stored in your browser only with your consent. You also have the option to opt-out of these cookies. But opting out of some of these cookies may affect your browsing experience. Necessary Necessary Sempre abilitato Necessary cookies are absolutely essential for the website to function properly. These cookies ensure basic functionalities and security features of the website, anonymously.
Cookie
Durata
Descrizione
cookielawinfo-checkbox-analytics
11 months
This cookie is set by GDPR Cookie Consent plugin. The cookie is used to store the user consent for the cookies in the category "Analytics".
cookielawinfo-checkbox-functional
11 months
The cookie is set by GDPR cookie consent to record the user consent for the cookies in the category "Functional".
cookielawinfo-checkbox-necessary
11 months
This cookie is set by GDPR Cookie Consent plugin. The cookies is used to store the user consent for the cookies in the category "Necessary".
cookielawinfo-checkbox-others
11 months
This cookie is set by GDPR Cookie Consent plugin. The cookie is used to store the user consent for the cookies in the category "Other.
cookielawinfo-checkbox-performance

Riproduzione autorizzata Licenza Promopress ad uso esclusivo del destinatario Vietato qualsiasi altro uso

11 months

This cookie is set by GDPR Cookie Consent plugin. The cookie is used to store the user consent for the cookies in the category "Performance".

viewed_cookie_policy

11 months

The cookie is set by the GDPR Cookie Consent plugin and is used to store whether or not user has consented to the use of cookies. It does not store any personal data.

Riproduzione autorizzata Licenza Promopress ad uso esclusivo del destinatario Vietato qualsiasi altro uso

27/10/2022

laragione.eu

Argomento: SkiPass

EAV: € 180
Utenti unici: 25.433

https://laragione.eu/life/sport/torna-skipass-modena-meet-the-winter/

# Torna Skipass Modena, Meet the Winter




Dal 29 all'1 novembre torna l'imperdibile appuntamento con Modena-Skipass, in collaborazione con Modenafiere, il più importante salone del turismo e degli sport invernali in Italia, che presenterà in anteprima le vacanze sulla neve della nuova stagione 2022-2023.

Lo slogan di quest'anno è "Meet the winter", perché è proprio con Skipass che tutti gli appassionati della montagna, gli addetti ai lavori e la Federazione Italiana Sport Invernali, insieme a tutti i suoi atleti, incontreranno l'inverno. Presenti tantissimi volti noti degli sport della neve e del ghiaccio: le azzurre Marta Bassino e Federica Brignone, Dominik Paris, sciatore alpino vincitore della medaglia d'oro nel supergigante ai Campionati mondiali di Are 2019 e una Coppa del Mondo nella stessa specialità, Federico Pellegrino, fondista italiano, campione del mondo nello sprint Lahti 2017 e vincitore di due Coppe del Mondo sprint e di due medaglie d'argento olimpiche, Dorothea Wierer, tre volte campionessa mondiale a livello individuale, due volte vincitrice della Coppa del Mondo di biathlon. E ancora Michela Moioli, l'orgoglio emiliano Giuliano Razzoli, i campioni dello sci alpinismo, per raccontare al meglio la neo-disciplina olimpica in vista delle Olimpiadi italiane di Milano-Cortina 2026.

La stagione della neve comincerà come di consueto con il taglio del nastro di Skipass il 29 ottobre alle ore 16 nella Galleria Centrale della fiera, a cui presenzieranno istituzioni e atleti. All'inaugurazione sarà presente Alberto Tomba, il campione olimpico testimonial dell'Appennino Emiliano Romagnolo e protagonista del video della campagna promozionale invernale, realizzato da Regione e Apt Servizi Emilia-Romagna. Il campione bolognese e l'Assessore Regionale del Turismo dell'Emilia-Romagna, Andrea Corsini, taglieranno il nastro inaugurale della manifestazione.

"Di fronte alla 'scommessa' della stagione invernale 2022-2023 – sottolinea

Riproduzione autorizzata Licenza Promopress ad uso esclusivo del destinatario Vietato qualsiasi altro uso

l’Assessore Corsini – i nostri operatori hanno sfoderato tutto il loro dinamismo, puntando all’ottimizzazione dei consumi e all’innovazione dei servizi. Attività che li hanno visti sempre affiancati dalla Regione, che ha puntato, con costanti investimenti e confronti diretti con i territori, a colmare il gap di due stagioni di stop e a rendere sempre più competitive le stazioni del nostro Appennino. Il Turismo Bianco è per noi una risorsa importante, che completa l’offerta di vacanza a 360 gradi della Regione. Che quella che si apre a breve sia una buona edizione di Skipass, preludio di una stagione invernale dal segno più!”.

Come di consueto, anche quest’anno Skipass Panorama Turismo – Osservatorio Italiano del Turismo Montano, ha raccolto informazioni e dati sull’inverno 2022-23: “La stagione dell’incertezza, così potrebbe essere definita l’imminente stagione invernale – ha dichiarato Massimo Feruzzi, responsabile di Skipass Panorama Turismo – da un lato un forte desiderio da parte degli italiani, di trascorrere le proprie vacanze in montagna, e dall’altro il timore per inflazione, crescita dei prezzi, difficoltà economiche. Anche l’intera filiera della Montagna Bianca Italiana si trova costretta, per i medesimi motivi, a rivedere i propri prezzi al rialzo, con incrementi che vanno dal 13,5% al 10% circa per impianti di risalita, strutture ricettive e servizi di bar/ristorazione, mentre più moderati saranno gli aumenti delle scuole sci (+6,8%). Una stagione, quella del 2022/2023, nella quale vedremo esplodere una nuova comunità outdoor invernale, quella dei “no crowds”, che predilige vivere la montagna innevata godendo di ampi spazi, lontani dalla folla delle piste negli orari di punta e dei rifugi nell’ora di pranzo, e per questo motivo praticano passeggiate sulla neve o winter trekking, touring e randonnée, skinning e scialpinismo. Queste, unitamente al tradizionale sci alpino, sono infatti le discipline in crescita nel prossimo inverno; inverno che vedrà sulle piste 4 milioni e 116mila nostri connazionali”.

Per Alfonso Panzani, presidente di Modenafiere, Skipass è già un successo perché “nonostante le difficoltà di una situazione complessiva certamente non facile, siamo molto felici di un risultato che non era assolutamente scontato per la manifestazione, proprio alla luce delle grandi difficoltà e delle sfide non da poco che l’attuale situazione di forte crescita dei costi energetici pone a tutte le stazioni sciistiche ed agli impianti di risalita”.

Di Claudia Burgio

Riproduzione autorizzata Licenza Promopress ad uso esclusivo del destinatario Vietato qualsiasi altro uso

29/10/2022

tvqui.it

Argomento: SkiPass

EAV: € 128
Utenti unici: 27.933

https://www.tvqui.it/skipass-2022-oggi-il-taglio-del-nastro/

# SKIPASS 2022, OGGI IL TAGLIO DEL NASTRO




L'inverno torna protagonista nel quartiere fieristico di Modena con Skipass. Meet The Winter lo slogan scelto quest'anno per dare il via alla stagione della neve che come di consueto comincia proprio con il taglio dche ci sarà nel pomeriggio. Tanti i campioni che prenderanno parte alla manifestazione, tra cui anche Alberto Tomba, testimonial dell'Appennino Emiliano Romagnolo. The post SKIPASS 2022, OGGI IL TAGLIO DEL NASTRO appeared first on Tv Qui Modena.

Riproduzione autorizzata Licenza Promopress ad uso esclusivo del destinatario Vietato qualsiasi altro uso

https://theworldnews.net/it-news/turismo-corrado-lazio-presente-per-la-prima-volta-alla-skipass-2022

# Turismo, Corrado: “Lazio presente per la prima volta alla Skipass 2022”

ROMA – La Regione Lazio sarà presente, per la prima volta e con un proprio stand espositivo, alla trentennale fiera Skipass 2022, l’unico salone sul territorio dedicato agli sport invernali e alla montagna bianca, in programma a Modena da oggi fino al 1° novembre 2022.

Tre giorni dedicati al B2C, ai viaggi, al tempo libero, ai meeting e alle occasioni di business per gli operatori come il “Matching Day”.

Nello stand regionale, saranno raccontate le potenzialità di un territorio articolato capace di soddisfare la domanda di quanti nutrono interesse verso l’outdoor e la montagna. Inoltre, saranno presenti alcuni operatori laziali che promuoveranno numerose proposte di viaggio e di esperienze all’aria aperta a contatto con una natura libera e selvaggia, per chi vorrà scegliere il Lazio come destinazione turistica montana.

“Essere presenti per la prima volta a Skipass è un’occasione preziosa per far conoscere un segmento turistico laziale a volte meno conosciuto, ma non per questo di minore importanza, nonché un’opportunità unica di incontro tra i nostri operatori e potenziali buyer. La montagna è un luogo ideale per incentivare un turismo sostenibile e in sinergia con lo sport, l’outdoor, la sostenibilità ambientale che può divenire, se il territorio è posto nelle condizioni di esprimere il proprio valore e potenziale, volano economico per il Lazio” – dichiara Valentina Corrado, Assessore al Turismo e agli Enti Locali della Regione Lazio, che prosegue: “Abbiamo stanziato, a tale scopo, quasi 8 milioni di euro a favore dei nostri Comuni montani per realizzare interventi utili, ad esempio, alla prevenzione del dissesto idrogeologico e degli incendi boschivi. A ciò si somma quanto previsto nel Piano Triennale di

Riproduzione autorizzata Licenza Promopress ad uso esclusivo del destinatario Vietato qualsiasi altro uso

Riqualificazione dei Piccoli Comuni, che consentirà ai Comuni montani di ottenere importanti finanziamenti per interventi sul territorio" – prosegue Corrado. "Stiamo continuando a lavorare al fianco dei Comuni montani da un lato per offrire opportunità di riqualificazione e investimenti, dall'altro, per promuovere le bellezze e le potenzialità del territorio sostenendo lo sviluppo dell'economia della montagna, e la partecipazione alla kermesse modenese lo dimostra" – conclude Corrado.
Nel corso della fiera, nello specifico domenica 30 ottobre alle ore 11, è previsto l'incontro "La montagna nel Lazio": sarà un'occasione per riflettere sulle potenzialità del territorio e per presentare l'offerta turistica regionale, con particolare riferimento all'attività sciistica e alle esperienze outdoor da vivere nell'intero Lazio.

Riproduzione autorizzata Licenza Promopress ad uso esclusivo del destinatario Vietato qualsiasi altro uso

29/10/2022

expartibus.it

Argomento: SkiPass

EAV: € 228
Utenti unici: 36.400

https://www.expartibus.it/turismocorrado-lazio-presente-per-la-prima-volta-a-skipass-2022/

# Turismo,Corrado: 'Lazio presente per la prima volta a Skipass 2022'




L'evento è in programma a Modenafiere dal 29 ottobre al 1° novembre Riceviamo e pubblichiamo dall'Ufficio Stampa della Regione Lazio. La Regione Lazio sarà presente, per la prima volta e con un proprio stand espositivo, alla trentennale fiera Skipass 2022, l'unico salone sul territorio dedicato agli sport invernali e alla montagna bianca, in programma a Modena da oggi fino al 1° novembre 2022. Tre giorni dedicati al B2C, ai viaggi, al tempo libero, ai meeting e alle occasioni di business per gli operatori come il 'Matching Day'. Nello stand regionale, saranno raccontate le potenzialità di un territorio articolato capace di soddisfare la domanda di quanti nutrono interesse verso l'outdoor e la montagna. Inoltre, saranno presenti alcuni operatori laziali che promuoveranno numerose proposte di viaggio e di esperienze all'aria aperta a contatto con una natura libera e selvaggia, per chi vorrà scegliere il Lazio come destinazione turistica montana. Dichiara Valentina Corrado, Assessore al Turismo e agli Enti Locali della Regione Lazio: Essere presenti per la prima volta a Skipass è un'occasione preziosa per far conoscere un segmento turistico laziale a volte meno conosciuto, ma non per questo di minore importanza, nonché un'opportunità unica di incontro tra i nostri operatori e potenziali buyer. La montagna è un luogo ideale per incentivare un turismo sostenibile e in sinergia con lo sport, l'outdoor, la sostenibilità ambientale che può divenire, se il territorio è posto nelle condizioni di esprimere il proprio valore e potenziale, volano economico per il Lazio. Abbiamo stanziato, a tale scopo, quasi 8 milioni di euro a favore dei nostri Comuni montani per realizzare interventi utili, ad esempio, alla prevenzione del dissesto idrogeologico e degli incendi boschivi. A ciò si somma quanto previsto nel Piano Triennale di Riqualificazione dei Piccoli Comuni, che consentirà ai Comuni montani di ottenere importanti finanziamenti per interventi sul territorio. Stiamo continuando a

Riproduzione autorizzata Licenza Promopress ad uso esclusivo del destinatario Vietato qualsiasi altro uso

lavorare al fianco dei Comuni montani da un lato per offrire opportunità di riqualificazione e investimenti, dall'altro, per promuovere le bellezze e le potenzialità del territorio sostenendo lo sviluppo dell'economia della montagna, e la partecipazione alla kermesse modenese lo dimostra. Nel corso della fiera, nello specifico domenica 30 ottobre alle ore 11:00, è previsto l'incontro 'La montagna nel Lazio': sarà un'occasione per riflettere sulle potenzialità del territorio e per presentare l'offerta turistica regionale, con particolare riferimento all'attività sciistica e alle esperienze outdoor da vivere nell'intero Lazio. L'articolo Turismo,Corrado: 'Lazio presente per la prima volta a Skipass 2022' sembra essere il primo su ExPartibus.

Riproduzione autorizzata Licenza Promopress ad uso esclusivo del destinatario Vietato qualsiasi altro uso

29/10/2022

tvqui.it

Argomento: SkiPass

EAV: € 143
Utenti unici: 27.933

https://www.tvqui.it/modenafiere-voglia-di-inverno-con-skipass-tomba-allinaugurazione/

# MODENAFIERE, VOGLIA DI INVERNO CON SKIPASS. TOMBA ALL'INAUGURAZIONE




Nel video interviste a Alfonso Panzani, Presidente ModenaFiere e Alberto Tomba, Testimonial Appennino Emiliano Romagnolo "Meet the Winter": incontra l'inverno. In anticipo sullo strano calendario meteorologico di quest'anno, con questo slogan ha preso il via la nuova edizione di Skipass. Gli amanti dello sport invernale sono tornati a invadere i padiglioni di ModenaFiere per assistere a eventi, show, incontrare tour operator, rappresentanti di strutture ricettive e approfittare degli espositori per acquisti all'insegna della neve. Questo pomeriggio il momento dell'inaugurazione ufficiale, alla presenza delle autorità e di numerosi atleti. Presente al taglio del nastro anche Alberto Tomba. The post MODENAFIERE, VOGLIA DI INVERNO CON SKIPASS. TOMBA ALL'INAUGURAZIONE appeared first on Tv Qui Modena.

Riproduzione autorizzata Licenza Promopress ad uso esclusivo del destinatario Vietato qualsiasi altro uso

29/10/2022

rietinvetrina.it

Argomento: SkiPass

EAV: € 441
Utenti unici: 86.200

https://www.rietinvetrina.it/allo-skipass-di-modena-spazio-al-terminillo-ma-le-scuole-di-sci-non-sono-state-invitate-speriamo-sia-solo-un-errore/

# Allo “Skipass” di Modena spazio al Terminillo, ma le scuole di sci non sono state invitate. “Speriamo sia solo un errore”



“Apprendiamo in questo istante, leggendo il programma della manifestazione dedicata agli sport invernali fiore all’occhilello della FISI “Skipass”, che si svolge ogni anno presso la Fiera di Modena, che quest’anno finalmente sarà presente un corner dedicato alla promozione della nostra montagna. Era ora, e questo ci riempie di gioia! Peccato che in riferimento al “settore montagna”, le uniche figure professionali, riconosciute per legge ed inquadrate in un un albo professionale paragonabile a quello di medici, architetti etc, nella Regione Lazio, siano al momento soltanto i maestri di sci. E a occhio, ci sembra non essere stati invitati. Benvenga la partecipazione dei colleghi fondisti, ma a parlare di sci, che è una parola che comprende sci alpino, sci di fondo, snowboard, sci alpinismo e molto altro, è stata invitata una associazione che si occupa principalmente di trekking e rafting che non ha nessuna competenza nello sci. Le uniche due scuole di sci presenti al Terminillo ed iscritte al collegio maestri sci Lazio, che sarebbero le uniche titolate a parlare, neanche invitate. Ci auguriamo sia solo un errore dovuto alla non conoscenza del settore turismo invernale.Ci farebbe piacere avere dei chiarimenti in merito dagli organizzatori visto che nella montagna che stanno andando a promuovere gli unici che possono insegnare lo sci per legge sono i professionisti abilitati”.Scuola Sci Terminillo Scuola Sci Pian de Valli L'articolo Allo “Skipass” di Modena spazio al Terminillo, ma le scuole di sci non sono state invitate. “Speriamo sia solo un errore” proviene da Rietinvetrina.

Riproduzione autorizzata Licenza Promopress ad uso esclusivo del destinatario Vietato qualsiasi altro uso

https://www.sportcultura.tv/2022/10/29/inaugurata-la-ventottesima-edizione-di-skipass-con-alberto-tomba-video/

# Inaugurata la ventottesima edizione di Skipass con Alberto Tomba | VIDEO




Skipass inaugura la 28° edizione con il campione di sempre Alberto Tomba che, abituato a vincere, arriva primo anche al taglio del nastro. Il brindisi inaugurale di buon auspicio condiviso con il pubblico conferma la caratteristica accoglienza emiliana romagnola che affascina tutto il mondo. L'articolo Inaugurata la ventottesima edizione di Skipass con Alberto Tomba | VIDEO proviene da SPORTCULTURA - WEB TV.

Riproduzione autorizzata Licenza Promopress ad uso esclusivo del destinatario Vietato qualsiasi altro uso

https://www.dovesciare.it/news/2022-10-29/skipass-alle-16-il-taglio-del-nastro-con-alberto-tomba

# SKIPASS - Alle 16 il taglio del nastro con Alberto Tomba | Dove Sciare




SKIPASS - Alle 16 il taglio del nastro con Alberto Tomba | Dove SciareMain navigation

29 Ottobre 2022

Con lo slogan "Meet the winter" è iniziata oggi Skipass 2022, la fiera dello sci e della montagna che animerà la fiera di Modena dal 29 ottobre al 1 novembre.

I padiglioni sono già aperti ( qui il programma ) ma il taglio del nastro ufficiale sarà oggi pomeriggio alle ore 16 alla presenza di Alberto Tomba, vera e propria icona dello sci azzurro, oltre alle istituzioni e altri atleti.

«Nonostante le difficoltà di una situazione complessiva certamente non facile, - ha spiegato Alfonso Panzani, presidente di Modenafiere - sono cresciute del 5% le superfici espositive totali occupate dalla manifestazione, che superano quindi i 20mila mq totali. Siamo molto felici di un risultato che non era assolutamente scontato proprio alla luce delle grandi difficoltà e delle sfide non da poco che l'attuale situazione di forte crescita dei costi energetici pone a tutte le stazioni sciistiche ed agli impianti di risalita».

Proprio per contrastare l'inflazione e le cresciute spese delle famiglie Modenafiere ha deciso di tagliare del 30% il biglietto d'ingresso che sarà venduto a 10 euro. Grazie alla Regione Emilia Romagna l'ingresso sarà invece gratuito nella giornata di lunedì 31 ottobre.

di Redazione DoveSciare.it 29 Ottobre 2022

MODENA - Skipass ci siamo! Il mondo dello sci in fiera dal 29 ottobre al 1 novembre, il programma

Articoli promozionali

Commenti sull'articolo

Questa domanda è un test per verificare che tu sia un visitatore umano e per

Riproduzione autorizzata Licenza Promopress ad uso esclusivo del destinatario Vietato qualsiasi altro uso

impedire inserimenti di spam automatici.

Salva Leave this field blank Condividi:

Riproduzione autorizzata Licenza Promopress ad uso esclusivo del destinatario Vietato qualsiasi altro uso

**29/10/2022**

**rainews.it**

**Argomento: SkiPass**

EAV: € 1.400
Utenti unici: 2.214.400

https://www.rainews.it/tgr/emiliaromagna/video/2022/10/skipass-il-mondo-della-montagna-si-ritrova-a-modena-1d353932-56b1-49b1-a02a-833db1e5df7c.html

# Skipass, il mondo della montagna si ritrova a Modena

Fino al 1 novembre la 28esima edizione della fiera. In vetrina nuovi prodotti e l'offerta turistica di settore




Riproduzione autorizzata Licenza Promopress ad uso esclusivo del destinatario Vietato qualsiasi altro uso

29/10/2022

online-news.it

Argomento: SkiPass

EAV: € 292
Utenti unici: 45.167

https://online-news.it/turismo-corrado-lazio-presente-per-la-prima-volta-alla-skipass-2022/

# Turismo, Corrado: “Lazio presente per la prima volta alla Skipass ...online-news.it › t



Turismo, Corrado: “Lazio presente per la prima volta alla Skipass 2022” - Online NewsPubblicità
Redazione
Società
Litorale
Gusto
Home Roma e Lazio Turismo, Corrado: “Lazio presente per la prima volta alla Skipass 2022”

Turismo, Corrado: “Lazio presente per la prima volta alla Skipass 2022”

By Di Online News - 29 Ottobre 2022 1 0 Facebook Twitter Pinterest WhatsApp

ROMA – La Regione Lazio sarà presente, per la prima volta e con un proprio stand espositivo, alla trentennale fiera Skipass 2022, l’unico salone sul territorio dedicato agli sport invernali e alla montagna bianca, in programma a Modena da oggi fino al 1° novembre 2022.

Tre giorni dedicati al B2C, ai viaggi, al tempo libero, ai meeting e alle occasioni di business per gli operatori come il “Matching Day”.

Nello stand regionale, saranno raccontate le potenzialità di un territorio articolato capace di soddisfare la domanda di quanti nutrono interesse verso l’outdoor e la montagna. Inoltre, saranno presenti alcuni operatori laziali che promuoveranno numerose proposte di viaggio e di esperienze all’aria aperta a contatto con una natura libera e selvaggia, per chi vorrà scegliere il Lazio come destinazione turistica montana.

“Essere presenti per la prima volta a Skipass è un’occasione preziosa per far conoscere un segmento turistico laziale a volte meno conosciuto, ma non per questo di minore importanza, nonché un’opportunità unica di incontro tra i nostri operatori e potenziali buyer. La montagna è un luogo ideale per incentivare un turismo

Riproduzione autorizzata Licenza Promopress ad uso esclusivo del destinatario Vietato qualsiasi altro uso

sostenibile e in sinergia con lo sport, l'outdoor, la sostenibilità ambientale che può divenire, se il territorio è posto nelle condizioni di esprimere il proprio valore e potenziale, volano economico per il Lazio" – dichiara Valentina Corrado, Assessore al Turismo e agli Enti Locali della Regione Lazio, che prosegue: "Abbiamo stanziato, a tale scopo, quasi 8 milioni di euro a favore dei nostri Comuni montani per realizzare interventi utili, ad esempio, alla prevenzione del dissesto idrogeologico e degli incendi boschivi. A ciò si somma quanto previsto nel Piano Triennale di Riqualificazione dei Piccoli Comuni, che consentirà ai Comuni montani di ottenere importanti finanziamenti per interventi sul territorio" – prosegue Corrado. "Stiamo continuando a lavorare al fianco dei Comuni montani da un lato per offrire opportunità di riqualificazione e investimenti, dall'altro, per promuovere le bellezze e le potenzialità del territorio sostenendo lo sviluppo dell'economia della montagna, e la partecipazione alla kermesse modenese lo dimostra" – conclude Corrado.
Nel corso della fiera, nello specifico domenica 30 ottobre alle ore 11, è previsto l'incontro "La montagna nel Lazio": sarà un'occasione per riflettere sulle potenzialità del territorio e per presentare l'offerta turistica regionale, con particolare riferimento all'attività sciistica e alle esperienze outdoor da vivere nell'intero Lazio.
© 2021 Online-News All Rights Reserved. Iscritto al Tribunale dal 18/12/2009 - autorizzazione numero: 437/2009. – INCE Srl PARTITA IVA E CODICE FISCALE 13164821004
Questo sito utilizza cookie funzionali e script esterni per migliorare la tua esperienza.
Impostazioni cookies Accetta tutto
Privacy settings
Impostazioni privacy
Google Analytics
Impostazioni privacy
Cliccando su "Accetta tutto" dai il tuo consenso all'uso di cookie e altre tecnologie non essenziali. Cliccando su "Impostazioni cookie" puoi personalizzare le impostazioni. Qualora ci fornissi il tuo consenso, tale consenso si applicherà anche al relativo trattamento dei dati personali (ad es. indirizzo IP) e al trasferimento degli stessi in Paesi terzi che si trovano al di fuori dello Spazio Economico Europeo (SEE). Puoi revocare il tuo consenso in qualsiasi momento con effetto per il futuro.
NOTE: Queste impostazioni si applicano solo al browser e al dispositivo attualmente in uso.
Google Analytics
Google Analytics è un servizio che ci permette di analizzare il traffco sul nostro sito

per migliorare l’esperienza degli utenti.

Riproduzione autorizzata Licenza Promopress ad uso esclusivo del destinatario Vietato qualsiasi altro uso

29/10/2022

laragione.eu

Argomento: SkiPass

EAV: € 175
Utenti unici: 25.433

https://laragione.eu/life/sport/fare-slalom-sul-caro-energia/

# Fare slalom sul caro energia



Anche Skipass, il tradizionale salone del turismo degli sport invernali che apre i battenti proprio oggi a Modena, deve fare i conti con il caro energia. La fiera amata da famiglie e appassionati della montagna dovrà fare a meno di una delle sue attrazioni principali ovvero la pista da sci che ogni anno veniva allestita all'esterno. Ci hanno provato fino all'ultimo a mantenerla ma i conti non tornavano mai, «anche perché i contratti con gli espositori sono stati chiusi lo scorso anno, quando nessuno poteva immaginare uno scenario del genere» spiega Marco Momoli, direttore generale di ModenaFiere. «Produrre la neve artificiale sarebbe stato un costo insostenibile per la manifestazione. Nonostante il nostro sia solo un microcosmo, ci siamo trovati in difficoltà. Non oso immaginare chi opera nel settore: da chi gestisce gli impianti di risalita a chi dovrà riscaldare gli hotel».

Problemi che inevitabilmente si ripercuoteranno sull'utente finale per una stagione che si preannuncia tutta in salita. Stando ai dati comunicati dall'Osservatorio italiano del turismo montano, per trascorrere una settimana bianca in Italia si spenderanno mediamente 1.308 euro a testa (+11%), pari a 3.400 euro per un nucleo familiare composto da genitori e un figlio con meno di 8 anni. Dati che, va precisato, tengono conto di tutte le voci necessarie a coprire una vacanza di sette giorni in montagna: viaggio, ristorazione, hotel, skipass, scuola di sci e noleggio delle attrezzature.

Con questi numeri, viene da chiedersi se uno sport così affascinante come lo sci non sia destinato a diventare sempre più elitario. «Come ModenaFiere – sottolinea Momoli –abbiamo voluto dare un segnale forte in questa 28esima edizione, abbassando il prezzo del biglietto del 30% rispetto allo scorso anno e introducendo un giorno gratuito (lunedì 31 ottobre, ndr.)». Un gesto non scontato in un momento così delicato in cui molti sarebbero tentati dal ritoccare all'insù, senza comprendere che un eccessivo innalzamento dei costi si tradurrebbe in un boomerang affilato per

Riproduzione autorizzata Licenza Promopress ad uso esclusivo del destinatario Vietato qualsiasi altro uso

tutto il comparto.
Anche quest'anno sono tanti i big degli sport invernali attesissimi dai visitatori di Skipass: le azzurre Marta Bassino e Federica Brignone e poi Dominik Paris, Federico Pellegrino (pluripremiato fondista italiano), Dorothea Wierer (tre volte campionessa mondiale a livello individuale nel biathlon), Michela Moioli e l'orgoglio emiliano Giuliano Razzoli, indimenticabile oro olimpico di Vancouver 2010.
A proposito di Emilia Romagna, chiediamo a Momoli la ragione per cui Skipass abbia storicamente scelto Modena, relativamente lontana dalle capitali dello sci (un sondaggio dell'Osservatorio vede primeggiare tra le località più apprezzate Madonna di Campiglio, seguita da Cortina d'Ampezzo e Livigno, salita dal sesto al terzo posto). «Le fiere sono animali strani» spiega sorridendo. «Quando una fiera ha una storia in un posto è difficile cambiarla. Modena si trova in un punto strategico, facilmente raggiungibile dai tanti appassionati della montagna. Poi, quasi sicuramente, chi trent'anni anni fa decise di organizzare Skipass avrà anche pensato: "Bisogna essere un po' matti per fare una fiera del genere qui!", ma gli emiliani dalla loro hanno una passione nel fare le cose capace di vincere qualunque ritrosia». E se a distanza di tempo Skipass resta a Modena è anche grazie a questa passione.
Pazienza se non ci sarà la neve finta. Tanto non sarebbe andata meglio a Madonna di Campiglio, dove – mentre scriviamo – ci sono 16 gradi.
Di Ilaria Cuzzolin

Riproduzione autorizzata Licenza Promopress ad uso esclusivo del destinatario Vietato qualsiasi altro uso

https://www.sevenpress.com/fondazione-cortina-si-presenta-e-lancia-la-stagione-invernale/2022/10/29/427381/

# Fondazione Cortina si presenta e lancia la stagione invernale

Modena – Fondazione Cortina sceglie Skipass Modena per il debutto in società. La neocostituita Fondazione (fortemente voluta dai suoi soci Regione Veneto, Provincia di Belluno, Comune di Cortina, Associazione Albergatori e Consorzio Cortina Skiworld), che raccoglie l'eredità dei Mondiali di sci alpino Cortina 2021, nella giornata di sabato 29 ottobre si è presentata, negli spazi FISI dello storico salone degli sport invernali, e ha presentato le proposte per la stagione 2022-2023. Si tratta di sette eventi sportivi di altissimo profilo, per un inverno ad alto tasso di spettacolarità. Sette appuntamenti che abbracciano le tante declinazioni degli sport della neve. Il primo appuntamento è fissato per il 17 dicembre: si tratta di un evento dalla spettacolarità assoluta, il gigante parallelo della Coppa del mondo di snowboard, manifestazione che si svolge sulle nevi del Faloria. Le gare saranno in notturna e questo aggiunge un tocco di suggestione in più. A fianco di Fondazione lo storico Snowboard Club Cortina che da sempre gestisce tali gare ed è sinonimo di passione assoluta. A gennaio ritorna l'appuntamento di maggior richiamo, la Coppa del mondo femminile di sci alpino, evento di eccellenza nell'ambito delle gare del circuito femminile per quanto riguarda la velocità. Questa Cortina Ski World Cup, che vede insieme Fondazione e Sci club Cortina, propone una giornata di gare in più rispetto al passato, divenendo dunque ancora più interessante e coinvolgente proprio nell'anno del trentennale della manifestazione, divenuta appuntamento fisso della Coppa del mondo in rosa dal 1993. Si comincerà venerdì 20 gennaio, con un superG, per proseguire sabato 21 con una discesa e concludere domenica 22 con un altro superG. Teatro di gara sarà naturalmente l'Olympia delle Tofane che la scorsa stagione vide un doppio trionfo azzurro: Sofia Goggia in discesa, Elena Curtoni in superG. Dopo il "battesimo" del 2022, ritorna, sempre in sinergia con Snowboard Club Cortina, la Coppa del mondo di snowboardcross. Lo farà il 27 e 28 gennaio. Teatro di gara la pista San Zan di Socrepes che, nel gennaio della passata stagione vide brindare il tedesco Martin Noerl e l'azzurra campionessa olimpica Michela Moioli. Come per la Coppa di gigante parallelo, anche in questo caso si aggiunge spettacolarità a spettacolarità con la disputa delle finali in notturna. Per iniziare a

Riproduzione autorizzata Licenza Promopress ad uso esclusivo del destinatario Vietato qualsiasi altro uso

prepararsi al 2026 e per dare risalto a tutto il circuito paralimpico, Cortina ospiterà per la prima volta competizioni internazionali di sport invernali paralimpici. Lo farà con due momenti: uno a inizio febbraio, l'altro a metà marzo. Il 3 e 4 febbraio la pista San Zan di Socrepes ospiterà due giornate dedicate alla Coppa del mondo di snowboard cross, mentre l'Olympia delle Tofane dal 14 al 17 marzo sarà teatro delle finali della Coppa del mondo di sci alpino. Fondazione Cortina sarà affiancata dalla FISIP, la federazione italiana sport invernali paralimpici. Dopo la bellissima "prima" del 2022, si rinnoverà a inizio primavera 2023 l'appuntamento con Cortina Skimo Cup, evento dello sci alpinismo, realizzato in sinergia con le Guide Alpine di Cortina. Il percorso è ricavato nella spettacolare zona di Passo Falzarego e Cinque Torri, le date da segnare sul calendario sono quelle dell'1 e 2 aprile. Si tratterà di un fine settimana dalle sfumature tricolori: le due giornate metteranno infatti in palio i titoli italiani. Le gare saranno quelle "olimpiche" della Sprint e del Team Relay. L'ultimo degli eventi invernali della stagione 2022-2023 sarà, come già per la scorsa stagione, l'Alpinathlon, manifestazione proposta in sinergia con il Comando Truppe Alpine dell'Esercito. Si tratta di un duathlon (corsa + sci alpinismo) che si snoderà tra Cortina e il Faloria, aperto a tutti e che potrà essere affrontato individualmente oppure a squadre: il Centro Sportivo dell'Esercito, come la passata stagione, schiererà i suoi atleti migliori. La data di svolgimento è ancora da definire. Sarà comunque ad aprile inoltrato. «Fondazione Cortina vuole essere un motore nel e per il territorio» commenta Stefano Longo, presidente della Fondazione Cortina. «Per il prossimo inverno in calendario ci sono sette eventi, sette manifestazioni che coprono diversi ambiti degli sport della neve e che costituiranno un' importante e costante opportunità di promozione del territorio ampezzano e veneto. Mi piace sottolineare come, accanto a manifestazioni consolidate, nell'inverno 2022-2023 proporremo anche una novità importante, vale a dire i due eventi dello sci paralimpico, snowboard e sci alpino: è una sfida impegnativa che ci coinvolge in maniera appassionata e che ci porterà al 2026, con Cortina che sarà sede della maggior parte delle competizioni delle Paralimpiadi. Vogliamo non solo proporre eventi di alto livello tecnico e di alta qualità organizzativa ma anche farci promotori di un cambio di passo culturale». «Cortina ha voluto con forza e ha collaborato fattivamente per la creazione di Fondazione Cortina» così Giorgio Da Rin, assessore del Comune di Cortina d'Ampezzo. «L'obiettivo è, sempre più, fare sistema tra tutte le forze del paese per far sì che il prossimo triennio di grandi eventi sportivi sia un volano per il futuro del nostro territorio». «L'intenso calendario 2022-2023 di Fondazione Cortina copre tutto l'inverno e sarà un'occasione di promozione per

Riproduzione autorizzata Licenza Promopress ad uso esclusivo del destinatario Vietato qualsiasi altro uso

l’intero territorio bellunese» afferma Enrico De Bona, consigliere della Fondazione in rappresentanza della Provincia di Belluno. «Questo ricco programma è nato grazie a importanti sinergie e l’auspicio è che altre ne possano nascere per sviluppare ulteriormente l’economia legata allo sport e al turismo della montagna». «Sempre più gli eventi sportivi sono un traino per il turismo e, in questo senso, Fondazione Cortina costituisce un impulso importante e un punto di riferimento per il Veneto» sottolinea Renzo Minella, consigliere della Fondazione in rappresentanza della Regione Veneto. «Stiamo lavorando in maniera intensa per creare eventi di eccellenza che siano dei riferimenti per i prossimi anni e anche oltre. Ma stiamo lavorando anche per far sì che lo spirito olimpico permei con sempre maggiore intensità le nostre attività, in particolare quelle giovanili». «La Fondazione Cortina, nata in linea di continuità con l’esperienza dei Campionati del mondo di sci alpino 2021 e costituita ufficialmente lo scorso maggio, vuole settare nuovi standard di qualità e di coinvolgimento dei fan negli eventi sportivi invernali» così Michele Di Gallo, direttore generale della Fondazione. «La macchina organizzativa si sta strutturando in maniera importante, i partner privati ci stanno dando fiducia e Cortina è il luogo ideale dove fare sport di altissimo livello: noi siamo pronti». L'articolo Fondazione Cortina si presenta e lancia la stagione invernale proviene da Seven Press.

Riproduzione autorizzata Licenza Promopress ad uso esclusivo del destinatario Vietato qualsiasi altro uso

29/10/2022

rietilife.com

Argomento: SkiPass

EAV: € 235
Utenti unici: 42.033

https://www.rietilife.com/2022/10/29/scuola-sci-terminillo-e-scuola-sci-pian-de-valli-maestri-di-sci-non-invitati-al-corner-per-la-promozione-del-terminillo-a-modena/

# Scuola Sci Terminillo e Scuola Sci Pian de Valli: “Maestri di Sci non invitati al corner per la promozione del Terminillo a Modena”



“Apprendiamo in questo istante, leggendo il programma della manifestazione dedicata agli sport invernali fiore all’occhiello della Fisi ‘Skipass‘, che si svolge ogni anno presso la Fiera di Modena, che quest’anno finalmente sarà presente un corner dedicato alla promozione della nostra montagna”: lo dicono Scuola Sci Terminillo e Scuola Sci Pian de Valli.

“Era ora, e questo ci riempie di gioia! Peccato che in riferimento al ‘settore montagna’, le uniche figure professionali, riconosciute per legge ed inquadrate in un un albo professionale paragonabile a quello di medici, architetti e altri nella Regione Lazio, siano al momento soltanto i maestri di sci. E a occhio, ci sembra non essere stati invitati. Ben venga la partecipazione dei colleghi fondisti, ma a parlare di sci, che è una parola che comprende sci alpino, sci di fondo, snowboard, sci alpinismo e molto altro, è stata invitata una associazione che si occupa principalmente di trekking e rafting che non ha nessuna competenza nello sci. Le uniche due scuole di sci presenti al Terminillo ed iscritte al collegio maestri sci Lazio, che sarebbero le uniche titolate a parlare, neanche invitate. Ci auguriamo sia solo un errore dovuto alla non conoscenza del settore turismo invernale. Ci farebbe piacere avere dei chiarimenti in merito dagli organizzatori visto che nella montagna che stanno andando a promuovere gli unici che possono insegnare lo sci per legge sono i professionisti abilitati” concludono Scuola Sci Terminillo e Scuola Sci Pian de Valli.

Foto: RietiLife ©

Riproduzione autorizzata Licenza Promopress ad uso esclusivo del destinatario Vietato qualsiasi altro uso

**29/10/2022**

**controluce.it**

**Argomento: SkiPass**

EAV: € 233
Utenti unici: 37.800

https://www.controluce.it/notizie/turismo-corrado-lazio-presente-per-la-prima-volta-a-skipass-2022/

# TURISMO, CORRADO: LAZIO PRESENTE PER LA PRIMA VOLTA A SKIPASS 2022



La Regione Lazio sarà presente, per la prima volta e con un proprio stand espositivo, alla trentennale fiera Skipass 2022, l'unico salone sul territorio dedicato agli sport invernali e alla montagna bianca, in programma a Modena da oggi fino al 1° novembre 2022. Tre giorni dedicati al B2C, ai viaggi, al tempo libero, ai meeting e alle occasioni di business per gli operatori come il "Matching Day". Nello stand regionale, saranno raccontate le potenzialità di un territorio articolato capace di soddisfare la domanda di quanti nutrono interesse verso l'outdoor e la montagna. Inoltre, saranno presenti alcuni operatori laziali che promuoveranno numerose proposte di viaggio e di esperienze all'aria aperta a contatto con una natura libera e selvaggia, per chi vorrà scegliere il Lazio come destinazione turistica montana. "Essere presenti per la prima volta a Skipass è un'occasione preziosa per far conoscere un segmento turistico laziale a volte meno conosciuto, ma non per questo di minore importanza, nonché un'opportunità unica di incontro tra i nostri operatori e potenziali buyer. La montagna è un luogo ideale per incentivare un turismo sostenibile e in sinergia con lo sport, l'outdoor, la sostenibilità ambientale che può divenire, se il territorio è posto nelle condizioni di esprimere il proprio valore e potenziale, volano economico per il Lazio" – dichiara Valentina Corrado, Assessore al Turismo e agli Enti Locali della Regione Lazio, che prosegue: "Abbiamo stanziato, a tale scopo, quasi 8 milioni di euro a favore dei nostri Comuni montani per realizzare interventi utili, ad esempio, alla prevenzione del dissesto idrogeologico e degli incendi boschivi. A ciò si somma quanto previsto nel Piano Triennale di

Riproduzione autorizzata Licenza Promopress ad uso esclusivo del destinatario Vietato qualsiasi altro uso

Riqualificazione dei Piccoli Comuni, che consentirà ai Comuni montani di ottenere importanti finanziamenti per interventi sul territorio" – prosegue Corrado. "Stiamo continuando a lavorare al fianco dei Comuni montani da un lato per offrire opportunità di riqualificazione e investimenti, dall'altro, per promuovere le bellezze e le potenzialità del territorio sostenendo lo sviluppo dell'economia della montagna, e la partecipazione alla kermesse modenese lo dimostra" – conclude Corrado. Nel corso della fiera, nello specifico domenica 30 ottobre alle ore 11, è previsto l'incontro "La montagna nel Lazio": sarà un'occasione per riflettere sulle potenzialità del territorio e per presentare l'offerta turistica regionale, con particolare riferimento all'attività sciistica e alle esperienze outdoor da vivere nell'intero Lazio.

Riproduzione autorizzata Licenza Promopress ad uso esclusivo del destinatario Vietato qualsiasi altro uso

29/10/2022

laragione.eu

Argomento: SkiPass

EAV: € 116
Utenti unici: 25.433

https://laragione.eu/life/sport/alberto-tomba-diamo-il-massimo-alle-olimpiadi-invernali-2026/

# Alberto Tomba: “Diamo il massimo alle Olimpiadi invernali 2026”



Alcune dichiarazioni di Alberto Tomba durante l’evento Skipass in corso in questi giorni a Modena Fiere.

La leggenda “Tomba la bomba” non ha dubbi: “Diamoci dentro con le prossime Olimpiadi invernali 2026 in Italia. Impegniamoci per fare una bella figura con tutto il mondo”. Queste alcune delle dichiarazioni, i commenti sui prossimi Campionati mondiali che si terranno in Francia e poi, perché Alberto Tomba resta una leggenda?

Riproduzione autorizzata Licenza Promopress ad uso esclusivo del destinatario Vietato qualsiasi altro uso

29/10/2022

raceskimagazine.it

Argomento: SkiPass

EAV: € 218
Utenti unici: 33.733

https://raceskimagazine.it/si-presenta-fondazione-cortina-longo-motore-nel-e-per-il-territorio/

# Si presenta Fondazione Cortina. Longo: «Motore nel e per il territorioraceskimagazine.it › si




Si presenta Fondazione Cortina. Longo: «Motore nel e per il territorio» - Race ski magazineCalcamuggi con Longo @Marco Trovati /PentaPhoto

MODENA LIVE – Inizia dalla fiera Skipass a Modena il lungo viaggio di Fondazione Cortina, realtà costituita insieme a Regione Veneto, Provincia di Belluno, Comune di Cortina, Associazione Albergatori e Consorzio Cortina Skiworld e che raccoglie l'eredità dei Mondiali di sci alpino Cortina 2021. Una presentazione in pompa magna con Stefano Longo (confermato con un consenso significativo nuovamente nel consiglio federale Fisi) e Michele Di Gallo che hanno battezzato i numerosi eventi sportivi di altissimo profilo per l'inverno oramai alle porte. Stiamo parlando della Coppa del Mondo di snowboard il 17 dicembre, della la Coppa del Mondo di sci alpino con la velocità femminile dal 20 al 22 gennaio, quindi 27 e 28 gennaio la Coppa del Mondo di snowboardcross, poi lo sport paralimpico con lo snowboardcross il 3 e 4 febbraio e dal 14 al 17 marzo con le finali di Coppa del Mondo di sci alpino, a seguire l' 1 e 2 aprile Cortina Skimo Cup di sci alpinismo con i tricolori ed ad aprile inoltrato l'Alpinathlon di duathlon ossia corsa e sci alpinismo.

Ecco Stefano Longo, presidente: «Fondazione Cortina vuole essere un motore nel e per il territorio. Per il prossimo inverno in calendario ci sono sette eventi, sette manifestazioni che coprono diversi ambiti degli sport della neve e che costituiranno un' importante e costante opportunità di promozione del territorio ampezzano e veneto. Mi piace sottolineare come, accanto a manifestazioni consolidate, nell'inverno 2022-2023 proporremo anche una novità importante, vale a dire i due eventi dello sci paralimpico, snowboard e sci alpino: è una sfida impegnativa che ci coinvolge in maniera appassionata e che ci porterà al 2026, con Cortina che sarà sede della maggior parte delle competizioni delle Paralimpiadi. Vogliamo non solo

Riproduzione autorizzata Licenza Promopress ad uso esclusivo del destinatario Vietato qualsiasi altro uso

proporre eventi di alto livello tecnico e di alta qualità organizzativa ma anche farci promotori di un cambio di passo culturale».

Sostiene Michele Di Gallo, direttore generale: «Fondazione Cortina, nata in linea di continuità con l'esperienza dei Campionati del mondo di sci alpino 2021 e costituita ufficialmente lo scorso maggio, vuole settare nuovi standard di qualità e di coinvolgimento dei fan negli eventi sportivi invernali. La macchina organizzativa si sta strutturando in maniera importante, i partner privati ci stanno dando fiducia e Cortina è il luogo ideale dove fare sport di altissimo livello: noi siamo pronti».

Facebook Twitter WhatsApp Linkedin Email Telegram

Facebook Twitter WhatsApp Linkedin Email Telegram

Altre news

MODENA LIVE - Inizia dalla fiera Skipass a Modena il lungo viaggio di Fondazione Cortina, realtà costituita insieme a Regione Veneto, Provincia di Belluno, Comune di Cortina, Associazione Albergatori e Consorzio Cortina Skiworld e che raccoglie l'eredità dei Mondiali di...

CHI SIAMO La rivista italiana dedicata al mondo race dello sci alpino. In edicola durante l'inverno, sul sito tutti i giorni. #MakeSkiRacingGreatAgainContattaci: redazione@raceskimagazine.it SEGUICI

Riproduzione autorizzata Licenza Promopress ad uso esclusivo del destinatario Vietato qualsiasi altro uso

https://raceskimagazine.it/

# Race ski magazine - rivista italiana dello sci agonisticoraceskimagazine.it

Race ski magazine - rivista italiana dello sci agonisticoGabriele Pezzaglia - 29 Ottobre 2022 MODENA LIVE - Inizia dalla fiera Skipass a Modena il lungo viaggio di Fondazione Cortina, realtà costituita insieme a Regione Veneto, Provincia di Belluno, Comune di Cortina, Associazione Albergatori e Consorzio Cortina Skiworld e che raccoglie l'eredità dei Mondiali di sci alpino Cortina 2021. Una presentazione in pompa magna con Stefano Longo (confermato con un consenso significativo nuovamente nel consiglio... Continua a leggere Coppa del Mondo

In edicola

Coppa Europa

21 Giugno 2022

Junior & Senior

3 Ottobre 2022

I nostri Focus

18 Ottobre 2022

5 Ottobre 2022

Children

25 Ottobre 2022

Formazione

Mondo federale

Andrea Chiericato - 12 Agosto 2022 Prima riunione per lo sci club Cortina che ha eletto il nuovo presidente e i componenti delle commissioni. Con votazione unanime è stato eletto... Continua a leggere Sci club

info PR - 22 Ottobre 2022 UYN – Unleash Your Nature si prepara ad affrontare un altro anno ricco di emozioni insieme agli atleti della Federazione Italiana Sport Invernali. Dopo... Continua a leggere Aziende

CHI SIAMO La rivista italiana dedicata al mondo race dello sci alpino. In edicola

Riproduzione autorizzata Licenza Promopress ad uso esclusivo del destinatario Vietato qualsiasi altro uso

durante l'inverno, sul sito tutti i giorni. #MakeSkiRacingGreatAgainContattaci: redazione@raceskimagazine.it SEGUICI

Riproduzione autorizzata Licenza Promopress ad uso esclusivo del destinatario Vietato qualsiasi altro uso

**30/10/2022**

**rainews.it**

**Argomento: SkiPass**

EAV: € 1.128
Utenti unici: 2.214.400

https://www.rainews.it/tgr/emiliaromagna/articoli/2022/10/skipass-sar-una-stagione-da-record-83f51762-b30c-49f7-baed-88e6fc20e8d9.html

# Skipass, "sarà una stagione da record"

Temperature e caro bollette non frenano le previsioni degli operatori




Riproduzione autorizzata Licenza Promopress ad uso esclusivo del destinatario Vietato qualsiasi altro uso

28/10/2022

reportpistoia.com

Argomento: SkiPass

EAV: € 256
Utenti unici: 47.433

https://www.reportpistoia.com/il-consorzio-abetone-montagna-pistoiese-protagonista-di-skipass/

# Il consorzio Abetone Montagna Pistoiese protagonista di Skipass - Reportpistoia



Il consorzio Abetone Montagna Pistoiese protagonista di Skipass - ReportpistoiaLa redazione
Privacy Policy
Pinterest WhatsApp
PISTOIA – Il Consorzio Abetone Montagna Pistoiese, sarà tra i protagonisti di Skipass 2022, il grande salone che promuove la Montagna e il turismo bianco, in programma a Modena dal 29 ottobre al 1 novembre.
APM, nello specifico, sarà presente presso lo stand di Toscana Promozione Turistica insieme al Consorzio Abetone Multipass, per proporre offerte puntuali legate al soggiorno ed ai servizi turistici sul territorio, in vista dell'imminente apertura della stagione invernale.
Quattro giorni, quelli in programma, che serviranno dunque per raccontare e promuovere le peculiarità espresse dal comparto, con un focus particolare previsto per lunedì 31 ottobre, giornata espressamente dedicata alla Montagna Pistoiese ed ai comprensori di Abetone e Doganaccia. Nello stesso giorno si svolgerà anche il Match Day, funzionale all'incontro con 40 operatori della domanda e alla proposta degustativa di prodotti tipici.
La partecipazione di APM alla fiera Skipass rientra nell'ambito del progetto di marketing territoriale denominato "Montagna e Turismo verso il 2023", realizzato in collaborazione con la Camera di Commercio di Pistoia Prato.
Commento: Inserisci il tuo commento Nome:* Inserisci il tuo nome Email:* Indirizzo email sbagliato Inserisci la tua email Sito web:
Save my name, email, and website in this browser for the next time I comment.
Corso Silvano Fedi, 8 Pistoia 0573 365171 redazione@reportpistoia.com

Riproduzione autorizzata Licenza Promopress ad uso esclusivo del destinatario Vietato qualsiasi altro uso

https://it.geosnews.com/news/rieti-1/allo-skipass-di-modena-spazio-al-terminillo-ma-le-scuole-di-sci-non-sono-state-invitate-speriamo-sia-solo-un-errore-fjtf

# Allo “Skipass” di Modena spazio al Terminillo, ma le scuole di sci non sono state invitate. “Speriamo sia solo un errore”

“Apprendiamo in questo istante, leggendo il programma della manifestazione dedicata agli sport invernali fiore all’occhilello della FISI “Skipass”, che si svolge ogni anno presso la Fiera di Modena, che quest’anno finalmente sarà presente un corner dedicato alla promozione della nostra montagna. Era ora, e questo ci riempie di gioia! Peccato che in riferimento al “settore […] L'articolo Allo “Skip (…)
Leggi la notizia integrale su: Rieti in Vetrina

Riproduzione autorizzata Licenza Promopress ad uso esclusivo del destinatario Vietato qualsiasi altro uso

# «Così sarà l' inverno di Cortina»: gli eventi per gli agonisti e i turisti


Cortina

«Così sarà l'inverno di Cortina»: gli eventi per gli agonisti e i turisti

▸La Fondazione alla fiera Skipass di Modena Si parte il 17 dicembre: parallelo di snowboard

▸L'obiettivo del presidente Longo: «Vogliamo essere il motore di tutto il territorio ampezzano»

Cortina d'Ampezzo

Gare di Coppa del mondo via alla vendita dei biglietti

Chiave, casa divorata dalle fiamme: ora è inagibile

CORTINA «Fondazione Cortina vuole essere un motore nel e per il territorio», ha esordito il presidente Stefano Longo, alla presentazione dell' inverno ampezzano a Skipass di Modena, salone del turismo e degli sport della neve. Sono stati illustrati i principali appuntamenti, traino importante per tutto il movimento sportivo, economico e sociale: «In calendario ci sono sette eventi ha elencato Longo che coprono diversi ambiti degli sport della neve e che costituiranno un' importante e costante opportunità di promozione del territorio ampezzano e veneto. Accanto a manifestazioni consolidate proporremo una novità importante: gli sport paralimpici, snowboard e sci alpino. È una sfida impegnativa, che ci coinvolge in maniera appassionata e che ci porterà al 2026, con Cortina sede della maggior parte delle competizioni delle Paralimpiadi. Vogliamo proporre eventi di alto livello tecnico e di alta qualità organizzativa, ma anche farci promotori di un cambio di passo culturale». LE COLLABORAZIONI Il direttore Michele Di Gallo aggiunge: «Fondazione Cortina, nata in continuità con l' esperienza dei Campionati del mondo di sci alpino 202, vuole settare nuovi standard di qualità e di coinvolgimento dei fan negli eventi sportivi invernali. La macchina organizzativa si sta strutturando, i partner privati ci stanno dando fiducia e Cortina è il luogo ideale dove fare sport di altissimo livello: noi siamo pronti». La conferma viene dall' amministrazione comunale ampezzana, uno dei partner istituzionali di

Riproduzione autorizzata Licenza Promopress ad uso esclusivo del destinatario Vietato qualsiasi altro uso

Fondazione, con Regione Veneto, Provincia di Belluno, associazioni di albergatori e impiantisti. IL COMUNE «Cortina ha voluto con forza e ha collaborato fattivamente per la creazione della Fondazione ha ricordato Giorgio Da Rin, assessore comunale allo sport l' obiettivo è, sempre più, fare sistema tra tutte le forze del paese, per far sì che il prossimo triennio di grandi eventi sportivi sia un volano per il futuro del nostro territorio». IL CALENDARIO Si comincia sabato 17 dicembre, con la gara in notturna di gigante parallelo di Coppa del mondo di snowboard, sul monte Faloria. A gennaio ci sarà la consueta settimana di Coppa del mondo di sci alpino femminile, con tre gare, da venerdì 20 a domenica 22, sulla pista Olympia delle Tofane. Dopo l' esordio del 2022, torna lo snowboardcross, a Socrepes, con due giornate di Coppa del mondo, venerdì 27 e sabato 28 gennaio. C' è soprattutto la grande novità dello sci paralimpico, per la prima volta a Cortina, con le Finali di Coppa del mondo dal 14 al 17 marzo 2023. Sarà la prima, impegnativa prova, in vista delle Paralimpiadi 2026. Tornano anche Skimo Cup, evento di sci alpinismo, con le Guide alpine di Cortina, fra Falzarego e Cinque Torri, sabato 1 e domenica 2 aprile 2023. Si chiuderà ad aprile inoltrato con Alpinathlon, in sinergia con il Comando truppe alpine dell' Esercito, tra il fondovalle e il Faloria. Per la Provincia di Belluno è intervenuto Enrico De Bona, consigliere di Fondazione Cortina: «L' intenso calendario sarà occasione di promozione per l' intero territorio bellunese. Questo ricco programma è nato grazie a importanti sinergie e l' auspicio è che altre ne possano nascere, per sviluppare ulteriormente l' economia legata allo sport e al turismo della montagna». Renzo Minella, consigliere di Fondazione per la Regione Veneto, riconosce: «Sempre più gli eventi sportivi sono un traino per il turismo e, per questo, Fondazione Cortina è impulso importante e punto di riferimento per il Veneto. Stiamo lavorando in maniera intensa per creare eventi di eccellenza, che siano riferimenti per i prossimi anni e oltre. Ma stiamo lavorando anche per far sì che lo spirito olimpico permei con sempre maggiore intensità le nostre attività, in particolare quelle giovanili». Marco Dibona © RIPRODUZIONE RISERVATA.

Riproduzione autorizzata Licenza Promopress ad uso esclusivo del destinatario Vietato qualsiasi altro uso

# Fondazione Cortina, casa degli sport invernali

Katia Tafner


Belluno

Incendio a Cortina, abitazione inagibile

Fiamme e fumo a Chiave. Schianto ad Alleghe, motociclista ferito gravemente

Addio all'artista Silvestri

Feltre, bolletta elettrica raddoppiata Ma il Palaghiaccio rimane aperto

Il gestore: «Salvi, per ora, grazie al contributo del Comune. Fondi pubblici in vista»

La «domenica ecologica»

Centro storico oggi vietato alle auto Ecco i veicoli e le categorie esentati

Premiati Scardanzan e Sitta

Il debutto

Fondazione Cortina, casa degli sport invernali

Ecco il calendario. Il top la Coppa del mondo di sci alpino donne: biglietti in vendita

cortina d' ampezzo Stagione sportiva al via. La neocostituita «Fondazione Cortina» (soci Regione, Provincia di Belluno, Comune di Cortina, Associazione albergatori ampezzana e Consorzio Cortina Skiworld) ieri si è presentata, negli spazi della Fisi (Federazione italiana sport invernali) a Modena alla fiera di settore «Skipass». L' ente gestirà in Ampezo tutti gli eventi sportivi a parte le Olimpiadi invernali di Milano-Cortina 2026. Fitto il calendario presentato. Sette gli appuntamenti principali di tutte le declinazioni degli sport della neve. Il primo il 17 dicembre, con la Coppa del mondo di snowboard sulle nevi del Faloria. A gennaio ritorna l' appuntamento di maggior richiamo, la Coppa del mondo femminile di sci alpino, evento di eccellenza del circuito femminile per la velocità. Si comincerà venerdì 20 gennaio, con un superG, per proseguire sabato 21 con una discesa e concludere domenica 22 con un altro superG. Per l' evento è partita ieri la prevendita on line dei biglietti sul sito cortinaskiworldcup.com , con diverse possibilità per assistere alla Coppa del mondo alla «finish area» di Rumerlo. Ritornando al programma di «Fondazione Cortina», a seguire il 27 e 28 gennaio la Coppa del mondo di snowboardcross. Teatro di gara la pista San Zan a Socrepes. Poi, per iniziare a prepararsi al 2026 e dare risalto a tutto il circuito paralimpico, la Regina delle Dolomiti ospiterà per la prima volta competizioni internazionali di sport invernali paralimpici. Il 3 e 4 febbraio sulla pista San Zan di Socrepes due giornate dedicate alla Coppa del mondo di snowboard cross, mentre

Riproduzione autorizzata Licenza Promopress ad uso esclusivo del destinatario Vietato qualsiasi altro uso

l'«Olympia» delle Tofane dal 14 al 17 marzo sarà teatro delle finali della Coppa del mondo di sci alpino. Si rinnoverà poi a inizio primavera 2023, l' 1 e il 2 aprile, l' appuntamento con «Cortina Skimo Cup», evento dello sci alpinismo, realizzato in sinergia con le Guide alpine di Cortina. Chiuderà, ad aprile inoltrato, l'«Alpinathlon», le «Olimpiadi» delle truppe di montagna, proposte in sinergia col Comando truppe alpine dell' Esercito.

Riproduzione autorizzata Licenza Promopress ad uso esclusivo del destinatario Vietato qualsiasi altro uso

30/10/2022

La Nazione (ed. Pistoia-Montecatini)

Pagina 43

EAV: € 770
Lettori: 29.750

Argomento: SkiPass

La kermesse

# Il Consorzio turistico Apm allo Skipass di Modena Occasione di promozione turistica del territorio



DOMENICA — 30 OTTOBRE 2022 - LA NAZIONE 11

Pistoia

Tutto Pistoia

La Provincia ora cerca un dirigente

La nostra economia

Alberghi pieni, è l'effetto «Comics»

Il bilancio di Confcommercio evidenzia risultati soddisfacenti in un periodo altrimenti più scarico

«I tanti appassionati dell'evento hanno scelto la nostra città per soggiornare»

La kermesse

Il Consorzio turistico Apm allo Skipass di Modena Occasione di promozione turistica del territorio

L'edizione 2022 offre un'importante vetrina per la nostra Montagna Occhi puntati a domani

Lavori

Raccordo, chiusa la rampa di uscita

TRIBUNALE DI PISTOIA

Andrà avanti fino al 1 novembre a Modena l' edizione di 2022 di Skipass, la più importante fiera italiana del settore degli sport e del turismo invernale. La nostra montagna non mancherà, come da tradizione, e sarà presente all' interno dello stand di Toscana Promozione Turistica con materiale promozionale e tariffe per la nuova stagione invernale alle porte. Protagonisti il Consorzio App - Abetone Montagna Pistoiese, insieme al Consorzio Abetone Multipass, per proporre offerte puntuali legate al soggiorno e ai servizi turistici sul territorio. Quattro i giorni, durante i quali la nostra montagna proverà a raccontare e promuovere le peculiarità espresse dal comparto, con un focus particolare previsto per domani (lunedì 31 ottobre), giornata espressamente dedicata alla montagna pistoiese e ai comprensori di Abetone e Doganaccia. Nello stesso giorno si terranno anche l' incontro con quaranta operatori della domanda e alla proposta degustativa di prodotti tipici. La partecipazione di Apm alla fiera Skipass rientra nell' ambito del progetto di marketing territoriale denominato "Montagna e Turismo verso il 2023", realizzato in collaborazione con la Camera di Commercio di Pistoia Prato. red.pt. © RIPRODUZIONE RISERVATA.

Riproduzione autorizzata Licenza Promopress ad uso esclusivo del destinatario Vietato qualsiasi altro uso

**Il presidente a ruota libera e con le idee chiare sulla mission affidatagli «L' effetto dei Giochi 1956 è finito, bisogna capire che c' è da svoltare»**

# Longo indica la strada «Intorno al grande sport dobbiamo saper creare un incubatore di lavoro»

GIANLUCA DE ROSA



CORTINA

La Fondazione Cortina si presenta a Skipass

Il presidente a ruota libera e con le idee chiare sulla mission affidatagli «L'effetto dei Giochi 1956 è finito, bisogna capire che c'è da svoltare»

Longo indica la strada «Intorno al grande sport dobbiamo saper creare un incubatore di lavoro»

«Ma sul tema del paralimpico in paese ancora non ci siamo»

L' INTERVISTA La Fondazione Cortina cambia pelle sotto la spinta del neopresidente Stefano Longo. Il navigato manager padovano, a Modena per Skipass, ha dettato le nuove linee programmatiche dell' ente che dovrà spingere Cortina oltre le Olimpiadi del 2026 con una priorità: creare nuova occupazione giovanile. Presidente, cosa si cela dietro questa sfida chiamata Fondazione Cortina? «La Fondazione dovrà porsi come la base di una rivoluzione sistemica. Non dovremo limitarci all' organizzazione di gare di sci e snowboard ma lavorare attorno ad un prodotto diverso, più ampio, finora mancato non solo a Cortina ma anche ai paesi limitrofi. Cortina è una città metropolitana attorno alla quale gravitano non solo i paesi del Cadore ma anche di altre aree geografiche come la Pusteria. In questo spazio, ben più ampio dei soli confini territoriali, possiamo e dobbiamo costruire un incubatore professionale incentivato dai grandi eventi sportivi in programma da qui al 2026. Il mio sogno? Aver creato, a fine Olimpiadi invernali, cento nuovi posti di lavoro per altrettanti giovani del territorio. Oggi solo sfruttando il volano dei grandi eventi sportivi questi ragazzi potranno avere l' opportunità di restare a vivere e lavorare tra le montagne di casa». Come ha trovato Cortina in questi primi mesi di mandato? «Mi sento un

Riproduzione autorizzata Licenza Promopress ad uso esclusivo del destinatario Vietato qualsiasi altro uso

cortinese di complemento, volendo prendere in prestito un termine dal mondo militare. Mia mamma mi ha portato la prima volta a Cortina a due anni, oggi ne ho 66. Mia madre amava Cortina, è lei che mi ha trasmesso la passione non solo per Cortina ma per la montagna in generale. Ho vissuto sulla mia pelle i cambiamenti epocali, adesso è giunto il momento di fare il salto di qualità. Cortina deve tornare ad essere un luogo a misura di turista internazionale. L' amministrazione comunale sta lavorando in questa direzione, ma devo dire che anche la precedente lo ha fatto. Serve cambiare marcia e serve farlo in fretta. Il tempo stringe. Non si può vivere di rendita all' infinito. L' effetto delle Olimpiadi del 1956 è finito da un pezzo, il declino di Cortina è iniziato a metà degli anni settanta, basti guardare la situazione in cui versano gli hotel. Ci sono troppi ruderi in giro, è un colpo al cuore. Vedere monconi a bordo strada non è un bene, non perché lo dice Stefano Longo ma perché lo dicono i turisti stranieri che, arrivando a Cortina, si aspettano efficienza ai massimi livelli». Che ruolo riveste l' assegnazione delle Olimpiadi 2026 in questo percorso? «Ha il ruolo del grande evento ed il grande evento ha sempre grandi benefici. Penso al 1956 per Cortina ma penso anche al 1960 per Roma. Le Olimpiadi hanno permesso alla capitale di rinascere appena un decennio dopo la fine della guerra. Per Cortina, le Olimpiadi rappresentano la grande occasione attesa a lungo. È giunto il momento di rimboccarsi le maniche sfruttando il momento. Senza pensare che il 2026 sia un punto d' arrivo, però. Sarebbe un errore. Bisogna guardare oltre». A proposito di Olimpiadi, quali sono i rapporti con la fondazione Milano-Cortina? «Ci sentiamo spesso, stiamo lavorando insieme. I rapporti sono molto buoni, abbiamo a che fare con persone competenti che si confrontano con persone altrettanto competenti. Attendiamo il consolidamento della governance olimpica per chiarire alcuni aspetti organizzativi. Personalmente auspico il coinvolgimento del neo ministro dello sport Andrea Abodi. Ho avuto modo di conoscerlo, è una persona competente, preparata e ragionevole». - Gianluca De Rosa © RIPRODUZIONE RISERVATA Stefano Longo durante il suo intervento(pentaphoto) Un' immagine della conferenza stampa della Fondazione Cortina a Modena(pentaphoto)

Riproduzione autorizzata Licenza Promopress ad uso esclusivo del destinatario Vietato qualsiasi altro uso

30/10/2022 **Il Tirreno (ed. Lucca-Pistoia-Montecatini)** Pagina 29

EAV: € 5.091
Lettori: 111.738

**Argomento: SkiPass**

**A Modena in corso la fiera del settore fino al primo novembre**

# Sconti per gli impianti a Skipass e dall' 8 dicembre piste aperte


PISTOIA MONTAGNA

A Modena in corso la fiera del settore fino al primo novembre

Sconti per gli impianti a Skipass e dall'8 dicembre piste aperte

A 15 anni cade con la moto da enduro Il Soccorso alpino a Pontepetri

Il ragazzo, che era in un punto scosceso, è rimasto ferito a una gamba

Più si cura l'acqua, più sicuri tutti. Con il tuo contributo.

NUMERO VERDE 800 672 242

CONSORZIO DI BONIFICA 5 MEDIO VALDARNO

www.cbmv.it

Carlo Bardini Abetone Prezzi molto scontati per acquisto di biglietti ed abbonamenti per la stagione sciistica di Abetone che si sta avvicinando se acquistati durante i 4 giorni di Skipass a Modena Fiere che si svolge fino al 1° novembre. Sia in presenza alla fiera stessa ma anche rimanendo comodamente a casa facendo l' operazione di acquisto online. Inoltre, anche se le temperature climatiche sono in realtà estive, Abetone guarda in positivo e ha fissato ufficialmente l' apertura della stagione invernale il prossimo 8 dicembre. La Toscana conferma la sua presenza all' edizione 2022 di Skipass, salone del turismo e degli sport invernali. Gli amanti dello sport bianco troverà il giornaliero feriale a 29 euro (anziché a 37, 50) , il festivo a 39 euro (anziché a 49,50) , il carnet da 4 giorni feriali o festivi (anche non consecutivi) a 120 euro e lo stagionale 2022/2023 a 699 euro invece che a 790. «Quest' anno più che mai era importante esserci e farlo strutturando al meglio la presenza della Toscana - commenta Leonardo Marras, assessore all' economia e al turismo della Regione Toscana- . Il comparto legato alla neve ha sofferto moltissimo negli ultimi anni e la stagione che sta per iniziare è ancora molto incerta a causa dei rincari energetici, ma anche del clima che sembra essere sempre meno freddo. Per questo l' impegno della Regione al fianco degli operatori della montagna è costante e rinnovato». Nello stand toscano è tutto pronto

Riproduzione autorizzata Licenza Promopress ad uso esclusivo del destinatario Vietato qualsiasi altro uso

per l' incontro con i buyer presenti alla manifestazione e per far conoscere al pubblico le offerte che la Toscana dedica alla montagna: non solo sci ma un mondo di proposte riguardanti il turismo attivo, outdoor, esperienziale, all' aria aperta. I 60 metri quadrati di area espositiva, gestiti dall' Agenzia Toscana Promozione Turistica, saranno dedicati alle attività di promozione e commercializzazione dell' offerta turistica toscana riguardante la montagna: un' opportunità per incontrare gli addetti ai lavori delle varie aree montane della Toscana, dallo sci ai cammini, dal bike all' enogastronomia con i prodotti locali. «Il rincaro dei costi quest' anno è stato solo del 10% - spiega Andrea Formento, impiantista ed anche assessore comunale al turismo del Comune di Abetone-Cutigliano- tenendo conto dell' inflazione, senza considerare i costi energetici, perché non sarebbe stato giusto far ricadere sugli utenti costi esagerati. Alla fiera di Modena gli acquisti saranno ancora molto vantaggiosi. Per la prossima stagione invernale siamo fiduciosi perché abbiamo capito che vi è molta attrazione per le stazioni di vicinanza. Il clima anomalo non ci fa troppa paura, perché crediamo che a questi picchi di temperature alte fanno seguito quelle polari, in grado di farci entrare in funzione i nostri impianti di innevamento. Come amministrazione comunale abbiamo deciso di fissare la data di apertura ufficiale nel giorno dell' Immacolata, salvo se le condizioni meteo non consentono un' apertura anticipata». Domani alla fiera di Modena si parlerà di "Abetone-Cutigliano", alla presenza del Consorzio Turistico Abetone, del Consorzio impianti di risalita Abetone Multipass, per farsi un' idea completa ed aggiornata delle proposte e delle offerte. l © RIPRODUZIONE RISERVATA Un impianto di risalita ad Abetone.

Riproduzione autorizzata Licenza Promopress ad uso esclusivo del destinatario Vietato qualsiasi altro uso

# Skipass, inaugurazione e speranze «Aspettiamo l' arrivo della neve»



Modena

Weekend di eventi

Skipass, inaugurazione e speranze «Aspettiamo l'arrivo della neve»

L'assessore Corsini: «Espositori in aumento per rilanciare il turismo della nostra montagna»
Presente il testimonial Alberto Tomba: «Anno importante per le discipline sportive invernali»

Curiosità per la novità tecniche, i simulatori di sci e snow board, il mercatino di Natale e lo spazio con i tour operator

Scegli il mercato per i tuoi acquisti!
Lunedì 31 ottobre
7•14•21•28 novembre
Domenica
20 novembre
Modena Parco Novi Sad
dalle 7.00 alle 14.30

Skipass, si parte. È iniziata ieri la 28esima edizione del salone del turismo e degli sport invernali: quella del 2022 vuole essere l' edizione del ritorno alla neve, agli sport outdoor e alle experience. «Speriamo che quest' anno la neve ritorni in abbondanza. - ha esordito Alberto Tomba, che ha inaugurato la fiera - È un anno importante per tutte le discipline sportive invernali, ci aspettano gare importanti. È sempre bello tornare qui a Skipass, un evento unico per la Regione Emilia Romagna, a cui sono vicino. Ai ragazzi che vogliano intraprendere questa disciplina dico in bocca al lupo e fate sport! Lo sci non è facile come sembra in tv, ma chi ama la neve, vada a sciare!». All' inaugurazione erano presenti, oltre agli atleti, anche Andrea Corsini, assessore regionale al turismo, e il sindaco Gian Carlo Muzzarelli, che hanno dato il loro benvenuto e tagliato il nastro insieme al grande campione e alle autorità. «Finalmente ripartiamo aperti del tutto. Insieme alla Regione stiamo lavorando tanto per continuare a investire sul turismo, soprattutto su un turismo delle quattro stagioni in montagna». «Anche quest' anno - ha aggiunto l' assessore Corsini - siamo riusciti non solo a confermare Skipass ma anche, grazie a un impegno della Regione, ad avere più espositori. 15 stazioni sciistiche, 350 chilometri di piste: questi i due numeri che fotografano il nostro Appennino bianco. Ma, come si è visto, la nostra montagna ha potenzialità enormi anche durante l' estate. Sembra paradossale parlare di sport invernale oggi, con 25 gradi. Abbiamo bisogno che arrivi la neve, ma nel caso non sarà un problema perché

Riproduzione autorizzata Licenza Promopress ad uso esclusivo del destinatario Vietato qualsiasi altro uso

abbiamo l' innevamento artificiale. Deve solo arrivare un po' di freddo e la stagione è garantita». Ed effettivamente, nonostante la giornata quasi estiva di ieri fosse molto lontana dall' idea cime innevate, non sono mancati i visitatori. Infatti, lungo i corridoi della fiera tanti si aggiravano tra negozi di attrezzature e di abbigliamento tecnico già carichi di buste dello shopping. Al di là degli acquisti, varie le attività con cui intrattenersi. Prime fra tutte, ovviamente, gli immancabili simulatori per sciare e per fare snowboard, oltre alla 'pista' per provare lo sci di fondo che, per il clima e uno skipass di anno in anno più costoso, prenderà sempre più piede, e la balance board, la tavola offerta da diversi stand per chi vuole testare il proprio equilibrio. Ancora, alla scuola di sopravvivenza è stato ricreato un campo provvisto di fogliame, tende e falò, dove fare esercitazioni e tiro con l' arco. Spostandosi nel padiglione opposto, era possibile esplorare l' area turismo, dove scovare tutte le più importanti località di turismo invernale, tour operator e strutture ricettive. Per i più appassionati, immancabile un salto al Media Village by Sciaremag, lo spazio dedicato a presentazioni, conferenza stampa, eventi e incontri tecnici, che hanno preso il via ieri con «Rebecca Maestroni: sport inclusività e forza di volontà». Grande successo anche per la novità di quest' anno, il mercatino di Natale 'fusion', dove poter immergersi tra i prodotti tipici dell' Alto Adige e del nostro Appennino. E per propiziare l' arrivo della neve, il campione Tomba e il sindaco Muzzarelli concludono la prima giornata brindando con un calice di lambrusco. Sofia Silingardi.

Riproduzione autorizzata Licenza Promopress ad uso esclusivo del destinatario Vietato qualsiasi altro uso

30/10/2022

GAZZETTA DI MODENA

Pagina 21

EAV: € 852
Lettori: 23.478

Argomento: SkiPass

# Taglio di nastro per Skipass Il Cimone presenta l' eco-impianto



MODENA

Taglio di nastro per Skipass
Il Cimone presenta l'eco-impianto

In Fiera la kermesse nazionale per sport invernali aperta fino a martedì sera

Chiarandina
Per Ognissanti visite "combo" sulla torre civica

A Sestola e dintorni stagionale a 790 euro e un nuovo impianto che consuma un terzo in meno e fa più neve

La Lambruscolonga ha fatto il botto
Centro affollato: mille biglietti venduti

Staffetta della Stella: gli aiuti a Betlemme
Consegna fondi a ospedale e orfanotrofio

VENDITE GIUDIZIARIE

A Sestola e dintorni stagionale a 790 euro e un nuovo impianto che consuma un terzo in meno e fa più neve i Riccardo Chiossi L' inverno tarda ad arrivare e le temperature rimangono alte. Ciò nonostante il mondo della neve entra nel vivo. La 28° edizione di Skipass è iniziata: ieri il taglio del nastro nella Galleria Centrale del quartiere fieristico modenese. Famiglie, bambini, sportivi, appassionati e professionisti contano i minuti e le ore per indossare la tuta, inforcare gli sci e lanciarsi verso le discese del Cimone. I padiglioni di Modenafiere saranno aperti al pubblico sino a martedì alle 18.30 con attività, corsi di sci, negozi, aperitivi, show cooking, conferenze, incontri, aggiornamenti e tanto altro ancora affinché i visitatori possano godersi al massimo l' esperienza. È 10 euro il costo del biglietto. Presenti all' inaugurazione gli organizzatori dell' evento e l' Amministrazione comunale e il campione Alberto Tomba: «Skipass è una manifestazione straordinaria - dice il sindaco Gian Carlo Muzzarelli - insieme alla Regione Emilia Romagna lavoriamo per investire sul turismo della nostra montagna e delle nostre città. Dobbiamo dare valore al nostro Appennino. Un luogo molto ospitale in cui vivono e lavorano persone bellissime. Manca solo la neve, che però arriverà, per il resto abbiamo tutto. Gli impianti sono pronti così come la gente. Non manca altro che godersi la montagna». Il Cimone rappresenta la punta di diamante dell' Appennino, il più grande carosello sciistico del territorio con oltre 50 km di piste, discese, percorsi ed escursioni. A 790

Riproduzione autorizzata Licenza Promopress ad uso esclusivo del destinatario Vietato qualsiasi altro uso

euro per stagionale e un rafforzato sistema ecosostenibile accresciuto grazie agli ingenti investimenti versati su di esso, circa 6 milioni di euro. In futuro ci sarà un innovativo impianto d' innevamento programmato che consumerà il 30% di energia in meno e allo stesso tempo produrrà il 30% di neve in più con la stessa quantità di acqua. Per i più piccoli un baby park e tante attività per gli sciatori disabili grazie al progetto Sci-Abile. «Tra un mese nevicherà, ma se no nessun problema, c' è l' innevamento artificiale la stagione è garantita. - interviene l' assessore regionale al Turismo Andrea Corsini - Skipass è l' unica vetrina nazionale per gli sport invernali, è il massimo nel settore. Da anni ci muoviamo per la riqualificazione degli impianti, il loro rinnovamento e per realizzarne altri. Il nostro meraviglioso Appennino ha delle potenzialità enormi». l.

Riproduzione autorizzata Licenza Promopress ad uso esclusivo del destinatario Vietato qualsiasi altro uso

30/10/2022

dietrolanotizia.eu

Argomento: SkiPass

EAV: € 180
Utenti unici: 28.567

https://www.dietrolanotizia.eu/2022/10/skipass-modenafiere-29-ottobre-1-novembre-2022/

# SKIPASS Modenafiere, 29 ottobre – 1 novembre 2022

Si è conclusa la prima giornata di Skipass, il salone del turismo e degli sport invernali. La kermesse modenese ha aperto le porte al pubblico alle 10, quando fuori c'erano già i primi visitatori in fila pronti ad accaparrarsi le migliori offerte nel padiglione dedicato ai negozi. Il nastro è stato tagliato ufficialmente alle 16, erano presenti Alfonso Panzani, presidente di Modenafiere, Marco Palmieri, consigliere di Bolognafiere, Giulio Campani, rappresentante del Comitato Emiliano della FISI, Gian Carlo Muzzarelli, sindaco di Modena, Giandomenico Tomei, presidente della Provincia di Modena, Marco Momoli, direttore Generale di Modenafiere, Andrea Corsini, assessore al Turismo dell'Emilia Romagna. Guest star, l'ambassador dell'Appennino dell'Emilia-Romagna, Alberto Tomba, attesissimo dai fan. Tantissimi gli eventi di questo primo giorno, a cominciare dalla presentazione della Fondazione Cortina nello spazio FISI. La neocostituita realtà ampezzana ha illustrato nella cornice di Skipass Modena le manifestazioni dei prossimi mesi: dalla storica Coppa del mondo di sci alpino alle gare di snowboard, dallo sci alpinismo alle discipline paralimpiche. Nel pomeriggio sul palco del Media Village è salita Rebecca Maestroni, ambassador di Milano-Cortina 2026 e ambasciatrice simbolo dell'intero mondo dello sport. Con Marco Di Marco, direttore di Sciare, ha parlato di inclusività nel mondo dello sport. Subito dopo, sempre nel Media Village, primo appuntamento con la Libreria della Montagna, con Franco Faggiani, autore del libro "Le meraviglie delle Alpi". Ce ne saranno altri due, uno domani alle 16 con l'autore Alex Cittadella, e uno lunedì alle 15.30, con Daniele Zovi. Tantissimi gli atleti FISI che hanno partecipato agli eventi, hanno firmato autografi e si sono prestati a fare selfie con tutti i tifosi. Tanti anche gli appuntamenti negli spazi dedicati alle località turistiche: gli show coocking della regione Calabria, i dj set del Piemonte, e poi presentazioni e tante attività. Appuntamento a domani: da segnare in agenda alle 16 la cerimonia dedicata agli atleti che lasciano l'attività, presso lo stand della FISI, e alle 18 la consegna del premio Atleta dell'Anno FISI 2022. Il programma completo di Skipass è disponibile su www.skipass.it Altri articoli di turismo su Dietro la NotiziaThe post SKIPASS Modenafiere, 29 ottobre – 1 novembre 2022 first appeared on Dietro la Notizia.

Riproduzione autorizzata Licenza Promopress ad uso esclusivo del destinatario Vietato qualsiasi altro uso

30/10/2022

latinatu.it

Argomento: SkiPass

EAV: € 177
Utenti unici: 27.400

https://latinatu.it/turismo-lazio-presente-per-la-prima-volta-a-skipass-2022/

# TURISMO: LAZIO PRESENTE PER LA PRIMA VOLTA A SKIPASS 2022




La Regione Lazio sarà presente, per la prima volta e con un proprio stand espositivo, alla trentennale fiera Skipass 2022, l'unico salone sul territorio dedicato agli sport invernali e alla montagna bianca, in programma a Modena da oggi fino al 1° novembre 2022. Tre giorni dedicati al B2C, ai viaggi, al tempo libero, ai meeting e alle occasioni di business per gli operatori come il "Matching Day". Nello stand regionale, saranno raccontate le potenzialità di un territorio articolato capace di soddisfare la domanda di quanti nutrono interesse verso l'outdoor e la montagna. Inoltre, saranno presenti alcuni operatori laziali che promuoveranno numerose proposte di viaggio e di esperienze all'aria aperta a contatto con una natura libera e selvaggia, per chi vorrà scegliere il Lazio come destinazione turistica montana. "Essere presenti per la prima volta a Skipass è un'occasione preziosa per far conoscere un segmento turistico laziale a volte meno conosciuto, ma non per questo di minore importanza, nonché un'opportunità unica di incontro tra i nostri operatori e potenziali buyer. La montagna è un luogo ideale per incentivare un turismo sostenibile e in sinergia con lo sport, l'outdoor, la sostenibilità ambientale che può divenire, se il territorio è posto nelle condizioni di esprimere il proprio valore e potenziale, volano economico per il Lazio" – dichiara Valentina Corrado, Assessore al Turismo e agli Enti Locali della Regione Lazio, che prosegue: "Abbiamo stanziato, a tale scopo, quasi 8 milioni di euro a favore dei nostri Comuni montani per realizzare interventi utili, ad esempio, alla prevenzione del dissesto idrogeologico e degli incendi boschivi. A ciò si somma quanto previsto nel Piano Triennale di Riqualificazione dei Piccoli Comuni, che consentirà ai Comuni montani di ottenere importanti finanziamenti per interventi sul territorio" – prosegue Corrado. "Stiamo continuando a lavorare al fianco dei Comuni montani da un lato per offrire opportunità di riqualificazione e investimenti,

Riproduzione autorizzata Licenza Promopress ad uso esclusivo del destinatario Vietato qualsiasi altro uso

dall’altro, per promuovere le bellezze e le potenzialità del territorio sostenendo lo sviluppo dell’economia della montagna, e la partecipazione alla kermesse modenese lo dimostra” – conclude Corrado. Nel corso della fiera, nello specifico domenica 30 ottobre alle ore 11, è previsto l’incontro “La montagna nel Lazio”: sarà un’occasione per riflettere sulle potenzialità del territorio e per presentare l’offerta turistica regionale, con particolare riferimento all’attività sciistica e alle esperienze outdoor da vivere nell’intero Lazio. L'articolo TURISMO: LAZIO PRESENTE PER LA PRIMA VOLTA A SKIPASS 2022 proviene da Latina TU.

Riproduzione autorizzata Licenza Promopress ad uso esclusivo del destinatario Vietato qualsiasi altro uso

https://www.ilgazzettino.it/nordest/belluno/cortina_stagione_2022_eventi_appuntamenti_inverno_programma_fondazione_17_dicembre-7021863.html

# «Così sarà l'inverno di Cortina»: gli eventi per gli agonisti e i turisti




La Fondazione alla fiera Skipass di Modena. Si parte il 17 dicembre: parallelo di snowboard

La pubblicità personalizzata è un modo per supportare il lavoro della nostra redazione, che si impegna a fornirti ogni giorno informazioni di qualità. Accettando i cookie, ci aiuterai a fornire una informazione aggiornata ed autorevole.

Riproduzione autorizzata Licenza Promopress ad uso esclusivo del destinatario Vietato qualsiasi altro uso

# Gazzetta di Modena

Gazzetta di Modena

In migliaia da tutta Europa per il maxy Rave party abusivo a Modena Nord. Il ministro Piantedosi ordina lo sgombero. Circolazione in tilt nell’area

VIDEORACCONTO - Modena. Il maxi rave party di "Halloween" in un capannone a Modena Nord: in migliaia da tutta Europa Modena Nord, il ministro Piantedosi ha ordinato lo sgombero: intanto il maxi Rave continua

Modena Nord, le immagini del maxy rave party di Halloween

Incidente

Frassinoro: diciassettenne cade in moto, è gravissimo di Daniele Montanari

Vaciglio

Modena. Ladro “affezionato” ruba al distributore 5 volte in 6 giorni

Il caso

Modena. Gli ultras del Casablanca al Parco Novi Sad Razzo sui tifosi canarini, poi scontri

Il caso

Carpi. Spruzza lo spray al peperoncino a scuola Attimi di paura in una classe del Meucci di Gabriele Canovi

L'evento

Modena Fiere Taglio di nastro per Skipass Il Cimone presenta l’eco-impianto di Riccardo Chiossi

Singolare incidente

Bomporto Il cingolato si ribalta dal camion Ponte chiuso e il traffico va in tilt

Calcio

Riproduzione autorizzata Licenza Promopress ad uso esclusivo del destinatario Vietato qualsiasi altro uso

Serie A, troppo Napoli per il Sassuolo. Poker per gli azzurri con tripletta di Osimhen
Le storie
Auto
Maranello, ecco la nuova supercar “Ferrari”: si chiama 499 endurance e correrà per il Mondiale Fia Wec
L'evento
Modena in festa tra la cioccolata e un dolce busto di Pavarotti
L'evento
G+ SITO
Abbonati ora
In primo piano
Incidente
Modena. Investita mentre attraversa in via Giardini: grave 52enne di Stefania Piscitello
La protesta
L'editoriale
Modena, via Giardini: coraggio, risolvete il problema di Giacomo Bedeschi
Il caso
Modena, via Giardini. Tre passaggi pericolosi E l’annuncio di 8 mesi fa «Elimineremo i parcheggi»
Incidente
Gli ultimi video
Modena Nord, il ministro Piantedosi ha ordinato lo sgombero: intanto il maxi Rave continua
Ferrari 499P una Le Mans Hypercar pronta per il mondiale endurance
IL VIDEO - Al Novi Sad festa degli ultras del Casablanca. Partono dei razzi verso i tifosi del Modena ed è caos
Lucca Comics, il fascino dei cosplayer in 10 scatti d'autore
A Bruxelles un concerto di beneficienza per i bambini rifugiati ucraini
Covid, Mattarella: "Non ancora sconfitto ma il peggio è passato"
1
2
3
4
5
6

Riproduzione autorizzata Licenza Promopress ad uso esclusivo del destinatario Vietato qualsiasi altro uso

7

8

Il lutto

La cerimonia

Castelfranco. Nuovo centro diurno e sottopasso E una strada dedicata a Lucio Dalla di Elena Pelloni

Il lutto

Carpi. Addio a Gianni Gherli «Per 30 anni l’anima dell’Arci Cabassi» di Gabriele Canovi

La novità

Mirandola. Il biomedicale guarda all’ambiente «Meno dispositivi in plastica»

Riproduzione autorizzata Licenza Promopress ad uso esclusivo del destinatario Vietato qualsiasi altro uso

30/10/2022

terzotemposportmagazine.it

Argomento: SkiPass

EAV: € 69
Utenti unici: 10.067

https://terzotemposportmagazine.it/discipline/sport-invernali/sci/michela-moioli-e-omar-visintin-premiati-per-i-loro-meriti-olimpici/

# Michela Moioli e Omar Visintin premiati per i loro meriti olimpici




È cominciata la 28.a edizione di Skipass a ModenaFiere, l'appuntamento che apre la stagione degli sport invernali. Protagonista come ogni anno la Federazione Italiana Sport Invernali, che ha ospitato nel proprio stand molti dei componenti delle squadre di snowboard e freestyle.

Ad aprire la giornata è stato il team di snowboard parallelo, guidato dal direttore tecnico Cesare Pisoni, che ha introdotto i maggiori interpreti della disciplina come Aaron March, Edwin Coratti, Maurizio Bormolini, Marc Hofer, Daniele Bagozza, Gabriel Messner ed Elisa Caffont, seguiti dal gruppo dello snowboardcross, con Michela Moioli e Omar Visintin – premiati con una speciale benemerenza dalla Presidenza della Repubblica per i loro meriti olimpici -, accompagnati da Caterina Carpano, Sofia Belingheri, Filippo Ferrari e Tommaso Leoni, che hanno raccontato al pubblico di Modena la loro esperienza tra Olimpiadi e Coppa del mondo.

Lo stand FISI ha accolto anche la Fondazione Cortina, che attraverso il proprio presidente Stefano Longo ha illustrato programmi e iniziative in vista della prossima stagione, e ospitato un incontro relativo alla nutrizione in collaborazione con il Gruppo San Donato. Presenti il dottor Pietro Blumetti (nutrizionista FISI e specialista in scienza delll'alimentazione) e la dottoressa Emanuela Russo (dietista del Marathon Center-Palazzo della Salute Gruppo San Donato), i quali hanno raccontato i segreti dell'attività di alto livello e spiegato le modalità di avvicinamento alla pratica degli sport invernali dal punto di vista dell'alimentazione.

Chiusura di giornata con le squadre di freeski e freesnow (Elisa Nakab, René Monteleone, Leonardo Donaggio, Miro Tabanelli, Loris Framarin, Alberto Maffei, Nicola Liviero, Emil Zulian ed Emiliano Lauzi). (U.S.)

Riproduzione autorizzata Licenza Promopress ad uso esclusivo del destinatario Vietato qualsiasi altro uso

30/10/2022

reportpistoia.com

Argomento: SkiPass

EAV: € 286
Utenti unici: 47.433

https://www.reportpistoia.com/skipass-anche-multipass-abetone-presente-con-tutte-le-sue-offerte/

# Skipass, anche Multipass Abetone presente con tutte le sue offerte




Skipass, anche Multipass Abetone presente con tutte le sue offerte - ReportpistoiaLa redazione

Privacy Policy

Pinterest WhatsApp

ABETONE – L'inverno comincia a Skipass, la Fiera degli sport invernali in programma a Modena fino al 1° novembre.

Lo stand di Abetone Multipass alla fiera di Modena

Una tradizione, così come è tradizione anche la presenza alla manifestazione del Consorzio Abetone Multipass, nello stand della Regione Toscana che anche quest'anno non ha voluto mancare a questa vera e propria anteprima dell'inverno, rimarcando così l'importanza attribuita al settore neve nel quadro dell'offerta turistica regionale.

Skipass è infatti una prestigiosa vetrina per presentare a un pubblico nazionale e internazionale le novità dell'inverno 2022/2023 ma anche per proporre ai visitatori speciali pacchetti e offerte davvero imperdibili.

"Back to ski" è il claim del consorzio, per guardare con ottimismo al nuovo inverno, incoraggiati da una stagione 2021/2022, la prima regolare dopo due anni di covid, che ha visto gli sciatori apprezzare in maniera significativa l'offerta del comprensorio, grazie anche a una qualità della neve e delle piste sempre al top.

E così, dopo la promozione per gli abbonamenti stagionali, che si è conclusa in maniera decisamente positiva a metà settembre, Skipass è l'occasione per proporre giornalieri scontati o pacchetti in offerta.

In particolare si può acquistare in prevendita il giornaliero feriale a 29 euro, il festivo a 39 euro, il carnet da 4 giorni feriali o festivi (anche non consecutivi) a 120 euro e lo stagionale 2022/2023 a 699 euro. Tutti gli acquisti sono possibili allo stand Abetone Multipass oppure on line al sito http://www.multipassabetone.it .

Riproduzione autorizzata Licenza Promopress ad uso esclusivo del destinatario Vietato qualsiasi altro uso

Un’occasione da non perdere, magari programmando una visita a Modena il 31 ottobre, giornata a ingresso libero.

Condividi Facebook Twitter

Commento: Inserisci il tuo commento Nome:* Inserisci il tuo nome Email:* Indirixzo email sbagliato Inserisci la tua email Sito web:

Save my name, email, and website in this browser for the next time I comment.

Corso Silvano Fedi, 8 Pistoia 0573 365171 redazione@reportpistoia.com

Riproduzione autorizzata Licenza Promopress ad uso esclusivo del destinatario Vietato qualsiasi altro uso

https://www.neveitalia.it/sport/eventi/news/riconoscimento-della-fisi-per-manni-moelgg-a-dorothea-wierer-il-cristallo-d-oro-dello-sci-club-forli

# Riconoscimento della FISI per Manni Moelgg, a Dorothea Wierer il "Cristallo d'Oro" dello Sci Club Forlì



Riconoscimento della FISI per Manni Moelgg, a Dorothea Wierer il 'Cristallo d'Oro' dello Sci Club Forlì...

Pentaphoto

Eventipremiazioni

Riconoscimento della FISI per Manni Moelgg, a Dorothea Wierer il "Cristallo d'Oro" dello Sci Club Forlì

Il campione marebbano premiato per la sua splendida carriera, la fuoriclasse del biathlon succede a Marta Bassino nell'albo d'oro del titolo assegnato dalla realtà romagnola. Alle 18.00 l'ufficialità del riconoscimento di "Atleta dell'anno FISI".

Domenica 30 Ottobre, 15:40

Giornata di premiazione in casa FISI, nell'ambito di Skipass a ModenaFiere.

La Federazione guidata da Flavio Roda ha voluto dedicare un riconoscimento a Manfred Moelgg, tra gli atleti che hanno lasciato l'attività al termine della scorsa stagione.

Lo Sci Club Forlì ha scelto Dorothea Wierer quale vincitrice del premio che la società romagnola assegna sin dal 1966: il “Cristallo d'Oro” è andato alla stella azzurra del biathlon, nel 2021/22 capace di coronare una carriera già leggendaria con la prima medaglia individuale ai Giochi Olimpici.

“Doro” succede nell'albo d'oro a Marta Bassino, che nel 2021 si aggiudicò anche il titolo di “Atleta dell'anno FISI”: proprio il riconoscimento più ambito che quest'anno verrà assegnato con una finale a tre (l'ufficialità alla festa degli azzurri, oggi alle ore 18.00) che vede coinvolti Michele Boscacci, Federica Brignone e Sofia Goggia.

Il Cristallo d'argento assegnato dallo Sci Club Forlì, invece, è andato all'ex dt azzurro (fino alla scorsa stagione) della stessa nazionale di biathlon, Fabrizio Curtaz.

Fabio Poncemi © RIPRODUZIONE RISERVATA Consensi sui social

Si parla ancora di Eventi

Riproduzione autorizzata Licenza Promopress ad uso esclusivo del destinatario Vietato qualsiasi altro uso

Eventi sportivi
Eventi sportivi
Eventi sportivi
Eventi sportivi
Eventi sportivi
Eventi sportivi
BOLLETTINO NEVE
Più letti in eventisportivi
ELEZIONI FEDERALI
In classifica:
Sitemap

Riproduzione autorizzata Licenza Promopress ad uso esclusivo del destinatario Vietato qualsiasi altro uso

30/10/2022

reggionline.com

Argomento: SkiPass

EAV: € 691
Utenti unici: 141.133

https://www.reggionline.com/anche-le-stazioni-sciistiche-reggiane-nella-morsa-dei-rincari-energetici-video/

# Anche le stazioni sciistiche reggiane nella morsa dei rincari energetici. VIDEO



VENTASSO (Reggio Emilia) – L'impatto dei rincari dell'energia si legge anche nei listini delle stazioni sciistiche che sono stati rivisti, ovviamente al rialzo, dai gestori. "Dobbiamo far sì che queste strutture vengano considerate energivore, anche se il loro consumo è stagionale", il commento di Enrico Ferretti, sindaco di Ventasso e assessore al Turismo dell'unione dei comuni dell'Appennino reggiano.Far rientrare le stazioni sciistiche nella categoria delle attività energivore. Lo chiedono gli operatori che vivono di turismo bianco. Alla pandemia e al riscaldamento globale, come problemi che già da soli bastano a compromettere la sopravvivenza del settore, si sono aggiunti i prezzi fuori controllo dell'energia. Sparare la neve artificiale sulle piste, ma anche azionare gli impianti di risalita, costerà grossomodo il triplo rispetto a un anno fa. Del 10% è il ritocco finora applicato a livello nazionale ai listini degli skipass. Vale anche per le stazioni sciistiche di Cerreto Laghi e Ventasso. Aumenti definiti "simbolici" dal primo cittadino di Ventasso. "Nell'arco alpino, i prezzi di un giornaliero passano da 60 ai 70 euro. In Appennino, dove erano intorno ai 30 euro, saranno sui 33 per cui anche questo influenzerà le scelte".Alla fiera Skipass fanno leva sulla convenienza, tra le altre cose, i pacchetti con le attrazioni per vivere la montagna reggiana d'inverno, promossi dall'ufficio turismo dell'Unione in uno stand dedicato. L'auspicio è che il turismo di prossimità, che è stato favorito nei momenti emergenziali della diffusione del Covid, trovi ora un nuovo impulso legato ai rincari cui non sono sfuggiti nemmeno i prezzi dei carburanti e delle autostrade.L'articolo Anche le stazioni sciistiche reggiane nella morsa dei rincari energetici. VIDEO proviene da Reggionline -Telereggio - Ultime notizie Reggio Emilia.

Riproduzione autorizzata Licenza Promopress ad uso esclusivo del destinatario Vietato qualsiasi altro uso

30/10/2022

radiowow.com

Argomento: SkiPass

EAV: € 180
Utenti unici: 27.800

https://radiowow.com/modena-migliaia-al-rave-party-di-halloween-che-non-si-vuole-fermare-le-autorita-pronte-a-liberare-larea/

# Modena, migliaia al rave party di Halloween che non si vuole fermare: le autorità pronte a liberare l'area




Migliaia di ragazzi e ragazze da diverse parti d'Italia e d'Europa (Francia, Spagna, Germania e Austria) sono arrivati questa notte a Modena per partecipare al rave party di Halloween, evento che in rete si chiama Witchtek 2022. Musica, ballo e divertimento tutto il giorno e tutta la notte all'interno di un capannone abbandonato nella zona nord di Modena. L'evento è stato segnalato per i diversi disagi che sta causando in strada e in città, al momento è monitorato a distanza dalla polizia che valuterà se intervenire per interrompere la musica e liberare completamente l'aerea occupata per il party. Per motivi di sicurezza sono state chiuse anche uscite autostradali sull'A22 a Carpi e Campogalliano, Modena Nord e Sud in A1. Poco dopo le prime ore della mattina, il governo ha autorizzato la prefettura di Modena e il capo della Polizia Lamberto Giannini, in accordo con l'Autorità giudiziaria, ad adottare le misure per bloccare il rave e liberare la zona. Sono state avviate le trattative tra le autorità e i partecipanti al rave per lasciare l'area, mentre le forze dell'ordine stanno prendendo i numeri di targa delle auto parcheggiate attorno al deposito. «Siamo tutti tranquillissimi, ascoltiamo musica e balliamo», ha detto uno dei partecipanti in un servizio trasmesso da Mediaset, a un giornalista presente sul posto. Sullo sgombero eventuale ha aggiunto: «Non credo che lo faranno, c'è troppa gente e ne deve arrivare altra. È una manifestazione, ci sono divertimento e musica, non c'è molto spazio per i ragazzi adesso. La gente si diverte come può e come vuole. Questo è un capannone abbandonato, cosa ci fanno? Finché non lo utilizzano noi montiamo due casse e ascoltiamo musica. Ma vogliamo tutti tornare a casa, io devo farmi sette ore... lavoriamo anche noi». La zona di Modena nord è particolarmente affollata in queste ore per la concomitanza anche della fiera degli sport invernali SkiPass, iniziata il 29 novembre, da sempre molto frequentata. Altre storie di Vanity Fair che ti possono interessare: -Papa

Riproduzione autorizzata Licenza Promopress ad uso esclusivo del destinatario Vietato qualsiasi altro uso

Francesco telefona a don Michele Madonna, che ha inventato il «rave cristiano» - Roxanne Lowit, la donna che fermava l’attimo L’articolo originale Modena, migliaia al rave party di Halloween che non si vuole fermare: le autorità pronte a liberare l’area lo potete trovare al seguente Link L'articolo Modena, migliaia al rave party di Halloween che non si vuole fermare: le autorità pronte a liberare l’area proviene da Radio Wow.

Riproduzione autorizzata Licenza Promopress ad uso esclusivo del destinatario Vietato qualsiasi altro uso

30/10/2022

lapressa.it

Argomento: SkiPass

EAV: € 240
Utenti unici: 33.967

http://www.lapressa.it/articoli/societa/rave-party-a-modena-situazione-ancora-paralizzata

# Rave party a Modena, situazione ancora paralizzata

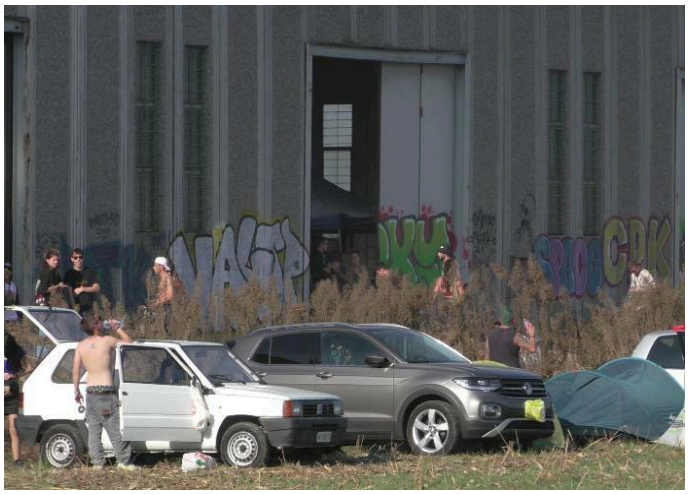

Rave party a Modena, situazione ancora paralizzata - Societa - LaPressa.itComitato Provinciale per l'Ordine e la Sicurezza Pubblica, in modalitÃ  permanente. All'interno e all'esterno del capannone un vero e proprio villaggio. L'intenzione degli organizzatori Ã¨ rimanere l'intero fine settimana di halloween. Caos per gli accessi a skipass, bloccati dall'uscita della tangenziale per il casello Modena Nord. Nelle prossime ore possibile sgombero

'Dalle ore 9:30 di questa mattina,Â presieduto dal Prefetto di Modena, Alessandra Camporota, Ã¨Â in corso un Comitato Provinciale per l'Ordine e la SicurezzaÂ Pubblica, in modalitÃ  permanente, per analizzare le misure inÂ ordine al rave party in atto in un capannone sito in localitÃ Â limitrofa allo svincolo Modena Nord dell'autostrada A1'. E' quanto si legge in un comunicato stampa della Prefettura di Modena, che prosegue: 'Alla riunione partecipano rappresentanti delle Forze di Polizia, dell'AutoritÃ  Giudiziaria, personale del Soccorso tecnico dei Vigili del fuoco e del Soccorso sanitario di emergenza 118, oltre al Comune e alla Provincia di Modena'. Ricordiamo che questa mattina il neo ministro dell'Interno aveva ordinato lo sgombero ma al momento la situazione Ã¨ ancora bloccata. Nell'area la situazione Ã¨ di fatto tranquilla, nonostante l'evidente abuso e la musica a tutto volume, udibile anche dalla tangenziale.

In tutti gli accessi sono presenti le forze dell'ordine e l'intera superficie occupata da centinaia tra auto, camper, tende Ã¨ sorvegliata a tutto tondo. Presenti mezzi del 118, di Carabinieri, Polizia di Stato, Locale, Guardia di Finanza. Per la Polizia mezzi e squadre speciali celere provenienti anche da altre province, ma per ora non in quantitÃ  e in disposizione tale da fare supporre ad uno sgombero imminente. Il via vai di persone da e verso il capannone Ã¨ costante. Molti hanno parcheggiato

Riproduzione autorizzata Licenza Promopress ad uso esclusivo del destinatario Vietato qualsiasi altro uso

all'esterno dell'area la propria auto ed o il proprio camper per poi recarsi a piedi all'interno del capannone dove sono stati parcheggiati altri camper insieme a gazebo, nonchÃ© il palco della musica, quasi a creare un piccolo villaggetto con tanto di mercatino in cui vendere gadget, e alimentarsi a base di pizza. Diversi, arrivati dopo la chiusura degli accessi, hanno parcheggiato furgoni e auto attrezzati da accampamenti, in aree agricole della zona. 'Non sappiamo quando rimarremo, l'intenzione Ã¨ per tutto il fine settimana ma vediamo come evolverÃ  la situazione nelle prossime ore' - afferma un ragazzo arrivato in un furgone camperizzato insieme alla sua ragazza e un cane. 'Bene l'iniziativa del ministro Piantedosi per riaffermare la legalitÃ  a fronte del rave party a Modena, che sta creando notevole disagio alla comunitÃ  locale'. Lo dichiara la deputata di Fratelli dâ€™Italia Ylenja Lucaselli. 'Dalle anticipazioni, peraltro, risulta che il tema di prevenire eventi simili sarÃ  affrontato anche in Consiglio dei Ministri. Finalmente si cambia marcia rispetto ad un fenomeno che, generalmente, rappresenta terreno di coltura anche per la diffusione di stupefacenti. Non si puÃ² continuare a far si che molti territori del nostro Paese siano facile approdo, anche dallâ€™Estero, di uno sballo illegale e incontrollato' - chiude la Lucaselli. 'Il Sulpl, il sindacato piÃ¹ rappresentativo della categoria evidenzia, che gli agenti della polizia locale di Modena sono impegnati unitamente altre forze di polizia per la gestione delle attivitÃ  che riguardano il rave party che giÃ  dalla serata di sabato si Ã¨ insediato in unâ€™area dismessa di Modena nord - afferma il sindacato - InÂ questo frangente, fin dallâ€™inizio dellâ€™evento, gli operatori di polizia locale si sono resi disponibili per proseguire il turno di lavoro, modificando i turni di programmati con doppi turni. Il Sulpl li ringrazia per la disponibilitÃ  manifestata anche in giorni, che per i cittadini coincidono con il ponte di Ognissanti'.

Da anni Lapressa.it offre una informazione libera e indipendente ai suoi lettori senza nessun tipo di contributo pubblico. La pubblicitÃ  dei privati copre parte dei costi, ma non Ã¨ sufficiente. Per questo chiediamo a chi quotidianamente ci legge, e ci segue, di darci, se crede, un contributo in base alle proprie possibilitÃ . Anche un piccolo sostegno, moltiplicato per le decine di migliaia di modenesi ed emiliano-romagnoli che ci leggono quotidianamente, Ã¨ fondamentale.

Redazione La Pressa

Articoli Correlati

Covid, 2055 contagi in Emilia Romagna.. Complessivamente, la percentuale dei nuovi positivi sul numero di tamponi fatti Ã¨ del 23,7% 30 Ottobre 2022 - 15:30

Riproduzione autorizzata Licenza Promopress ad uso esclusivo del destinatario Vietato qualsiasi altro uso

In tremila al rave party di Modena: .. Al momento perÃ², come confermano dai carabinieri, nessuno sgombero Ã¨ in atto anche se dopo.. 30 Ottobre 2022 - 09:41
Al Novi Sad scontri surreali tra .. Al termine di Modena - Palermo finita 0-2 i tafferugli generati dalla festa del tifo .. 30 Ottobre 2022 - 00:45 Leggi tutti gli Articoli Societa' - Articoli piÃ¹ letti
Reazioni avverse e morti: confronto .. I morti sono stati sinora 223, 27 eventi gravi ogni 100.000 dosi. Nel periodo considerato .. 31 Maggio 2021 - 13:40
'Altro che Tachipirina, ecco come .. L'ex primario del Pronto soccorso di Modena: 'Antinfiammatori ai primi sintomi e poi, se il .. 31 Gennaio 2021 - 14:37
Tragedia a Bastiglia, muore a 16 .. Il padre: 'Non credo il vaccino abbia influito. In ogni caso non mi importa il motivo, farei.. 09 Settembre 2021 - 20:11
Il sindacato dei carabinieri: 'Green .. 'Al carabiniere non vaccinato Ã¨ vietato mangiare in mensa con i vaccinati, perÃ² puÃ² .. 03 Ottobre 2021 - 23:39 Leggi tutti gli Articoli

Riproduzione autorizzata Licenza Promopress ad uso esclusivo del destinatario Vietato qualsiasi altro uso

30/10/2022

giornalelora.it

Argomento: SkiPass

EAV: € 266
Utenti unici: 38.200

https://www.giornalelora.it/stagione-2022-23-limpegno-della-scuola-italiana-sci-e-dei-maestri-di-sci-italiani-anche-a-fianco-degli-impiantisti/

# Stagione 2022-23: l'impegno della Scuola Italiana Sci e dei Maestri di Sci Italiani anche a fianco degli impiantisti

Alla vigilia di una stagione invernale che si annuncia "difficile" per il caro energia e un'inflazione galoppante, la Scuola Italiana Sci, che per sua natura si trova al centro delle politiche turistiche invernali, ribadisce con decisione l'importanza, in questo comparto, della competenza dei Professionisti della neve. La Scuola Italiana Sci e tutti i maestri di sci italiani sostengono con forza e convinzione gli impiantisti e le altre realtà della montagna, rivolgendo al nuovo Governo istanze d'interesse specifico per l'intero comparto montano. L'Associazione Maestri Sci Italiani d'intesa con il Collegio Nazionale dei maestri di sci non poteva non trattare l'argomento di strettissima attualità nonché fonte di preoccupazione per i Professionisti della neve italiani e, naturalmente, per le Scuole Sci e tutti i maestri di sci italiani: la straordinaria "sfida economica" che l'intera industria della montagna si trova (e si troverà) ad affrontare per l'avvio e il proseguo della stagione turistica invernale 2022-2023.

L'Associazione Maestri Sci Italiani, guidata dal Presidente Maurizio Bonelli, in sinergia con il Collegio Nazionale dei Maestri di Sci, con il Presidente Beppe Cuc, condividono convintamente e offre massimo appoggio al grido di allarme e di richiamo rivolto al mondo politico italiano dagli esercenti funiviari, rappresentati da ANEF e FERDEFUNI Italia, in cui forte come non mai è la richiesta di sostegno per far fronte alle problematiche del comparto montano. A causa dell'aumento incontrollato dei costi energetici e non solo, AMSI e Col.Naz. sono consapevoli del momento molto particolare che stanno vivendo i 15.000 maestri e che sta, inevitabilmente, generando forte incertezza. Rincari annunciati da settimane che hanno obbligato gli impiantisti a rivedere i listini degli Skipass con aumenti medi (diffusi sulla stampa nazionale) stimati dal 5% al 12% e che andranno a incidere anche sui costi di luce e gas delle oltre 400 Scuole Sci e Snowboard sul territorio italiano. Incrementi

Riproduzione autorizzata Licenza Promopress ad uso esclusivo del destinatario Vietato qualsiasi altro uso

generalizzati dei costi che stanno già incidendo sul potere d'acquisto e sulla scelta dei consumi di tante famiglie italiane e che senza ombra di dubbio, in una percentuale al momento non quantificabile, si ripercuoterà in parte anche sull'acquisto delle lezioni di sci e snowboard. Una riduzione quest'ultima che secondo AMSI e Col.Naz. si manifesterà in forma maggiore nelle località medio-piccole, quelle in sostanza in cui vive il turismo detto di "prossimità". SEMINARIO-CONVEGNO NAZIONALE DIRETTORI 2022: QUEST'ANNO SVOLTI IN TRE APPUNTAMENTI SPECIFICI AMSI e Col.Naz si sono confrontati con i Direttori di Scuola Sci e delegati in tre specifici SeminariConvegni loro dedicati sul territorio nazionale, più precisamente il 21 ottobre a Milano, con le Scuole del nord-ovest, il 22 ottobre a Sommacampagna (VR) con quelle del nord-est e, infine, il 23 ottobre a Roma per tutto il centro-sud. A detta sia degli organizzatori sia dei partecipanti sono stati tre appuntamenti "innovativi" e apprezzati nella nuova formula (ricordiamo come l'ultimo Convegno in presenza causa emergenza sanitaria da Covid risaliva al 2019). Importante era ritrovarsi, tutti, con gli Organi che rappresentano i Professionisti della neve e le Scuole di Sci per entrare nel merito dell'attuale situazione della categoria, della professione in genere e sulle prospettive e azioni future, a medio e lungo termine. Obiettivo: poter essere costantemente attrattivi verso la clientela, permettendo così ai giovani Maestri di sci di rimanere in montagna, limitando quel lento e progressivo spopolamento che stiamo vivendo. Questa situazione ovviamente per AMSI e Col.Naz. non è certamente nuova, non è un problema che nasce nell'ultimo periodo, ma che oggi più che mai deve essere al centro delle iniziative legate ai Professionisti della neve. "Tutti noi – dichiara il Presidente Bonelli – abbiamo la straordinaria fortuna di vivere e lavorare in montagna, un ambiente cosiddetto 'outdoor' che ha generato nelle persone tanto interesse soprattutto post pandemia. Stare all'aria aperta, praticare sport in montagna sono 'componenti' sempre più apprezzate e richieste dalle famiglie, su cui anche i Maestri di Sci e le Scuole Sci devono indirizzare lo sguardo. Il poter abbinare le consuete lezioni di sci o snowboard ad altre attività outdoor, faciliteranno i Maestri di Sci nella fidelizzazione della clientela, probabilmente attirandone di nuova. In questa chiave di visione il Maestro di sci deve aprirsi a nuove formule di servizio verso il cliente, per stare al passo con il mercato turistico in continua evoluzione e potersi sostenere economicamente non solo durante i mesi invernali, limitando, fra l'altro, il costante spopolamento della montagna". Il Presidente Cuc aggiunge: "Crediamo che il maestro di sci italiano, tecnicamente e unanimemente riconosciuto fra i più preparati al mondo, debba continuare quel percorso di crescita e di aggiornamento

Riproduzione autorizzata Licenza Promopress ad uso esclusivo del destinatario Vietato qualsiasi altro uso

per raccogliere le sfide del mercato, implementando il ruolo di ‘ambasciatore dei servizi turistici’ ovvero un operatore che all’insegnamento dello sci possa accostare e promuovere altre attività che consentano all’ospite/turista di vivere un’esperienza indimenticabile, ‘immersiva’ e alto tasso emozionale grazie alla collaborazione del sistema montagna e di tutti gli operatori Com. Stam./foto L'articolo Stagione 2022-23: l’impegno della Scuola Italiana Sci e dei Maestri di Sci Italiani anche a fianco degli impiantisti proviene da Giornale L'Ora.

Riproduzione autorizzata Licenza Promopress ad uso esclusivo del destinatario Vietato qualsiasi altro uso

https://www.dovesciare.it/news/2022-10-30/skipass-lunedi-31-ottobre-ingresso-gratuito

# SKIPASS - Lunedì 31 ottobre ingresso gratuito | Dove Sciare




SKIPASS - Lunedì 31 ottobre ingresso gratuito | Dove SciareMain navigation

30 Ottobre 2022

Lunedì 31 ottobre, penultimo giorno della Fiera Skipass, l'ingresso sarà gratis per tutti.

Il salone dello sci e della montagna che ogni anno inaugura la stagione invernale dai padiglioni della Fiera di Modena, è iniziato venerdì, con il taglio del nastro alla presenza dell'icona dello sci azzurro, Alberto Tomba. Skipass continuerà fino a martedì 1 novembre con numerosi appuntamenti grazie agli eventi della Fisi e agli stand del Pool Sci Italia, delle regioni e delle località sciistiche.

Articoli promozionali

Commenti sull'articolo

Questa domanda è un test per verificare che tu sia un visitatore umano e per impedire inserimenti di spam automatici.

Salva Leave this field blank Condividi:

Riproduzione autorizzata Licenza Promopress ad uso esclusivo del destinatario Vietato qualsiasi altro uso

**30/10/2022**

**podisti.net**

**Argomento: SkiPass**

EAV: € 288
Utenti unici: 40.500

https://www.podisti.net/index.php/cronache/item/9404-cittanova-mo-lo-sport-piu-forte-del-rave.html

# .:Podisti.Net:. - Cittanova (MO): lo sport più forte del rave?Podisti.Net




.:Podisti.Net:. - Cittanova (MO): lo sport più forte del rave?Direttore: Fabio Marri

* Per accedere o registrarsi come nuovo utente vai in fondo alla pagina *

Cittanova (MO): lo sport più forte del rave?

Tanti a correre, la biondina a seguire il rave... Roberto Mandelli

30 ottobre – Stranamente, il traffico lungo la via Emilia ovest verso Cittanova, alle 8,15 di questa domenica mattina, denotava un affollamento anomalo. Troppo presto per addebitarlo alla fiera Skipass, un po' in tono minore visto il sole implacabile che ha vietato ogni allestimento con neve, qui e in quota.

Allora perché? Di solito, succede quando l'autostrada è bloccata; e in effetti, i notiziari e internet annunciano la chiusura di tutti i caselli A1 e A 22, compreso quello di Campogalliano dove Bonaccini sta meditando se candidarsi o no a Tovarish-Gospod-Ociciornia nazionale: proprio a Cittanova, in uno dei tanti capannoni abbandonati di quest'era postindustriale (si sa, piuttosto che produrre, costa meno importare la roba dalla Cina, in attesa che la Cina ci paghi lei il reddito di cittadinanza), è in corso da ieri sera un rave-party, con almeno 3500 partecipanti che sembra siano in aumento. Un elicottero volteggia qui sopra, la Rai ha scomodato addirittura un corrispondente da Piacenza, mentre la principale tv locale ha spedito sul posto la sua principale bellezza, che osa avvicinare le proprie sublimi fattezze da neosposa a queste sozzerie.

Il neo ministro dell'Interno, che al tempo del Covid non era troppo condiscendente con noi podisti, a ben maggior ragione ha dato ordine alla prefetta di Modena di interrompere subito.

La pacchia è finita, insomma? Speriamo non sia solo uno slogan. Scelba usava gli idranti, io pure li userei, ma riempiendoli del materiale semiliquido che si ricava dalle tante stalle e porcilaie in zona. Per non farci mancare niente, ieri pomeriggio in

Riproduzione autorizzata Licenza Promopress ad uso esclusivo del destinatario Vietato qualsiasi altro uso

zona stadio è scoppiata la guerriglia urbana tra i tifosi marocchini che guardavano al maxischermo la loro squadra del cuore, e i tifosi modenesi che usciti dalla partita del Modena sono stati bersagliati dai suddetti (pare) con razzi. Viva l'accoglienza, sempre!

Nel frattempo, riusciamo ad arrivare a Cittanova, zona ex scuole, per la 28^ edizione della corsa gestita come sempre da Peppino Valentini, e dedicata alla memoria di Mauro Zavatta, re degli storici pullman per avventurose destinazioni maratoniche. Salvo che stavolta è tutto non competitivo, su distanze che dopo qualche oscillazione testimoniata dai volantini sono state fissate in 4, 9 e 14 km, con partenza ufficiale alle 9 ma via libera facoltativo dalle 8,30.

Molti sbandieratori ci indirizzano ai vari miniparcheggi ricavati in zona (a me ne tocca uno a mezzo km), la voce di Lupo di incanala verso la partenza, come al solito in direzione sud cioè in senso opposto al rave. Sarà, come scrive Giangi (tesserato Cittanova, ma in fuga termale verso Monticelli PR) che la corsa è "orrenda" (io dico che sono più orrende certe corse ai margini del centro storico a Modena, e non è certo più bella la corsa di Rubiera che si celebra a pochi km), eppure molti di noi l'hanno scelta per rifinire la condizione in vista di gare più impegnative programmate posdomani, o una delle maratone di domenica prossima. Intravedo così Maurito Malavasi, Mastrolia, e l'impeccabile, scultorea figura all'olandese di Chiara Mezzetti, dietologa che ha appena riportato in piena forma Alessio Guidi (chissà se qualche suinicolo la denuncerà perché, lei tesserata Fidal, è stata in contatto con un pericoloso criminale squalificato... per doping altrui).

A occhio e croce, alla partenza ufficiale saremo in cinquecento; percorso conosciuto e non spiacevole, alla faccia di Giangi, con l'attraversamento verso metà della tenuta-modello Hombre della famiglia Panini, dove le vacche sono allevate con metodi 'umani' ed ecologici (e come sarebbe bello vedere schiere di autobotti di liquami partire alla volta del rave...). Qui c'è il ristoro, purtroppo solo bottigliette chiuse di acqua: uno spreco per chi le trova ancora, perché poi si esauriscono.

Grosso modo all'altezza delle altre ex scuole di Corletto (dove negli anni Sessanta, così gioiosamente rumorosi per le grida dei tanti scolaretti, insegnava la mamma dell'attuale onorevole Gualmini, insieme alla mamma di chi scrive), c'è la deviazione dei due percorsi lunghi, che si ricongiungeranno a 2 km dall'arrivo. Un po' patetiche le due moto che precedono strombzzando fastidiosamente i primi del giro lungo: la prima moto accompagna (probabilmente) il primo dei partenti anticipati, e la seconda sta col primo dei partenti regolari. In una non competitiva (dove però le sportine-premio ai primi ci sono), che senso ha?

Riproduzione autorizzata Licenza Promopress ad uso esclusivo del destinatario Vietato qualsiasi altro uso

Italo fotografa tutti gli arrivati (poi arriverà il mix di Mandelli, che impone di inserire anche una fotona dello scrivente, altrimenti non mi prepara il collage); arrivati che si dirigono poi al ristoro finale di acqua e tè, se Dio vuole, in bicchieri (gestisce la famiglia Ballarini da Carpi); premio-gara alimentare, distribuito dal mio ex rivale Verzoni, a fronte di un pettorale da soli 2 euro.

Ce l'abbiamo fatta, e la ripartenza da Cittanova sarà un pochino meno trafficata del nostro arrivo due ore prima. Piantedosi, qui si parrà la tua nobilitate: non piantarti proprio adesso.

Lascia un commento

I commenti sono a totale responsabilità di chi li invia o inserisce, del quale restano tracciati l'IP e l'indirizzo e-mail. Podisti.Net non effettua alcun controllo preventivo né assume alcuna responsabilità sul contenuto, ma può agire, su richiesta, alla rimozione di commenti ritenuti offensivi. Ogni abuso verrà segnalato alle autorità competenti. Per poter inserire un commento non è necessario registrarsi ma è sufficiente un indirizzo e-mail valido. Consigliamo, tuttavia, di registrarsi e accedere con le proprie credenziali (trovi i link in fondo alla pagina). In questo modo potrai ritrovare tutti i tuoi commenti, inserire un tuo profilo e una foto rendere riconoscibili i tuoi interventi.

Messaggio * scrivi il tuo messaggio qui... Nome * Email * URL del sito web Torna in alto

Temi caldi

Utilizzando il nostro sito, l'utente accetta il nostro utilizzo da parte dei cookie. Scopri di più

Accetto ×

Web Privacy policy & Cookie

Web Privacy policy & Cookie

La presente Privacy Policy ha lo scopo di descrivere le modalità di gestione di questo Sito, in riferimento all'uso dei cookie ed al trattamento dei dati personali degli utenti/visitatori che lo consultano. Si tratta di un'informativa resa ai sensi del Regolamento 2016/679/UE (Regolamento generale sulla protezione dei dati – di seguito GDPR) e dell'articolo 122 del Codice in materia di protezione dei dati personali (D.Lgs. 196/03, il c.d. Codice privacy) e del Provvedimento generale del Garante dell'8 maggio 2014 in materia di cookie, a coloro che si collegano al sito www. Podisti.Net di Podisti.Net. L'informativa è resa soltanto per il sito sopra menzionato (di seguito "Sito" o "questo Sito") e relativi possibili sottodomini, ma non anche per altri siti web eventualmente consultati dall'utente tramite appositi

Riproduzione autorizzata Licenza Promopress ad uso esclusivo del destinatario Vietato qualsiasi altro uso

link. Il sito sopra indicato è di proprietà e gestione di Podisti.Net. Podisti.Net garantisce il rispetto della normativa in materia di protezione dei dati personali, coerentemente con quanto prescritto nel Codice Etico. Si invitano gli utenti/visitatori a leggere attentamente la presente Privacy Policy prima di inoltrare qualsiasi tipo di informazione personale e/o compilare qualunque modulo elettronico presente sul sito stesso.

Tipologia di dati trattati e finalità del trattamento

Dati di navigazione e loro conservazione

I sistemi informatici e le procedure software preposte al funzionamento di questo Sito acquisiscono, nel normale esercizio, alcuni dati che vengono trasmessi implicitamente nell'uso dei protocolli di comunicazione Internet. Si tratta di informazioni che non sono raccolte per essere associate ad interessati identificati, ma che per loro natura potrebbero, anche mediante elaborazioni con dati detenuti da terzi, permettere di identificare gli utenti/visitatori (ad es. indirizzo IP, nomi di domini dei computer utilizzati dagli utenti che si collegano al Sito, il codice indicante lo stato di risposta dati dal server, tipo di browser, indicazioni temporali di inizio e fine della sessione di navigazione, eventuale identificativo dell'account e delle attività svolte nel Sito, ecc.). Questi dati vengono utilizzati solo per informazioni di tipo statistico e per controllare il corretto funzionamento del Sito. I dati stessi vengono conservati al massimo per sei mesi, fatta salva l'ulteriore conservazione per eventuali accertamenti di reati informatici ai danni del Sito o per rispondere a specifici obblighi normativi. Nessun dato derivante dal servizio web verrà diffuso.

Cookie

2.1 Informazioni generali sui cookie

I cookie sono piccoli file di testo che i siti internet visitati dagli utenti inviano ai loro terminali (solitamente al browser), dove vengono memorizzati per essere poi ritrasmessi agli stessi siti ad ogni successiva visita tramite il medesimo terminale. Inoltre, ogni sito può consentire la trasmissione dei c.d. cookie di "terze parti", cioè quelli generati da siti internet diversi da quello che l'utente sta visitando (attraverso oggetti in esso presenti quali banner, immagini, mappe, suoni, specifici link a pagine web di altri domini). In funzione della loro durata, si distinguono in cookie di sessione (cioè quelli temporanei e cancellati automaticamente dal terminale al termine della sessione di navigazione, chiudendo il browser) ed in cookie persistenti (cioè quelli che restano memorizzati sul terminale fino alla loro scadenza o cancellazione da parte dell'utente). I cookie hanno diverse finalità. Sono in primo luogo utilizzati per la trasmissione della comunicazione o per fornire il servizio richiesto dall'utente; più

Riproduzione autorizzata Licenza Promopress ad uso esclusivo del destinatario Vietato qualsiasi altro uso

precisamente permettono di abilitare ed ottimizzare il funzionamento del sito internet, eseguire autenticazioni informatiche e prevenire abusi, monitorare le sessioni, migliorare l'esperienza di navigazione degli utenti, ad esempio mantenendo attiva la connessione ad aree riservate durante la navigazione attraverso le pagine del sito senza la necessita di reinserire User-Id e password e memorizzando informazioni specifiche riguardanti gli utenti stessi (tra cui le preferenze, il tipo di browser e di computer usato). I suddetti cookie sono detti "tecnici" (per il loro utilizzo non è necessario il consenso dell'utente), in quanto senza di essi alcune delle citate operazioni non potrebbero essere compiute o sarebbero più complesse e/o meno sicure. Diversamente, se i cookie sono utilizzati per ulteriori finalità, tipicamente per analisi del comportamento ed invio di messaggi promo-pubblicitari personalizzati (c.d. cookie di "profilazione") o anche solo per ottenere, per il tramite di servizi resi da terze parti, informazioni in forma aggregata sul numero degli utenti e su come questi visitano il sito (c.d. "analytics cookie"), è necessario il consenso dell'utente. Infatti, prima dell'invio di questi cookie sul terminale, ai sensi della normativa vigente (Codice privacy e provvedimento generale del Garante dell'8 maggio 2014),al momento in cui si accede alla home page o altra pagina del sito, è immediatamente mostrato in primo piano un banner con una prima informativa sintetica sull'uso dei cookie e sulla raccolta del consenso, che l'utente può prestare ad esempio proseguendo la navigazione tramite la selezione di un elemento sottostante al banner o chiudendo il banner stesso. In ogni caso, i cookie possono essere letti o modificati solo dal sito internet che li ha generati; non possono essere utilizzati per richiamare nessun dato dal terminale dell'utente e non possono trasmettere virus informatici. Alcune delle funzioni dei cookie possono essere svolte anche da altre tecnologie; pertanto, nel contesto della presente web privacy policy, con il termine "cookie" si vuol far riferimento ai cookie ed a tutte le tecnologie similari.

2.2 Utilizzo dei cookie in questo Sito

Questo Sito può utilizzare cookie di sessione e cookie persistenti. Le tipologie di cookie di titolarità di Podisti.Net sono:

cookie "tecnici", utilizzati per: a) l'esecuzione di acquisti di servizi/prodotti online (gestione del "carrello della spesa" memorizzando i prodotti selezionati) e dei relativi pagamenti; b) l'autenticazione e la gestione di una sessione di navigazione (ad esempio, per identificare e validare l'utente per l'accesso all'Area Riservata); c) finalità di sicurezza (es. per tener conto del numero di login falliti identificando possibili abusi nell'autenticazione e prevenendo frodi); d) la

Riproduzione autorizzata Licenza Promopress ad uso esclusivo del destinatario Vietato qualsiasi altro uso

personalizzazione dell'interfaccia utente (es. per registrare le preferenze espresse dall'utente quali la lingua, valuta, il formato di visualizzazione della pagina, l'area di connessione); d) una migliore fruibilità del sito e dei suoi contenuti audio-visivi (es. tramite l'esecuzione di programmi di tipo flash player); e) il corretto funzionamento della connessione (es. indirizzando tra più server in modo appropriato le richieste dell'utente)

cookie di "profilazione" di Podisti.Net, cioè cookie che consentono di raccogliere informazioni relative all'esperienza d'uso ed alla fruizione di contenuti in internet da parte di utenti/visitatori di questo Sito al fine di identificare abitudini di consumo e di indirizzare messaggi pubblicitari in linea con gli interessi degli utenti/visitatori. Il consenso ai cookie di profilazione di questo Sito può essere prestato dall'utente/visitatore attraverso una delle seguenti modalità: proseguendo la navigazione avendo selezionato un elemento sottostante al banner recante con l'informativa sintetica e la richiesta del consenso, nonché chiudendo il banner stesso. Il consenso viene tracciato tramite l'invio sul browser di un apposito cookie, che garantisce l'integrità delle scelte dell'utente e la riconducibilità a questo Sito. Podisti.Net potrà affidare l'installazione e la gestione del cookie di profilazione, per il quale è prevista la raccolta del consenso, a fornitori tecnici (nominati da Podisti.Net Responsabili del trattamento). In particolare:

Se il bottone è selezionato su ON l'utente/visitatore naviga avendo accettato il cookie di profilazione di Podisti.Net per ricevere pubblicità relativa a prodotti e servizi Podisti.Net; se il bottone è selezionato su OFF o non stato ancora selezionato, l'utente/visitatore naviga senza essere oggetto di profilazione da parte di Podisti.Net per ricevere pubblicità relativa a prodotti e servizi Podisti.Net

Se il bottone è selezionato su ON l'utente/visitatore naviga avendo accettato il cookie di profilazione di Podisti.Net per ricevere da Podisti.Net pubblicità di soggetti terzi; se il bottone è selezionato su OFF o non stato ancora selezionato, l'utente/visitatore naviga senza essere oggetto di profilazione da parte di Podisti.Net per ricevere da Podisti.Net pubblicità di soggetti terzi

Il suddetto cookie di profilazione di Podisti.Net sarà conservato sul browser per 60 giorni dall'ultimo evento di navigazione dell'utente/visitatore su questo Sito; successivamente verrà cancellato automaticamente dal browser. Il cookie che memorizza l'informazione di rifiuto al consenso dell'utente/visitatore sarà invece conservato sul browser per 10 anni dall'ultimo evento di navigazione.

Dati forniti volontariamente dagli utenti/visitatori Qualora gli utenti/visitatori, collegandosi a questo sito, inviino propri dati personali per accedere a determinati

Riproduzione autorizzata Licenza Promopress ad uso esclusivo del destinatario Vietato qualsiasi altro uso

servizi, ovvero per effettuare richieste in posta elettronica, ciò comporta l'acquisizione da parte di Podisti.Net dell'indirizzo del mittente e/o di altri eventuali dati personali che verranno trattati esclusivamente per rispondere alla richiesta, ovvero per la fornitura del servizio. I dati personali forniti dagli utenti/visitatori verranno comunicati a terzi solo nel caso in cui la comunicazione sia necessaria per ottemperare alle richieste degli utenti/visitatori medesimi.

Modalità del trattamento Il trattamento viene effettuato attraverso strumenti informatici e telematici e/o manualmente (ad es. su supporto cartaceo) per il tempo strettamente necessario a conseguire gli scopi per i quali i dati sono stati raccolti e comunque, in conformità alle disposizioni normative vigenti in materia.

Facoltatività del conferimento dei dati A parte quanto specificato per i dati di navigazione, gli utenti/visitatori sono liberi di fornire i propri dati personali. Il loro mancato conferimento può comportare unicamente l'impossibilità di ottenere quanto richiesto.

Diritti degli interessati Gli utenti/visitatori hanno il diritto di accedere in ogni momento ai dati che li riguardano e di esercitare gli altri diritti previsti dagli articoli da 15 al 22 del GDPR (es. chiedere l'origine dei dati, la rettifica dei dati inesatti o incompleti, la limitazione del trattamento, la cancellazione o l'oblio, la portabilità dei dati, nonché opporsi al loro utilizzo per motivi legittimi), contattando gratuitamente il numero telefonico 187 (per i clienti di linea fissa) e 119 (per i clienti di linea mobile).

Podisti.Net

Chiudi

Lorem Ipsum Dolor Sit Amet

A3MR Editoria e Web s.a.s. Via Turati 58, 42046, Reggiolo REGGIO EMILIA P.IVA:02854520364

Lorem Ipsum Dolor Sit Amet

ATel: 328 7573439 Fax. 02 70033772,

Lorem Ipsum Dolor Sit Amet

Riproduzione autorizzata Licenza Promopress ad uso esclusivo del destinatario Vietato qualsiasi altro uso

30/10/2022

reggionline.com

Argomento: SkiPass

EAV: € 701
Utenti unici: 141.133

https://www.reggionline.com/anche-le-stazioni-sciistiche-reggiane-nella-morsa-dei-rincari-energetici-video/?post_id=992308

# Anche le stazioni sciistiche reggiane nella morsa dei rincari energetici. VIDEO



Fa i conti con costi alle stelle il turismo invernale del nostro Appennino. Ritoccati i listini per via della neve artificiale e degli impianti di risalita: Il sindaco di Ventasso, Ferretti: "Aumenti simbolici del 10%. Sciare qui resta conveniente per questo ci aspettiamo più presenze"

VENTASSO (Reggio Emilia) – L'impatto dei rincari dell'energia si legge anche nei listini delle stazioni sciistiche che sono stati rivisti, ovviamente al rialzo, dai gestori. "Dobbiamo far sì che queste strutture vengano considerate energivore, anche se il loro consumo è stagionale", il commento di Enrico Ferretti, sindaco di Ventasso e assessore al Turismo dell'unione dei comuni dell'Appennino reggiano.

Far rientrare le stazioni sciistiche nella categoria delle attività energivore. Lo chiedono gli operatori che vivono di turismo bianco. Alla pandemia e al riscaldamento globale, come problemi che già da soli bastano a compromettere la sopravvivenza del settore, si sono aggiunti i prezzi fuori controllo dell'energia. Sparare la neve artificiale sulle piste, ma anche azionare gli impianti di risalita, costerà grossomodo il triplo rispetto a un anno fa. Del 10% è il ritocco finora applicato a livello nazionale ai listini degli skipass. Vale anche per le stazioni sciistiche di Cerreto Laghi e Ventasso. Aumenti definiti "simbolici" dal primo cittadino di Ventasso. "Nell'arco alpino, i prezzi di un giornaliero passano da 60 ai 70 euro. In Appennino, dove erano intorno ai 30 euro, saranno sui 33 per cui anche questo influenzerà le scelte".

Alla fiera Skipass fanno leva sulla convenienza, tra le altre cose, i pacchetti con le attrazioni per vivere la montagna reggiana d'inverno, promossi dall'ufficio turismo dell'Unione in uno stand dedicato. L'auspicio è che il turismo di prossimità, che è stato favorito nei momenti emergenziali della diffusione del Covid, trovi ora un

Riproduzione autorizzata Licenza Promopress ad uso esclusivo del destinatario Vietato qualsiasi altro uso

nuovo impulso legato ai rincari cui non sono sfuggiti nemmeno i prezzi dei carburanti e delle autostrade.

Riproduzione autorizzata Licenza Promopress ad uso esclusivo del destinatario Vietato qualsiasi altro uso

30/10/2022

gazzettadimodena.it

Argomento: SkiPass

EAV: € 144
Utenti unici: 27.333

https://www.gazzettadimodena.it/modena/cronaca/2022/10/30/news/modena-fiere-taglio-di-nastro-per-skipass-il-cimone-presenta-l-eco-impianto-1.100128364

# Modena Fiere Taglio di nastro per Skipass Il Cimone presenta l'eco-impianto Gazzetta di Modena



Modena Fiere Taglio di nastro per Skipass Il Cimone presenta l'eco-impianto Gazzetta di ModenaSei già registrato / abbonato? ACCEDI

L'evento Modena Fiere Taglio di nastro per Skipass Il Cimone presenta l'eco-impianto

di Riccardo Chiossi

In Fiera la kermesse nazionale per sport invernali aperta fino a martedì sera

30 ottobre 2022

MODENA L'inverno tarda ad arrivare e le temperature rimangono alte. Ciò nonostante il mondo della neve entra nel vivo. La 28° edizione di Skipass è iniziata: ieri il taglio del nastro nella Galleria Centrale del quartiere fieristico modenese. Famiglie, bambini, sportivi, appassionati e professionisti contano i minuti e le ore per indossare la tuta, inforcare gli sci e lanciarsi verso le discese...

Redazione

Scriveteci

Pubblicità

Privacy

Cookie policy

Termini e condizioni

Gruppo SAE (SAPERE AUDE EDITORI) S.p.A, Viale Vittorio Alfieri n.9 - 57124 Livorno - P.I. 0195463049

Riproduzione autorizzata Licenza Promopress ad uso esclusivo del destinatario Vietato qualsiasi altro uso

30/10/2022

ilrestodelcarlino.it

Argomento: SkiPass

EAV: € 1.261
Utenti unici: 388.967

https://www.ilrestodelcarlino.it/modena/cronaca/skipass-inaugurazione-e-speranze-aspettiamo-larrivo-della-neve-1.8232287

# Skipass, inaugurazione e speranze "Aspettiamo l'arrivo della neve"



L'assessore Corsini: "Espositori in aumento per rilanciare il turismo della nostra montagna". Presente il testimonial Alberto Tomba: "Anno importante per le discipline sportive invernali"

Skipass, si parte. È iniziata ieri la 28esima edizione del salone del turismo e degli sport invernali: quella del 2022 vuole essere l'edizione del ritorno alla neve, agli sport outdoor e alle experience. "Speriamo che quest'anno la neve ritorni in abbondanza. - ha esordito Alberto Tomba, che ha inaugurato la fiera - È un anno importante per tutte le discipline sportive invernali, ci aspettano gare importanti. È sempre bello tornare qui a Skipass, un evento unico per la Regione Emilia Romagna, a cui sono vicino. Ai ragazzi che vogliano intraprendere questa disciplina dico in bocca al lupo e fate sport! Lo sci non è facile come sembra in tv, ma chi ama la neve, vada a sciare!".

All'inaugurazione erano presenti, oltre agli atleti, anche Andrea Corsini, assessore regionale al turismo, e il sindaco Gian Carlo Muzzarelli, che hanno dato il loro benvenuto e tagliato il nastro insieme al grande campione e alle autorità. "Finalmente ripartiamo aperti del tutto. Insieme alla Regione stiamo lavorando tanto per continuare a investire sul turismo, soprattutto su un turismo delle quattro stagioni in montagna". "Anche quest'anno - ha aggiunto l'assessore Corsini - siamo riusciti non solo a confermare Skipass ma anche, grazie a un impegno della Regione, ad avere più espositori. 15 stazioni sciistiche, 350 chilometri di piste: questi i due numeri che fotografano il nostro Appennino bianco. Ma, come si è visto, la nostra montagna ha potenzialità enormi anche durante l'estate. Sembra paradossale parlare di sport invernale oggi, con 25 gradi. Abbiamo bisogno che arrivi la neve, ma nel caso non sarà un problema perché abbiamo l'innevamento artificiale. Deve solo arrivare un po' di freddo e la stagione è garantita".

Riproduzione autorizzata Licenza Promopress ad uso esclusivo del destinatario Vietato qualsiasi altro uso

Ed effettivamente, nonostante la giornata quasi estiva di ieri fosse molto lontana dall'idea cime innevate, non sono mancati i visitatori. Infatti, lungo i corridoi della fiera tanti si aggiravano tra negozi di attrezzature e di abbigliamento tecnico già carichi di buste dello shopping. Al di là degli acquisti, varie le attività con cui intrattenersi. Prime fra tutte, ovviamente, gli immancabili simulatori per sciare e per fare snowboard, oltre alla 'pista' per provare lo sci di fondo che, per il clima e uno skipass di anno in anno più costoso, prenderà sempre più piede, e la balance board, la tavola offerta da diversi stand per chi vuole testare il proprio equilibrio. Ancora, alla scuola di sopravvivenza è stato ricreato un campo provvisto di fogliame, tende e falò, dove fare esercitazioni e tiro con l'arco. Spostandosi nel padiglione opposto, era possibile esplorare l'area turismo, dove scovare tutte le più importanti località di turismo invernale, tour operator e strutture ricettive. Per i più appassionati, immancabile un salto al Media Village by Sciaremag, lo spazio dedicato a presentazioni, conferenza stampa, eventi e incontri tecnici, che hanno preso il via ieri con "Rebecca Maestroni: sport inclusività e forza di volontà". Grande successo anche per la novità di quest'anno, il mercatino di Natale 'fusion', dove poter immergersi tra i prodotti tipici dell'Alto Adige e del nostro Appennino. E per propiziare l'arrivo della neve, il campione Tomba e il sindaco Muzzarelli concludono la prima giornata brindando con un calice di lambrusco.
Sofia Silingardi

Riproduzione autorizzata Licenza Promopress ad uso esclusivo del destinatario Vietato qualsiasi altro uso

30/10/2022

lavorolazio.com

Argomento: SkiPass

EAV: € 208
Utenti unici: 29.100

https://www.lavorolazio.com/turismo-corrado-lazio-presente-per-la-prima-volta-a-skipass-2022/

# Turismo, Corrado: “Lazio presente per la prima volta a Skipass 2022”




La Regione Lazio sarà presente, per la prima volta e con un proprio stand espositivo, alla trentennale fiera Skipass 2022, l’unico salone sul territorio dedicato agli sport invernali e alla montagna bianca, in programma a Modena da oggi fino al 1° novembre 2022.Tre giorni dedicati al B2C, ai viaggi, al tempo libero, ai meeting e alle occasioni di business per gli operatori come il “Matching Day”. Nello stand regionale, saranno raccontate le potenzialità di un territorio articolato capace di soddisfare la domanda di quanti nutrono interesse verso l’outdoor e la montagna. Inoltre, saranno presenti alcuni operatori laziali che promuoveranno numerose proposte di viaggio e di esperienze all’aria aperta a contatto con una natura libera e selvaggia, per chi vorrà scegliere il Lazio come destinazione turistica montana.“Essere presenti per la prima volta a Skipass è un’occasione preziosa per far conoscere un segmento turistico laziale a volte meno conosciuto, ma non per questo di minore importanza, nonché un’opportunità unica di incontro tra i nostri operatori e potenziali buyer. La montagna è un luogo ideale per incentivare un turismo sostenibile e in sinergia con lo sport, l’outdoor, la sostenibilità ambientale che può divenire, se il territorio è posto nelle condizioni di esprimere il proprio valore e potenziale, volano economico per il Lazio” – dichiara Valentina Corrado, Assessore al Turismo e agli Enti Locali della Regione Lazio, che prosegue: “Abbiamo stanziato, a tale scopo, quasi 8 milioni di euro a favore dei nostri Comuni montani per realizzare interventi utili, ad esempio, alla prevenzione del dissesto idrogeologico e degli incendi boschivi. A ciò si somma quanto previsto nel Piano Triennale di Riqualificazione dei Piccoli Comuni, che consentirà ai Comuni montani di ottenere importanti finanziamenti per interventi sul territorio” – prosegue Corrado. “Stiamo continuando a lavorare al fianco dei

Riproduzione autorizzata Licenza Promopress ad uso esclusivo del destinatario Vietato qualsiasi altro uso

Comuni montani da un lato per offrire opportunità di riqualificazione e investimenti, dall'altro, per promuovere le bellezze e le potenzialità del territorio sostenendo lo sviluppo dell'economia della montagna, e la partecipazione alla kermesse modenese lo dimostra" – conclude Corrado.Nel corso della fiera, nello specifico domenica 30 ottobre alle ore 11, è previsto l'incontro "La montagna nel Lazio": sarà un'occasione per riflettere sulle potenzialità del territorio e per presentare l'offerta turistica regionale, con particolare riferimento all'attività sciistica e alle esperienze outdoor da vivere nell'intero Lazio.TURISMO, CORRADO: LAZIO PRESENTE PER LA PRIMA VOLTA A SKIPASS 2022La Regione Lazio sarà presente, per la prima volta e con un proprio stand espositivo, alla trentennale fiera Skipass 2022, l'unico salone sul territorio dedicato agli sport invernali e alla montagna bianca, in programma a Modena da oggi fino al 1° novembre 2022.Tre giorni dedicati al B2C, ai viaggi, al tempo libero, ai meeting e alle occasioni di business per gli operatori come il "Matching Day".Nello stand regionale, saranno raccontate le potenzialità di un territorio articolato capace di soddisfare la domanda di quanti nutrono interesse verso l'outdoor e la montagna. Inoltre, saranno presenti alcuni operatori laziali che promuoveranno numerose proposte di viaggio e di esperienze all'aria aperta a contatto con una natura libera e selvaggia, per chi vorrà scegliere il Lazio come destinazione turistica montana."Essere presenti per la prima volta a Skipass è un'occasione preziosa per far conoscere un segmento turistico laziale a volte meno conosciuto, ma non per questo di minore importanza, nonché un'opportunità unica di incontro tra i nostri operatori e potenziali buyer. La montagna è un luogo ideale per incentivare un turismo sostenibile e in sinergia con lo sport, l'outdoor, la sostenibilità ambientale che può divenire, se il territorio è posto nelle condizioni di esprimere il proprio valore e potenziale, volano economico per il Lazio" – dichiara Valentina Corrado, Assessore al Turismo e agli Enti Locali della Regione Lazio, che prosegue: "Abbiamo stanziato, a tale scopo, quasi 8 milioni di euro a favore dei nostri Comuni montani per realizzare interventi utili, ad esempio, alla prevenzione del dissesto idrogeologico e degli incendi boschivi. A ciò si somma quanto previsto nel Piano Triennale di Riqualificazione dei Piccoli Comuni, che consentirà ai Comuni montani di ottenere importanti finanziamenti per interventi sul territorio" – prosegue Corrado. "Stiamo continuando a lavorare al fianco dei Comuni montani da un lato per offrire opportunità di riqualificazione e investimenti, dall'altro, per promuovere le bellezze e le potenzialità del territorio sostenendo lo sviluppo dell'economia della montagna, e la partecipazione alla kermesse modenese lo dimostra" – conclude Corrado.Nel corso della fiera, nello specifico domenica 30 ottobre alle ore 11, è

Riproduzione autorizzata Licenza Promopress ad uso esclusivo del destinatario Vietato qualsiasi altro uso

previsto l’incontro “La montagna nel Lazio”: sarà un’occasione per riflettere sulle potenzialità del territorio e per presentare l’offerta turistica regionale, con particolare riferimento all’attività sciistica e alle esperienze outdoor da vivere nell’intero Lazio.

Riproduzione autorizzata Licenza Promopress ad uso esclusivo del destinatario Vietato qualsiasi altro uso

30/10/2022

fondoitalia.it

Argomento: SkiPass

EAV: € 613
Utenti unici: 140.333

https://www.fondoitalia.it/2022/10/30/notizie/argomenti/biathlon/articolo/video-il-dt-hoellrigl-vittozzi-giacomel-e-bionaz-presentano-la-stagione-del-biathlon-italiano-a.html

# VIDEO - Il dt Höllrigl, Vittozzi, Giacomel e Bionaz presentano la stagione del biathlon italiano a Modena Skipass - Fondo Italia




VIDEO - Il dt Höllrigl, Vittozzi, Giacomel e Bionaz presentano la stagione del biathlon italiano a Modena Skipass - Fondo ItaliaBiathlon | 30 ottobre 2022, 17:26

VIDEO - Il dt Höllrigl, Vittozzi, Giacomel e Bionaz presentano la stagione del biathlon italiano a Modena Skipass

La domenica di Modena Skipass ha visto protagonista il biathlon. Sul palco allestito all'interno dello stand della FISI, infatti, è stata presentata la stagione del biathlon italiano. Presente il nuovo direttore agonistico Klaus Höllrigl, alla sua prima stagione in questo nuovo ruolo, ereditato da Fabrizio Curtaz. Tre gli atleti azzurri che sono saliti sul palco, tutti pronti a essere protagonisti nella prossima Coppa del Mondo: l'attesissima Lisa Vittozzi, e le due giovani speranze in vista Milano-Cortina 2026, Tommaso Giacomel e Didier Bionaz.

Di seguito il video della presentazione della nazionale di biathlon in occasione di Modena Skipass, nell'intervista condotta dall'ufficio stampa della FISI, Andrea Facchinetti.

Visualizza questo post su Instagram

domenica 30 ottobre

Riproduzione autorizzata Licenza Promopress ad uso esclusivo del destinatario Vietato qualsiasi altro uso

30/10/2022

dovesciare.it

Argomento: SkiPass

EAV: € 549
Utenti unici: 103.700

https://www.dovesciare.it/news/2022-10-30/i-maestri-di-sci-sostegno-agli-impiantisti-sara-una-stagione-difficile

# I Maestri di sci: sostegno agli impiantisti, sarà una stagione difficile | Dove Sciare




I Maestri di sci: sostegno agli impiantisti, sarà una stagione difficile | Dove SciareMain navigation

30 Ottobre 2022

La stagione sciistica 2022/2023 si annuncia particolarmente difficile a causa della spirale inflazionistica e del costo dell'energia elettrica.

La Scuola Italiana Sci e tutti i maestri che operano su Alpi e Appennini hanno espresso dai padiglioni di Skipass Modena tutto il loro appoggio agli impiantisti e le altre realtà della montagna, chiedendo allo stesso tempo al Governo da poco insediatosi "istanze d'interesse specifico per l'intero comparto montano".

Quest'inverno sarà una vera e propria sfida economica per le ski area e il momento di incertezza potrà pesare anche sui 15.000 maestri di sci vista la verosimile contrazione delle spese che colpirà le famiglie e che interesserà maggiormente le stazioni di prossimità.

Il principale obiettivo per il futuro, emerso dal convegno tra i rappresentanti di Amsi, Colnaz e i direttori delle scuole sci, è quello di essere aggiornati e attrattivi, permettendo così ai giovani Maestri di sci di rimanere in montagna ed evitare lo spopolamento delle terre alte.

"Tutti noi abbiamo la straordinaria fortuna di vivere e lavorare in montagna, un ambiente cosiddetto 'outdoor' che ha generato nelle persone tanto interesse soprattutto post pandemia – ha commentato Maurizio Bonelli, presidente dell'AMSI - Stare all'aria aperta, praticare sport in montagna sono 'componenti' sempre più apprezzate e richieste dalle famiglie, su cui anche i Maestri di Sci e le Scuole Sci devono indirizzare lo sguardo. Il poter abbinare le consuete lezioni di sci o snowboard ad altre attività outdoor, faciliteranno i Maestri di Sci nella fidelizzazione della clientela, probabilmente attirandone di nuova. In questa chiave di visione il

Riproduzione autorizzata Licenza Promopress ad uso esclusivo del destinatario Vietato qualsiasi altro uso

Maestro di sci deve aprirsi a nuove formule di servizio verso il cliente, per stare al passo con il mercato turistico in continua evoluzione e potersi sostenere economicamente non solo durante i mesi invernali, limitando, fra l'altro, il costante spopolamento della montagna”.

di Redazione DoveSciare.it 30 Ottobre 2022

Articoli promozionali

Commenti sull'articolo

Questa domanda è un test per verificare che tu sia un visitatore umano e per impedire inserimenti di spam automatici.

Salva Leave this field blank Condividi:

Riproduzione autorizzata Licenza Promopress ad uso esclusivo del destinatario Vietato qualsiasi altro uso

https://it.geosnews.com/news/latina/turismo-lazio-presente-per-la-prima-volta-a-skipass-2022-u2tj

# TURISMO: LAZIO PRESENTE PER LA PRIMA VOLTA A SKIPASS 2022

La Regione Lazio sarà presente, per la prima volta e con un proprio stand espositivo, alla trentennale fiera Skipass 2022, l'unico salone sul territorio dedicato agli sport invernali e alla montagna bianca, in programma a Modena da oggi fino al 1° novembre 2022. Tre giorni dedicati al B2C, ai viaggi, al tempo libero, ai meeting e alle occasioni di business per gli operatori come il "Matching Day". (...)
Leggi la notizia integrale su: Latina TU

Riproduzione autorizzata Licenza Promopress ad uso esclusivo del destinatario Vietato qualsiasi altro uso

30/10/2022

sportiamoci.it

Argomento: SkiPass

EAV: € 118
Utenti unici: 14.467

https://www.sportiamoci.it/2022/10/30/la-regina-al-debutto/

# LA REGINA AL DEBUTTO



LA REGINA AL DEBUTTO: FONDAZIONE CORTINA SI PRESENTA E LANCIA LA STAGIONE INVERNALE 2022/2023 SkiPass 2022 . Conferenza Fondazione Cortina .Modena 29 ottobre 2022.Photo: Marco Trovati /PentaPhoto La neocostituita realtà ampezzana ha illustrato nella cornice di Skipass Modena le manifestazioni dei prossimi mesi: dalla storica Coppa del mondo di sci alpino alle gare di snowboard, dallo sci alpinismo alle discipline paralimpiche. Il presidente Stefano Longo: «Vogliamo essere un motore per il futuro del territorio» Fondazione Cortina sceglie Skipass Modena per il debutto in società. La neocostituita Fondazione (fortemente voluta dai suoi soci Regione Veneto, Provincia di Belluno, Comune di Cortina, Associazione Albergatori e Consorzio Cortina Skiworld), che raccoglie l'eredità dei Mondiali di sci alpino Cortina 2021, nella giornata di sabato 29 ottobre si è presentata, negli spazi FISI dello storico salone degli sport invernali, e ha presentato le proposte per la stagione 2022-2023. Si tratta di sette eventi sportivi di altissimo profilo, per un inverno ad alto tasso di spettacolarità. Sette appuntamenti che abbracciano le tante declinazioni degli sport della neve. Il primo appuntamento è fissato per il 17 dicembre: si tratta di un evento dalla spettacolarità assoluta, il gigante parallelo della Coppa del mondo di snowboard, manifestazione che si svolge sulle nevi del Faloria. Le gare saranno in notturna e questo aggiunge un tocco di suggestione in più. A fianco di Fondazione lo storico Snowboard Club Cortina che da sempre gestisce tali gare ed è sinonimo di passione assoluta. A gennaio ritorna l'appuntamento di maggior richiamo, la Coppa del mondo femminile di sci alpino, evento di eccellenza nell'ambito delle gare del circuito femminile per quanto riguarda la velocità. Questa Cortina Ski World Cup, che vede insieme Fondazione e Sci club Cortina, propone una giornata di gare in più rispetto al passato, divenendo dunque ancora più interessante e coinvolgente proprio nell'anno del trentennale

Riproduzione autorizzata Licenza Promopress ad uso esclusivo del destinatario Vietato qualsiasi altro uso

della manifestazione, divenuta appuntamento fisso della Coppa del mondo in rosa dal 1993. Si comincerà venerdì 20 gennaio, con un superG, per proseguire sabato 21 con una discesa e concludere domenica 22 con un altro superG. Teatro di gara sarà naturalmente l'Olympia delle Tofane che la scorsa stagione vide un doppio trionfo azzurro: Sofia Goggia in discesa, Elena Curtoni in superG. Dopo il "battesimo" del 2022, ritorna, sempre in sinergia con Snowboard Club Cortina, la Coppa del mondo di snowboardcross. Lo farà il 27 e 28 gennaio. Teatro di gara la pista San Zan di Socrepes che, nel gennaio della passata stagione vide brindare il tedesco Martin Noerl e l'azzurra campionessa olimpica Michela Moioli. Come per la Coppa di gigante parallelo, anche in questo caso si aggiunge spettacolarità a spettacolarità con la disputa delle finali in notturna. Per iniziare a prepararsi al 2026 e per dare risalto a tutto il circuito paralimpico, Cortina ospiterà per la prima volta competizioni internazionali di sport invernali paralimpici. Lo farà con due momenti: uno a inizio febbraio, l'altro a metà marzo. Il 3 e 4 febbraio la pista San Zan di Socrepes ospiterà due giornate dedicate alla Coppa del mondo di snowboard cross, mentre l'Olympia delle Tofane dal 14 al 17 marzo sarà teatro delle finali della Coppa del mondo di sci alpino. Fondazione Cortina sarà affiancata dalla FISIP, la federazione italiana sport invernali paralimpici. Dopo la bellissima "prima" del 2022, si rinnoverà a inizio primavera 2023 l'appuntamento con Cortina Skimo Cup, evento dello sci alpinismo, realizzato in sinergia con le Guide Alpine di Cortina. Il percorso è ricavato nella spettacolare zona di Passo Falzarego e Cinque Torri, le date da segnare sul calendario sono quelle dell'1 e 2 aprile. Si tratterà di un fine settimana dalle sfumature tricolori: le due giornate metteranno infatti in palio i titoli italiani. Le gare saranno quelle "olimpiche" della Sprint e del Team Relay. L'ultimo degli eventi invernali della stagione 2022-2023 sarà, come già per la scorsa stagione, l'Alpinathlon, manifestazione proposta in sinergia con il Comando Truppe Alpine dell'Esercito. Si tratta di un duathlon (corsa + sci alpinismo) che si snoderà tra Cortina e il Faloria, aperto a tutti e che potrà essere affrontato individualmente oppure a squadre: il Centro Sportivo dell'Esercito, come la passata stagione, schiererà i suoi atleti migliori. La data di svolgimento è ancora da definire. Sarà comunque ad aprile inoltrato. «Fondazione Cortina vuole essere un motore nel e per il territorio» commenta Stefano Longo, presidente della Fondazione Cortina. «Per il prossimo inverno in calendario ci sono sette eventi, sette manifestazioni che coprono diversi ambiti degli sport della neve e che costituiranno un' importante e costante opportunità di promozione del territorio ampezzano e veneto. Mi piace sottolineare come, accanto a manifestazioni consolidate, nell'inverno 2022-2023

Riproduzione autorizzata Licenza Promopress ad uso esclusivo del destinatario Vietato qualsiasi altro uso

proporremo anche una novità importante, vale a dire i due eventi dello sci paralimpico, snowboard e sci alpino: è una sfida impegnativa che ci coinvolge in maniera appassionata e che ci porterà al 2026, con Cortina che sarà sede della maggior parte delle competizioni delle Paralimpiadi. Vogliamo non solo proporre eventi di alto livello tecnico e di alta qualità organizzativa ma anche farci promotori di un cambio di passo culturale». «Cortina ha voluto con forza e ha collaborato fattivamente per la creazione di Fondazione Cortina» così Giorgio Da Rin, assessore del Comune di Cortina d'Ampezzo. «L'obiettivo è, sempre più, fare sistema tra tutte le forze del paese per far sì che il prossimo triennio di grandi eventi sportivi sia un volano per il futuro del nostro territorio». «L'intenso calendario 2022-2023 di Fondazione Cortina copre tutto l'inverno e sarà un'occasione di promozione per l'intero territorio bellunese» afferma Enrico De Bona, consigliere della Fondazione in rappresentanza della Provincia di Belluno. «Questo ricco programma è nato grazie a importanti sinergie e l'auspicio è che altre ne possano nascere per sviluppare ulteriormente l'economia legata allo sport e al turismo della montagna». «Sempre più gli eventi sportivi sono un traino per il turismo e, in questo senso, Fondazione Cortina costituisce un impulso importante e un punto di riferimento per il Veneto» sottolinea Renzo Minella, consigliere della Fondazione in rappresentanza della Regione Veneto. «Stiamo lavorando in maniera intensa per creare eventi di eccellenza che siano dei riferimenti per i prossimi anni e anche oltre. Ma stiamo lavorando anche per far sì che lo spirito olimpico permei con sempre maggiore intensità le nostre attività, in particolare quelle giovanili». «La Fondazione Cortina, nata in linea di continuità con l'esperienza dei Campionati del mondo di sci alpino 2021 e costituita ufficialmente lo scorso maggio, vuole settare nuovi standard di qualità e di coinvolgimento dei fan negli eventi sportivi invernali» così Michele Di Gallo, direttore generale della Fondazione. «La macchina organizzativa si sta strutturando in maniera importante, i partner privati ci stanno dando fiducia e Cortina è il luogo ideale dove fare sport di altissimo livello: noi siamo pronti».

Riproduzione autorizzata Licenza Promopress ad uso esclusivo del destinatario Vietato qualsiasi altro uso

https://www.gazzettamatin.com/2022/10/30/sport-invernali-federica-brignone-e-sofia-goggia-atlete-dellanno-fisi/

# Sport invernali: Federica Brignone e Sofia Goggia Atlete dell'Anno Fisi




Federica Brignone e Sofia Goggia Atlete dell'Anno Fisi a pari merito. Le due campionesse azzurre sono state premiate nell'ambito della rassegna Skipass di Modena. Federica Brignone e Sofia Goggia Atlete dell'anno FISI Per la quarta volta il premio Atleta dell'Anno viene assegnato a pari merito. Prima di Brignone e Goggia avevano condiviso il riconoscimento Alberto Tomba e Silvio Fauner (1995); Daniela Ceccarelli e Gabriella Paruzzi (2002) e Dominik Paris e Christof Innerhofer (2013). Federica Brignone torna a essere premiata dopo il 2020. Per Sofia Goggia si tratta invece del terzo premio individuale, dopo quelli del 2017 e del 2018. Il 2021-2022 di Federica Brignone è stato particolarmente positivo. La Tigre di La Salle ha conquistato due medaglie alle Olimpiadi di Pechino (argento in gigante e bronzo in combinata), ha vinto la Coppa del Mondo in superG e si è piazzata terza nella generale. Goggia, da parte sua, ha ottenuto l'argento olimpico in discesa libera 23 giorni dopo l'infortunio al ginocchio e ha vinto la sfera di cristallo nella stessa specialità. (t.p.)

Riproduzione autorizzata Licenza Promopress ad uso esclusivo del destinatario Vietato qualsiasi altro uso

30/10/2022

neveitalia.it

Argomento: SkiPass

EAV: € 377
Utenti unici: 61.567

https://www.neveitalia.it/sport/scialpino/news/goggia-pronta-a-rompere-il-ghiaccio-a-killington-brignone-peccato-per-soelden-ma

# Goggia pronta a rompere il ghiaccio a Killington. Brignone: "Peccato per Soelden, ma..."



Goggia pronta a rompere il ghiaccio a Killington. Brignone: 'Peccato per Soelden, ma...'...

Sci Alpinoparole azzurre

Goggia pronta a rompere il ghiaccio a Killington. Brignone: "Peccato per Soelden, ma..."

...

Le due stelle azzurre, vincitrici del premio di atleta dell'anno FISI, già pensano alle gare nordamericane. Paris: "Per la coppa di discesa dovrò ragionare e... accontentarmi". Nadia Delago: "Si riparte da zero, ma gareggerò sempre per divertirmi".

Domenica 30 Ottobre, 19:50

Pensieri azzurri, in un week-end di relativo riposo e prima di ricominciare a fare davvero sul serio, per un mese di novembre che dovrà segnare il vero start di Coppa del Mondo, dai paralleli di Lech/Zuers (seppur ancora a rischio) sino alle gare nordamericane dove si entrerà davvero nel vivo della stagione.

Federica Brignone e Sofia Goggia hanno ricevuto una grande accoglienza alla “Festa degli Azzurri” a Skipass, ancor prima di sapere che avrebbero vinto in coppia il premio di “Atleta dell'anno FISI”, così come Dominik Paris e Nadia Delago hanno parlato, intervistati da Cristina Fantoni, nell'evento che ha coinvolto anche Federico Pellegrino e Michele Boscacci (lo skialper era il terzo finalista per il riconoscimento annuale della Federazione).

“E' un peccato per le gare di Zermatt-Cervinia, l'opening di velocità sarebbe stata una novità importante per noi discesiste, alla fine inizieremo in maniera classica – racconta Sofia, che non disputerà il parallelo di Lech/Zuers ma sarà a Killington – Certo, spero di ripetermi a Lake Louise dove l'anno scorso è arrivato un triplete pazzesco, ma sarà difficile.

Riproduzione autorizzata Licenza Promopress ad uso esclusivo del destinatario Vietato qualsiasi altro uso

Prima pensiamo a rompere il ghiaccio con il gigante di Killington (dove la bergamasca, 6 anni fa, conquistò il primo podio in CdM), preceduto dal lavoro di rifinitura a Copper Mountain. Sto bene, mi spaventa un po' solo questo caldo, è difficile anche allenarsi a secco ma ci adattiamo, perchè il nostro sport richiede anche questo".

Federica Brignone, a differenza di Goggia, avrebbe gareggiato a Soelden: "Dispiace non aver cominciato lì, anche perchè si tratta di una gara che ti aiuta a scaricare la tensione che si accumula dopo sette mesi di lavoro. Inoltre mi dispiace per Cervinia, per l'impegno che ci avevano messo, a maggior ragione io essendo di casa ci sono rimasta male".

"Dovrò ragionare di più anche nelle gare dove potrò fare solo piazzamenti – si è invece aperto Dominik Paris, analizzando la lotta per la Coppa del Mondo di discesa, ridotta da 14 a 12 appuntamenti dopo la cancellazione dello "Speed Opening" - A Soelden ho avuto buone sensazioni, peccato per la mancata qualifica ma è stato un buon esordio".

E Nadia Delago? Il bronzo olimpico di discesa comincerà la sua stagione direttamente da Lake Louise, con il trittico di sfide canadesi dal 2 al 4 dicembre. "La medaglia ha rappresentato qualcosa di bellissimo e inaspettato che mi sono goduta appieno tornata a casa, ma ora si riparte tutte da zero e io... vedrò solo di divertirmi. Innanzitutto non devo pensare a fare chissà quali risultati, ma vivere anche questa stagione con entusiasmo e senza pressioni".

Fabio Poncemi © RIPRODUZIONE RISERVATA Consensi sui social

BOLLETTINO NEVE

Goggia pronta a rompere il ghiaccio a Killington. Brignone: Peccato per Soelden, ma...

Le due stelle azzurre, vincitrici del premio di atleta dell'anno FISI, già pensano alle gare nordamericane. Paris: Per la coppa di discesa dovrò ragionare e... accontentarmi. Nadia Delago: Si riparte da zero, ma gareggerò sempre per divertirmi.

PREMIAZIONI

In classifica:

Sitemap

Riproduzione autorizzata Licenza Promopress ad uso esclusivo del destinatario Vietato qualsiasi altro uso

30/10/2022

neveitalia.it

Argomento: SkiPass

EAV: € 362
Utenti unici: 61.567

https://www.neveitalia.it/sport/scialpino/femminile/news/l-atleta-dell-anno-fisi-per-la-prima-volta-assegnato-in-tandem-vincono-brignone-e-goggia

# L'atleta dell'anno FISI? Per la quarta volta assegnato in tandem: vincono Brignone e Goggia!



L'atleta dell'anno FISI? Per la quarta volta assegnato in tandem: vincono Brignone e Goggia!...

Sci Alpinopremiazioni

L'atleta dell'anno FISI? Per la quarta volta assegnato in tandem: vincono Brignone e Goggia!

...

Il riconoscimento per il 2022 diviso tra la valdostana e la bergamasca (in finale assieme a Michele Boscacci). Ecco le benemerenze dal Presidente della Repubblica.

Domenica 30 Ottobre, 18:35

Prima di loro, solo Alberto Tomba e Silvio Fauner nel 1995, Daniela Ceccarelli e Gabriella Paruzzi (2002) e il tandem Dominik Paris-Christof Innerhofer (2013).

Per la quarta volta nella storia, il premio di “Atleta dell'anno FISI” viene suddiviso tra due campionesse, ovvero Federica Brignone e Sofia Goggia che hanno conquistato il trofeo per l'edizione 2022, con la valdostana al secondo trionfo dopo quello del 2020 e la bergamasca al terzo (Sofia lo vinse già nel 2017 e di nuovo nel 2018).

D'altronde, l'ultima stagione delle stelle dello sci azzurro è stata straordinaria, dalle medaglie olimpiche (due per Brignone, argento in gigante e bronzo in combinata, una per Goggia con quell'incredibile piazza d'onore nella discesa di Yanqing) alle vittorie in Coppa del Mondo sino a conquistare la prima una sfera di cristallo in super-g e la seconda quella di discesa.

Il Presidente della FISI, Flavio Roda, sul palco della premiazione andata in scena a Skipass ModenaFiere (nell'ambito della Festa degli Azzurri condotta da Cristina Fantoni), si è detto “felice che possano ricevere entrambe questo riconoscimento, davvero meritatissimo”.

Gli appassionati hanno votato, per oltre un mese, prima riducendo da 12 a 3 i candidati, infine scegliendo tra i finalisti che erano appunto Brignone, Goggia e il

Riproduzione autorizzata Licenza Promopress ad uso esclusivo del destinatario Vietato qualsiasi altro uso

vincitore dell'ultima CdM di sci alpinismo (la sua terza in carriera), Michele Boscacci. Fede e Sofia succedono nell'albo d'oro a Marta Bassino, trionfatrice nel 2021, a conferma del ruolo centrale dello sci alpino femminile in questo momento storico delle discipline invernali in Italia.

In precedenza, erano state assegnate anche le benemerenze da parte del Presidente della Repubblica, Sergio Mattarella, consegnate in rappresentanza del governo da Manuela Di Centa, consigliera del Ministero del Turismo: diventano “ufficiali” Federica Brignone, Sofia Goggia e Federico Pellegrino, insignita del ruolo di cavaliere Nadia Delago, mentre in precedenza erano stati nominati anche Omar Visintin e Michela Moioli, medagliati olimpici dello snowboard cross, così come riceveranno l'onore anche Dominik Fischnaller e Dorothea Wierer.

Fabio Poncemi © RIPRODUZIONE RISERVATA Consensi sui social

BOLLETTINO NEVE

Goggia pronta a rompere il ghiaccio a Killington. Brignone: Peccato per Soelden, ma...

Le due stelle azzurre, vincitrici del premio di atleta dell'anno FISI, già pensano alle gare nordamericane. Paris: Per la coppa di discesa dovrò ragionare e... accontentarmi. Nadia Delago: Si riparte da zero, ma gareggerò sempre per divertirmi.

PREMIAZIONI

In classifica:

Sitemap

Riproduzione autorizzata Licenza Promopress ad uso esclusivo del destinatario Vietato qualsiasi altro uso

30/10/2022

QUOTIDIANO.NET

EAV: € 1.335
Utenti unici: 621.233

Argomento: SkiPass

https://www.quotidiano.net/sport/altri%20sport/brignone-goggia-1.8234981

# Sci, Brignone e Goggia atlete Fisi dell'anno




Modena, 30 ottobre 2022 - Sono Federica Brignone e Sofia Goggia le vincitrici dell'atteso premio riservato all'Atleta Fisi (Federazione italiana sport invernali) per l'anno 2022. Le due sciatrici sono state premiate oggi alla rassegna Skipass di Modena. Per la quarta volta nella storia il premio viene assegnato a pari merito. Federica Brignone ha vinto alle Olimpiadi di Pechino la medaglia di argento nel gigante il bronzo nella combinata, Sofia Goggia ha invece avuto un recupero lampo dopo l'infortunio al ginocchio conquistando un grandissimo argento nella discesa libera dopo soli 23 giorni. Prime a pari merito Vittoria a pari merito dunque per Brignone e Goggia ed è solo la quarta volta che accade nella storia dopo le edizioni del 1995 (Alberto Tomba e Silvio Fauner), 2002 (Daniela Ceccarelli e Gabriella Paruzzi) e 2013 (Dominik Paris e Christof Innerhofer). "Quella dello scorso anno è stata un'impresa che ha per me un valore incommensurabile - le parole di Goggia ai canali federali - Mi chiedo ancora come sia potuto succedere. Sono contenta sia andata così ed è stata la sfida più ardua della mia vita. L'ho superata con tenacia e ne sono molto fiera". Molto soddisfatta della stagione scorsa anche Federica Brignone: "Sono molto contenta: è stata una stagione incredibile. Sono riuscita ad essere costante e pronta al momento giusto durante le Olimpiadi e conquistando anche la Coppa di supergigante: sono molto soddisfatta". Leggi anche - Sci, cancellato tutto lo Speed Opening di Zermatt

Riproduzione autorizzata Licenza Promopress ad uso esclusivo del destinatario Vietato qualsiasi altro uso

30/10/2022

worldmagazine.it

Argomento: SkiPass

EAV: € 445
Utenti unici: 75.767

https://www.worldmagazine.it/776344/

# La linea dura del Viminale contro il rave di Modena

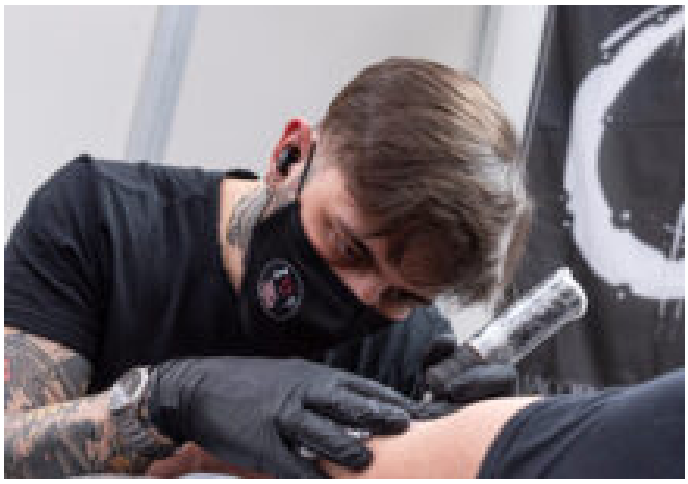

AGI – Tensione a Modena per il rave party di Halloween iniziato sabato sera in un capannone in disuso che nelle intenzione degli organizzatori dovrebbe proseguire per tutto il ponte di Ognissanti. La maxi-festa clandestina, intitolata 'Witchtek 2K22', ha richiamato 3.500 giovani da tutta Italia e da altri Paesi europei, per lo più di meno di 25 anni. All'interno dove si balla ininterrottamente ma all'esterno poliziotti e carabinieri hanno creato un anello di controllo per monitorare la situazione. Modena, rave di Halloween: partecipanti parlano con i media #Modena #rave #Halloween #localteam pic.twitter.com/NTmFrDLfIO — Local Team (@localteamtv) October 30, 2022 Da Roma i ministro dell'Interno, Matteo Piantedosi, ha dato mandato al prefetto di Modena e al capo della Polizia di adottare, raccordandosi con l'Autorità giudiziaria, ogni iniziativa per interrompere il rave party organizzato a Modena e liberare l'area al più presto. Per analizzare le misure si è riunito il comitato provinciale per l'ordine e la sicurezza Pubblica, in modalità permanente. Già lunedì, Piantedosi porterà in Cdm, per un primo esame, una serie di misure normative per dare nuovi e più efficaci strumenti di prevenzione e intervento rispetto a casi del genere. Si punterebbe alla confisca di camion, amplificatori ed apparecchiature musicali, con l'obbligo per gli organizzatori di ripristino dei luoghi danneggiati. Rave party Modena, la festa prosegue ma via via arrivano altri mezzi di polizia e carabinieri #raveparty #Modena #localteam pic.twitter.com/SyHxqF15q2 — Local Team (@localteamtv) October 30, 2022 Il rave è in corso nei pressi della fiera di Modena, a due passi dall'uscita dell'autostrada e per motivi di sicurezza nella notte sono state chiuse diverse uscite, sull'A22 a Carpi e Campogalliano, e sull'A1 Modena Nord e Sud. Disagi al traffico sono stati creati dalla contestuale apertura della fiera degli sport invernali Skipass e dal traffico domenicale diretto ai centri commerciali. Il

Riproduzione autorizzata Licenza Promopress ad uso esclusivo del destinatario Vietato qualsiasi altro uso

proprietario del capannone, un ex deposito agricolo, ha presentato denuncia per l'occupazione abusiva. All'esterno i partecipanti hanno piazzato decine di camper e tende. "Basta rave party illegali, delinquenti che spadroneggiano, istituzioni umiliate: ora si cambia! Complimenti al ministro Piantedosi, avanti cosi'", ha twittato vicepremier e leader leghista, Matteo Salvini. "La decisione del ministro Piantedosi è assolutamente condivisibile", ha commentato Alfredo Antoniozzi, deputato di Fratelli d'Italia. "Si tratta di raduni in cui si consumano droghe con, a volte, risvolti drammatici per i giovani. Oltretutto è inaccettabile che si occupino spazi pubblici per iniziative di questo genere che producono solo danni ai nostri giovani". A favore dello sgombero anche l'Associazione Italiana Imprese di intrattenimento da ballo e di spettacolo SILB: "Quelli dei Rave party sono fenomeni sociali che vanno stroncati sul nascere perché illegali e portatori di problemi di ordine pubblico dai danni sociali ed economici ingenti". "Danno incalcolabile all'immagine del territorio, disagio grave ai tanti visitatori e turisti che avevano deciso di trascorrere una o più giornate nel modenese, pregiudizio intollerabile alle nostre attività ricettive, ristorative e commerciali": dice Tommaso Leone, presidente provinciale di Confcommercio di Modena. Fonte : Agi

Riproduzione autorizzata Licenza Promopress ad uso esclusivo del destinatario Vietato qualsiasi altro uso

https://www.zazoom.it/2022-10-30/sci-brignone-e-goggia-atlete-fisi-dellanno-sport-altri-sport-quotidiano-net/11834605/

# Sci | Brignone e Goggia atlete Fisi dell' anno - Sport - Altri Sport - quotidiano net

Sci, Brignone e Goggia atlete Fisi dell'anno - Sport - Altri Sport - quotidiano.net (Di domenica 30 ottobre 2022) Per la quarta volta nella storia il premio è stato assegnato a pari merito, durante lo Skipass di ...




Riproduzione autorizzata Licenza Promopress ad uso esclusivo del destinatario Vietato qualsiasi altro uso

31/10/2022

newsinquota.it

Argomento: SkiPass

EAV: € 136
Utenti unici: 18.567

https://www.newsinquota.it/debutta-fondazione-cortina-sette-eventi-per-la-stagione-invernale/

# Debutta Fondazione Cortina: sette eventi per la stagione invernale




Debutta Fondazione Cortina: sette eventi per la stagione invernale - News In QuotaHome Cronaca Cortina Debutta Fondazione Cortina: sette eventi per la stagione invernale

Tempo di lettura: 2 minuti

Fondazione Cortina sceglie Skipass Modena per il debutto in società. La neocostituita Fondazione (fortemente voluta dai suoi soci Regione Veneto, Provincia di Belluno, Comune di Cortina, Associazione Albergatori e Consorzio Cortina Skiworld) raccoglie l'eredità dei Mondiali di sci alpino 2021. E sabato scorso (29 ottobre) si è presentata, negli spazi Fisi dello storico salone degli sport invernali, con le proposte per la stagione 2022-2023. Si tratta di sette eventi sportivi di altissimo profilo. Sette appuntamenti che abbracciano le tante declinazioni degli sport della neve.

Il primo appuntamento è fissato per il 17 dicembre: si tratta di un evento dalla spettacolarità assoluta, il gigante parallelo della Coppa del mondo di snowboard, manifestazione che si svolge sulle nevi del Faloria. Le gare saranno in notturna e questo aggiunge un tocco di suggestione in più.

A gennaio ritorna l'appuntamento di maggior richiamo, la Coppa del mondo femminile di sci alpino, evento di eccellenza nell'ambito delle gare del circuito femminile per quanto riguarda la velocità. Questa Cortina Ski World Cup, che vede insieme Fondazione e Sci club Cortina, propone una giornata di gare in più rispetto al passato. Si comincerà venerdì 20 gennaio, con un superG, per proseguire sabato 21 con una discesa e concludere domenica 22 con un altro superG. Teatro di gara sarà naturalmente l'Olympia delle Tofane che la scorsa stagione vide un doppio trionfo azzurro: Sofia Goggia in discesa, Elena Curtoni in superG.

Dopo il "battesimo" del 2022, ritorna, sempre in sinergia con Snowboard Club

Riproduzione autorizzata Licenza Promopress ad uso esclusivo del destinatario Vietato qualsiasi altro uso

Cortina, la Coppa del mondo di snowboardcross. Lo farà il 27 e 28 gennaio. Teatro di gara la pista San Zan di Socrepes che nel gennaio della passata stagione vide brindare il tedesco Martin Noerl e l'azzurra campionessa olimpica Michela Moioli. Come per la Coppa di gigante parallelo, anche in questo caso si aggiunge spettacolarità a spettacolarità con la disputa delle finali in notturna.

Per iniziare a prepararsi al 2026 e per dare risalto a tutto il circuito paralimpico, Cortina ospiterà per la prima volta competizioni internazionali di sport invernali paralimpici. Lo farà con due momenti: uno a inizio febbraio, l'altro a metà marzo. Il 3 e 4 febbraio la pista San Zan di Socrepes ospiterà due giornate dedicate alla Coppa del mondo di snowboard cross, mentre l'Olympia delle Tofane dal 14 al 17 marzo sarà teatro delle finali della Coppa del mondo di sci alpino.

Dopo la bellissima "prima" del 2022, si rinnoverà a inizio primavera 2023 l'appuntamento con Cortina Skimo Cup, evento dello sci alpinismo, realizzato in sinergia con le Guide Alpine. Il percorso è ricavato nella spettacolare zona di Passo Falzarego e Cinque Torri, le date da segnare sul calendario sono quelle dell'1 e 2 aprile. Si tratterà di un fine settimana dalle sfumature tricolori: le due giornate metteranno infatti in palio i titoli italiani. Le gare saranno quelle "olimpiche" della Sprint e del Team Relay.

L'ultimo degli eventi invernali della stagione 2022-2023 sarà, come già per la scorsa stagione, l'Alpinathlon, manifestazione proposta in sinergia con il Comando Truppe Alpine dell'Esercito. Si tratta di un duathlon (corsa e sci alpinismo) che si snoderà tra Cortina e il Faloria, aperto a tutti e che potrà essere affrontato individualmente oppure a squadre: il Centro Sportivo dell'Esercito, come la passata stagione, schiererà i suoi atleti migliori. La data di svolgimento è ancora da definire. Sarà comunque ad aprile inoltrato.

in foto: Stefano Longo, presidente di Fondazione Cortina

© Copyright – I testi pubblicati dalla redazione su newsinquota.it, ove non indicato diversamente, sono di proprietà della redazione del giornale e non è consentita in alcun modo la ripubblicazione e ridistribuzione se non autorizzata dal Direttore Responsabile.

TAG

lunedì, 31 Ottobre 2022

mercoledì, 26 Ottobre 2022

ISCRIVITI ALLA NEWSLETTER

Riproduzione autorizzata Licenza Promopress ad uso esclusivo del destinatario Vietato qualsiasi altro uso

30/10/2022

terzotemposportmagazine.it

Argomento: SkiPass

EAV: € 70
Utenti unici: 10.067

https://terzotemposportmagazine.it/discipline/sport-invernali/sci/a-sofia-goggia-e-federica-brignone-il-premio-atleta-fisi-dellanno/

# A Sofia Goggia e Federica Brignone il premio Atleta Fisi dell'anno




di Marco Cangelli

L'atteso riconoscimento é stato assegnato a Sofia Goggia e Federica Brignone che hanno trascinato l'Italia nell'ultima stagione di sci alpino.

Lasciando per un momento le rivalità in pista, le due azzurre hanno condiviso il palco della "Skipass ModenaFiere" ricevendo l'ambito trofeo dalle mani del presidente federale Flavio Roda simbolo dell'affetto dimostrato dai tifosi, rimasti ammaliati per la costanza e la determinazione mostrata in pista.

In grado di trascinare l'Italia in Coppa del Mondo e alle Olimpiadi, la 29enne di Astino e la 32enne di La Salle hanno ottenuto la maggioranza delle oltre centomila preferenze pervenute lasciandosi alle spalle lo skialper Michele Boscacci.

"Sono molto contenta: è stata una stagione incredibile – ha spiegato Brignone -. Sono riuscita a essere costante e pronta al momento giusto durante le Olimpiadi e conquistando anche la Coppa di supergigante: sono molto soddisfatta".

Capaci di salire per tre volte sul podio di Pechino 2022, le due fuoriclasse dello sci azzurro hanno saputo superare anche la sfortuna come nel caso di Goggia che, nonostante l'infortunio al ginocchio patito sulle nevi di Cortina, ha saputo rialzarsi conquistando l'argento in discesa libera dopo soli ventitrè giorni.

"Quella dello scorso anno è stata una impresa che ha per me un valore incommensurabile; mi chiedo ancora come sia potuto succedere – ha confessato la finanziera orobica -. Sono contenta sia andata così ed è stata la sfida più ardua della mia vita. L'ho superata con tenacia e ne sono molto fiera".

L'attenzione si sposta ora sulla trasferta americana dove Goggia e Brignone saranno chiamate a debuttare in gigante a Killington prima di trasferirsi in Canada per le prime prove di velocità.

Riproduzione autorizzata Licenza Promopress ad uso esclusivo del destinatario Vietato qualsiasi altro uso

31/10/2022

iltirreno.it

Argomento: SkiPass

EAV: € 481
Utenti unici: 75.867

https://www.iltirreno.it/pistoia/cronaca/2022/10/30/news/sconti-per-gli-impianti-a-skipass-e-dall-8-dicembre-piste-aperte-1.100128675

# Sconti per gli impianti a Skipass e dall’8 dicembre piste aperte Il Tirreno




Sconti per gli impianti a Skipass e dall’8 dicembre piste aperte Il TirrenoPistoia
Livorno
Firenze
Cecina-Rosignano
Empoli
Grosseto
Lucca
Massa-Carrara
Montecatini
Piombino-Elba
Pisa
Pistoia
Pontedera
Prato
Versilia
pistoia
cronaca
In montagna Sconti per gli impianti a Skipass e dall’8 dicembre piste aperte
di Carlo Bardini
30 ottobre 2022
ABETONE. Prezzi molto scontati per acquisto di biglietti ed abbonamenti per la stagione sciistica di Abetone che si sta avvicinando se acquistati durante i 4 giorni di Skipass a Modena Fiere che si svolge fino al 1° novembre. Sia in presenza alla fiera stessa ma anche rimanendo comodamente a casa facendo l’operazione di acquisto online. Inoltre, anche se le temperature climatiche sono in r...
Primo piano
Auto esce di strada, muore un ragazzo di 20 anni

Riproduzione autorizzata Licenza Promopress ad uso esclusivo del destinatario Vietato qualsiasi altro uso

La sfida

Spezia-Fiorentina: con un uomo in più, la Viola la ribalta. Il mattatore è Cabral di Francesca Bandinelli

In aula

Prof boccia il figlio, padre scrive offese sui muri di Arezzo: a processo

Il gesto

Si sposano e donano 50 piante al paese per compensare le emissioni di Co2

L'evento Witchtek

In migliaia al rave party in un capannone a Modena: il ministro Piantedosi ordina di liberare l'area – Il videoracconto

Gli approfondimenti

L'emergenza socio-sanitaria

Le Rsa toscane senza più risorse avvisano: «O rette più alte oppure chiudiamo» di Danilo Renzullo

La guida

Mutui, tassi in rialzo: faccio il fisso o il variabile? Ecco le migliori offerte e i consigli degli esperti di Massimiliano Frascino

L'intervista

L'economista Roventini: «Così le misure annunciate dal governo aumenteranno l'evasione e favoriranno la criminalità» di Melania Carnevali

Redazione

Scriveteci

Pubblicità

Privacy

Cookie policy

Termini e condizioni

Gruppo SAE (SAPERE AUDE EDITORI) S.p.A, Viale Vittorio Alfieri n.9 - 57124 Livorno - P.I. 0195463049

Riproduzione autorizzata Licenza Promopress ad uso esclusivo del destinatario Vietato qualsiasi altro uso

30/10/2022

spettacolomusicasport.com

Argomento: SkiPass

EAV: € 203
Utenti unici: 29.167

https://spettacolomusicasport.com/2022/10/30/skipass-sofia-goggia-e-federica-brignone-sono-le-atlete-dellanno-fisi-2022/

# Skipass: Sofia Goggia e Federica Brignone sono le Atlete dell'Anno ...Spettacolo




Skipass: Sofia Goggia e Federica Brignone sono le Atlete dell'Anno FISI 2022E' stato il giorno dell'Atleta dell'Anno FISI 2022, l'appuntamento che ha chiuso la seconda giornata di Skipass, in programma alla Fiera di Modena fino al 1° novembre.

Tra i tre finalisti, Sofia Goggia, Federica Brignone, Michele Boscacci, l'hanno spuntata a pari merito Sofia Goggia e Federica Brignone, che sono quindi le atlete che si sono distinte maggiormente nella scorsa stagione di competizioni, culminate con l'Olimpiade di Pechino. Tantissima la partecipazione di pubblico e stampa.

Nell'area turismo le attività si sono susseguite senza sosta.  Nella mattinata il Lazio ha presentato la sua offerta turistica della montagna. Si è parlato di montagna reatina e in particolare del monte Terminillo, della Tuscia Viterbese e del Monte Livata, ovvero la montagna della Capitale, perché si trova, appunto, in provincia di Roma.

Allo stand del Piemonte grande partecipazione all'Aperitivo Mondiale. Un momento speciale per ricordare a tutti gli appassionati l'imminente doppio appuntamento con la Coppa del Mondo di Sci Alpino Femminile in programma a Sestriere, sulle nevi della Vialattea, il 10 e l'11 di dicembre.

Sempre il Piemonte ha presentato anche la stagione della località di Bardonecchia, in Val di Susa, ricca di gare e manifestazioni sportive.

La mattina si è conclusa con l'evento "Calabria bianca": la Calabria ha presentato l'offerta invernale dei suoi altipiani. Guest stars assolute i cani da slitta per lo sleddog, attività che si pratica sulla Sila.

Alla vigilia di una stagione invernale che si annuncia "difficile" per il caro energia e l'inflazione in aumento, la Scuola Italiana Sci ha ribadito, in occasione della

Riproduzione autorizzata Licenza Promopress ad uso esclusivo del destinatario Vietato qualsiasi altro uso

conferenza stampa che si è tenuta oggi a Skipass, l'importanza della competenza dei professionisti della neve per l'interno comparto montano. E si è schierata a sostegno degli impiantisti e delle altre realtà della montagna rivolgendo al Governo istanze di interesse specifico per l'intero settore.

Anche oggi sono proseguite le attività di intrattenimento nei due padiglioni: dall'indoboard allo slackline passando da skiroll e bushcraft. E naturalmente proseguiranno anche domani. Così come proseguiranno show coocking, dj set, tavole rotonde.

Lunedì è il terzo giorno di Skipass e l'ingresso è gratuito per tutti, grazie alla promozione della Regione Emilia-Romagna. Attesi ancora tanti atleti, sia in mattinata che nel pomeriggio, tra gli altri Bassino, Gross, Pirovano, Razzoli. Domani è anche il giorno della presentazione del Pool Sci Italia e dei suoi marchi.

credit foto ufficio stampa Skipass

Navigazione articoli
Lascia un commento Cancella risposta
Scrivi qui il tuo commento...
Inserisci i tuoi dati qui sotto o clicca su un'icona per effettuare l'accesso:
E-mail (obbligatorio) (L'indirizzo non verrà pubblicato) Nome (obbligatorio) Sito web
Stai commentando usando il tuo account WordPress.com. ( Chiudi sessione / Modifica )
Stai commentando usando il tuo account Twitter. ( Chiudi sessione / Modifica )
Stai commentando usando il tuo account Facebook. ( Chiudi sessione / Modifica )
Mandami una notifica per nuovi articoli via e-mail
Δ
MEDIA PARTNER
MEDIA PARTNER
Aiutiamo Vincenza Sicari
Per fare una donazione e aiutare Vincenza Sicari a vincere la maratona per la vita:
IBAN: IT68B0709221900000000105881
Classifica articoli più letti

Per iscrivervi al canale ufficiale Youtube di Sms News Quotidiano
Archivio: mesi e articoli pubblicati
Archivio: mesi e articoli pubblicati Seleziona mese ottobre 2022 (1017) settembre 2022 (962) agosto 2022 (696) luglio 2022 (891) giugno 2022 (921) Maggio 2022 (1075) aprile 2022 (974) marzo 2022 (996) febbraio 2022 (799) gennaio 2022

Riproduzione autorizzata Licenza Promopress ad uso esclusivo del destinatario Vietato qualsiasi altro uso

(820) dicembre 2021 (931) novembre 2021 (955) ottobre 2021 (927) settembre 2021 (888) agosto 2021 (710) luglio 2021 (883) giugno 2021 (847) Maggio 2021 (875) aprile 2021 (740) marzo 2021 (778) febbraio 2021 (751) gennaio 2021 (711) dicembre 2020 (758) novembre 2020 (805) ottobre 2020 (861) settembre 2020 (758) agosto 2020 (640) luglio 2020 (854) giugno 2020 (818) Maggio 2020 (853) aprile 2020 (870) marzo 2020 (906) febbraio 2020 (805) gennaio 2020 (849) dicembre 2019 (909) novembre 2019 (1047) ottobre 2019 (1050) settembre 2019 (1048) agosto 2019 (600) luglio 2019 (950) giugno 2019 (1056) Maggio 2019 (1188) aprile 2019 (1124) marzo 2019 (1210) febbraio 2019 (970) gennaio 2019 (1087) dicembre 2018 (1086) novembre 2018 (1243) ottobre 2018 (1267) settembre 2018 (1068) agosto 2018 (637) luglio 2018 (943) giugno 2018 (958) Maggio 2018 (1066) aprile 2018 (989) marzo 2018 (1085) febbraio 2018 (905) gennaio 2018 (960) dicembre 2017 (882) novembre 2017 (913) ottobre 2017 (1000) settembre 2017 (921) agosto 2017 (602) luglio 2017 (855) giugno 2017 (526) Annunci Annunci Annunci Annunci

Testata registrata presso il Tribunale di Como – Reg. Stampa n. 5/2017

Copyright © 2017-2022 SpettacoloMusicaSport

Caricamento commenti... Scrivi un Commento... E-mail (Obbligatorio) Nome (Obbligatorio) Sito web

Privacy e cookie: Questo sito utilizza cookie. Continuando a utilizzare questo sito web, si accetta l’utilizzo dei cookie. Per ulteriori informazioni, anche sul controllo dei cookie, leggi qui: Informativa sui cookie

Riproduzione autorizzata Licenza Promopress ad uso esclusivo del destinatario Vietato qualsiasi altro uso

31/10/2022

il Giornale.it

Argomento: SkiPass

EAV: € 2.376
Utenti unici:
1.592.200

https://www.ilgiornale.it/news/politica/festa-dello-sballo-blocca-mezza-emilia-prefetto-modena-2080710.html

# La festa dello sballo blocca mezza Emilia. Il prefetto di Modena però prende tempo




Tremila persone, chiuse le uscite delle autostrade nei pressi della zona. I vertici della sicurezza: troppa gente, serve responsabilità

L'appuntamento è nelle pieghe del web e sui social. È nato così, a tre anni dall'ultima volta, il reclutamento per il Witchtek 2k22, il rave che sta tenendo in scatto la zona di Modena Nord con oltre 3mila giovani arrivati - e ancora in arrivo - in un capannone industriale abbandonato fra la A1 e la A22. Autosole e Auto Brennero: eccolo l'ombelico di un mondo clandestino che, però, si è dato appuntamento alla luce del sole. L'idea? Il ponte di 4 giorni, un tempo perfetto per far convergere da ogni dove d'Italia e Europa truppe del divertimento fuori decibel. Il motivo? Halloween, la notte delle streghe, quelle witch, appunto, che tornano a suon di tecno, per un sabba post moderno e post pandemia. L'ultimo Witchtek che gli annali ricordino era andato in scena a Livorno, nel 2019, un'era pre covid fa. E, allora, This is the time, is the place, ecco l'ora e il posto. E le raccomandazioni: «Le crew vi daranno indicazioni: seguitele. Quando uscirà la posizione sarà necessario essere tutti in un raggio ristretto», questo il messaggio affidato ai social dagli adepti. In tanti si sono messi in viaggio: dal Piemonte arrivano in molti, sotto i 25 anni, già ferrati in checkpoint: «Attenti, a Biella, stanno fermando camion francesi». Messaggi non chiari, al limite del subliminale. I ragazzi del rave hanno messo gli occhi su un deposito agricolo fra Tre Olmi e Modena Nord. Non, non è il Modena park di Vasco e Colpa D'Alfredo: quella sembra preistoria a confronto. A poche km, dall'altro lato dell'Autosole stava andando in scena l'annuale Skipass, fiera nazionale sul turismo invernale, ma è parso chiaro da subito a tutti che il traffico che ha portato a chiudere anche le due uscite della A22 non era dovuto agli estimatori di sci e ciaspole e coppa del mondo.

Riproduzione autorizzata Licenza Promopress ad uso esclusivo del destinatario Vietato qualsiasi altro uso

La musica è iniziata già sabato con i primi accampamenti: camper, auto, tende, tutti sotto un cielo da mega hertz, complice il clima estivo. Dopo una prima notte ad alto volume, ieri mattina, alle forze dell'ordine è arrivata anche la segnalazione del padrone del capannone. Oltre 200 uomini, fra carabinieri e polizia hanno cominciato a presidiare il territorio. Blindati, l'elicottero da una parte, qualche petardo in serata: il ministro Matteo Piantedosi è stato perentorio nel parlare di sgombero, ipotizzato non prima dell'alba di stamane in accordo con il prefetto di Modena Alessandra Camporota che per evitare disordini chiede di «superare la situazione con equilibrio e responsabilità». Quando ci sono migliaia di giovani, ammassati in un luogo, gli interventi vanno, però, calibrati. I 150 morti e la strage in Corea insegnano come la calca sia la rovina di qualunque festa. E allora: per tutta la giornata, ieri, i ragazzi sono sembrati più incuriositi che infastiditi dalle divise e dai media. Dal capannone arriva ritmata la colonna sonora dello stordimento. Dal capannone in molti vanno, vengono e barcollano: prendono aria, luce anche. C'è chi è vestito da sera, chi in tuta, cappuccio d'ordinanza calato sul capo: perché qui è notte e giorno nello stesso momento. Una ragazza straniera barcolla, si avvicina all'ambulanza, ma il suo accompagnatore ripete «Stop», come a dire: «Va tutto bene, non serve aiuto». Un altro ragazzo si butta sul prato: armeggia con un enorme disco, quasi un frisbee fuori misura. È la sua tenda, non riesce nemmeno a montarla. Altri si avvicinano ai taccuini: «Mercoledì sarò al lavoro, sai. Non faccio nulla di male. Per questo ponte bastava un giorno di ferie. Mi sono fatto i panini e sono partito». Un altro giovane argomenta: «Tutti vogliamo tornare a casa: contestazione politica? Mah, forse, non c'è molto spazio per i giovani, però direi che qui c'è soprattutto voglia di ballare». Ancora una notte e un giorno soltanto.

Riproduzione autorizzata Licenza Promopress ad uso esclusivo del destinatario Vietato qualsiasi altro uso

**SPORT INVERNALI Federica Brignone e Sofia Goggia**

# atlete dell' anno Fisi a braccetto


GM Lunedì Sport

Supplemento GRATUITO a Gazzetta Matin

Una Valle d'assalto in Thailandia

La vigilia di Aymonod, Cheraz, Chevrier, Giovando, Turini e Vicari

SPORT INVERNALI

Federica Brignone e Sofia Goggia atlete dell'anno Fisi a braccetto

www.nuovainternetvallee.com

NUOVA INTERNETVALLEE

Pont-Saint-Martin (AO) Via Nazionale per Carema 74

VENDITA ASSISTENZA
COMPUTER
TELEFONIA
TABLET
VIDEOGAMES
SOFTWARE
VIDEOSORVEGLIANZA
IMPIANTI WI-FI CENTRALIZZATI
ANTIFURTI WI-FI

Foto Pentaphoto MODENA Atlete dell' Anno a pari merito. Questo il verdetto del concorso della Federazione Italiana Sport Invernali, che nella cornice di Skipass di Modena ha incoronato Federica Brignone e Sofia Goggia. Si tratta della quarta volta nella storia che il premio viene condiviso tra due atleti. Prima delle due campionesse delle sci alpino, infatti, si erano classifcati primi a pari mertio Alberto Tomba e Silvio Fauner (1995), Daniela Ceccarelli e Gabriella Paruzzi (2002) e Dominik Paris e Christof Innerhofer (2013). Insomma, il dualismo che a lungo ha infiammato la stagione si è riproposto anche in occasione del concorso per l' Atleta dell' Anno: questa volta, però, nessuna ha prevalso sull' altra. Brignone, nella passata stagione, ha conquistato due medaglie olimpiche a Pechino (argento in gigante e bronzo in combinata), la Coppa del Mondo di superG e il terzo posto nella generale. È inoltre la sciatrice azzurra con più vittorie nel massimo circuito. Goggia, invece, si è messa al collo l' argento olimpico in discesa libera 23 giorni dopo il brutto infortunio patito al ginocchio. La fuoriclasse bergamasca ha vinto anche la sfera di cristallo nella stessa specialità. La Tigre di La Salle è Atleta dell' Anno per la seconda volta dopo il 2020; per Goggia, invece, è il terzo premio, che si aggiunge a quelli del 2017 e del 2018. «Sono molto contenta: è stata una stagione incredibile - ha commentato Brignone -. Sono riuscita a essere costante e pronta per le Olimpiadi oltre a conquistare pure la coppetta di superG: sono molto soddisfatta». Federica

Riproduzione autorizzata Licenza Promopress ad uso esclusivo del destinatario Vietato qualsiasi altro uso

Brignone, al pari di Federico Pellegrino, ha anche ricevuto l' onorificenza che li nomina Ufficiali dell' Ordine al Merito della Repubblica Italiana. tho.pi.

Riproduzione autorizzata Licenza Promopress ad uso esclusivo del destinatario Vietato qualsiasi altro uso

# Skipass , oggi l' ingresso è gratuito


MODENA

Alla Crocetta è nato un "cortile"
Idea degli architetti di Renzo Piano

Inaugurato ieri il progetto realizzato insieme al Ceis nel parco XXII Aprile

Dal Comune
Uffici chiusi, ma i monumenti sono aperti

I residenti di via Bellini:
«Maxi rissa tra adolescenti»

Covid
A Modena sono 248 i casi e un decesso

Necrologie

800.700.800

Skipass, oggi l'ingresso è gratuito

Ieri in fiera premiate Sofia Goggia e Federica Brignone per la scorsa stagione

Ieri è stato il giorno dell' Atleta dell' Anno Fisi 2022, l' appuntamento che ha chiuso la seconda giornata di Skipass. Tra i tre finalisti, Sofia Goggia, Federica Brignone, Michele Boscacci, l' hanno spuntata a pari merito Sofia Goggia e Federica Brignone, che sono quindi le atlete che si sono distinte maggiormente nella scorsa stagione di competizioni, culminate con l' Olimpiade di Pechino. Tantissima la partecipazione di pubblico e stampa. Alla vigilia di una stagione invernale che si annuncia "difficile" per il caro energia e l' inflazione in aumento, la Scuola Italiana Sci ha ribadito, in occasione della conferenza stampa che si è tenuta ieri a Skipass, l' importanza della competenza dei professionisti della neve per l' interno comparto montano. E si è schierata a sostegno degli impiantisti e delle altre realtà della montagna rivolgendo al Governo istanze di interesse specifico per l' intero settore. Anche ieri sono proseguite le attività di intrattenimento nei due padiglioni: dall' indoboard allo slackline passando da skiroll e bushcraft. E naturalmente proseguiranno anche oggi. Così come proseguiranno show coocking, dj set, tavole rotonde. Oggi è il terzo giorno di Skipass e l' ingresso è gratuito per tutti, grazie alla promozione della Regione. Attesi ancora tanti atleti, sia in mattinata che nel pomeriggio, tra gli altri Bassino, Gross, Pirovano, Razzoli. Domani è anche il giorno della presentazione del Pool Sci Italia e dei suoi marchi. l.

Riproduzione autorizzata Licenza Promopress ad uso esclusivo del destinatario Vietato qualsiasi altro uso

# Skipass premia le sciatrici Goggia e Brignone



Modena e provincia

**Skipass premia le sciatrici Goggia e Brignone**

Sono state elette atlete dell'anno dalla Federazione Italiana Sci, grazie ai grandi risultati ottenuti alle Olimpiadi di Pechino

**Incongruenze sul Punto Nascite, Cristina Bettini convocata dall'Ausl**

**«Saranno ampliati e rinnovati i locali della pubblica assistenza»**

Ieri è stato il giorno dell' Atleta dell' Anno FISI 2022, l' appuntamento che ha chiuso la seconda giornata di Skipass, la fiera degli sport invernali in corso nei padiglioni di ModenaFiere. Tra i tre finalisti, Sofia Goggia, Federica Brignone, Michele Boscacci, l' hanno spuntata a pari merito Sofia Goggia e Federica Brignone, che sono quindi le atlete che si sono distinte maggiormente nella scorsa stagione di competizioni, culminate con l' Olimpiade di Pechino. Tantissima la partecipazione di pubblico e stampa. Nell' area turismo le attività si sono susseguite senza sosta. Nella mattinata il Lazio ha presentato la sua offerta turistica della montagna. Si è parlato di montagna reatina e in particolare del monte Terminillo, della Tuscia Viterbese e del Monte Livata, ovvero la montagna della Capitale, perché si trova, appunto, in provincia di Roma. Allo stand del Piemonte grande partecipazione all' Aperitivo Mondiale. Un momento speciale per ricordare a tutti gli appassionati l' imminente doppio appuntamento con la Coppa del Mondo di Sci Alpino Femminile in programma a Sestriere, sulle nevi della Vialattea, il 10 e l' 11 di dicembre. Sempre il Piemonte ha presentato anche la stagione della località di Bardonecchia, in Val di Susa, ricca di gare e manifestazioni sportive. La mattina si è conclusa con l' evento "Calabria bianca": la Calabria ha presentato l' offerta invernale dei suoi altipiani. Guest stars assolute i cani da slitta per lo sleddog, attività che si pratica sulla Sila. Alla vigilia di una stagione invernale che si annuncia "difficile" per il caro energia e l' inflazione in aumento, la Scuola Italiana Sci ha ribadito, in occasione della conferenza stampa che si è tenuta ieri a Skipass, l' importanza della competenza dei professionisti della

Riproduzione autorizzata Licenza Promopress ad uso esclusivo del destinatario Vietato qualsiasi altro uso

neve per l' interno comparto montano. E si è schierata a sostegno degli impiantisti e delle altre realtà della montagna rivolgendo al Governo istanze di interesse specifico per l' intero settore. Anche oggi sono proseguite le attività di intrattenimento nei due padiglioni: dall' indoboard allo slackline passando da skiroll e bushcraft. E naturalmente proseguiranno anche oggi. Così come proseguiranno show coocking, dj set, tavole rotonde. Domani è il terzo giorno di Skipass e l' ingresso è gratuito per tutti.

Riproduzione autorizzata Licenza Promopress ad uso esclusivo del destinatario Vietato qualsiasi altro uso

31/10/2022

La Provincia di Sondrio

Pagina 19

EAV: € 1.590
Lettori: 29.750

Argomento: SkiPass

# Un ponte di sole e turisti E la neve resta un miraggio



Sondrio 19

Un ponte di sole e turisti
E la neve resta un miraggio

In Valmalenco. Temperature primaverili, tanta gente e timori per l'inverno
Pinna: «Contenti per i riscaldamenti spenti, ma le località vivono con lo sci»

Ancora caldo e niente pioggia, domani nubi in arrivo

Tutti mascherati per Halloween
E al Porto.0 c'è anche la truccatrice

Tempo sereno e weekend lungo: è questa la formula perfetta per il turismo locale del ponte di Ognissanti. Davvero tanta gente in Valle in questi giorni, complici - appunto - le temperature miti (addirittura primaverili, più che autunnali) e le vacanze da scuola dei bambini e dei ragazzi. Come ci racconta Roberto Pinna, direttore del Consorzio turistico Sondrio-Valmalenco, «la risposta dei turisti in questo fine settimana più lungo del solito è davvero soddisfacente. Ho chiesto al nostro ufficio e mi hanno confermato che c' è un buon giro. Bene, è un' ottima notizia per noi». La migliore dimostrazione di tutto ciò ieri è arrivata dalle piazze del capoluogo e degli abitati malenchi: un afflusso considerevole di gente che ha scelto questa terra per qualche giorno di riposo, a dimostrazione del fatto che - ancora una volta - «la nostra si conferma una realtà perfetta per i servizi che offre al turista e, allo stesso tempo, per la quiete, aspetto ben diverso dal ritmo frenetico delle grandi città». Proprio quanto serve, del resto, per staccare la spina per un po'. «C' è chi va a fare passeggiate, chi cerca castagne, chi - ancora - desidera ammirare il foliage, respirando aria fresca e approfittando del sole di questi giorni autunnali», specifica Pinna. «Con un' attenzione specifica per i più piccoli e per le loro famiglie». Alberghi quasi tutti chiusi In generale, in questo periodo «si parla quasi esclusivamente di turismo delle seconde case: per la maggior parte, gli alberghi malenchi, infatti, attualmente sono chiusi, dopo la stagione estiva e prima dell' inizio delle settimane bianche». Meritato

Riproduzione autorizzata Licenza Promopress ad uso esclusivo del destinatario Vietato qualsiasi altro uso

riposo, insomma, per gli albergatori, «al termine di mesi di intenso lavoro. Davvero un ottimo segnale di ripresa per la Valle», commenta Pinna. L' inverno vero e proprio a livello turistico «inizierà anche quest' anno con Sant' Ambrogio e l' Immacolata, ossia dalla prima metà di dicembre. E c' è da sperare nel meteo», come sottolinea. Già, «perché, se va avanti così ancora a lungo, quando possiamo sperare di vedere la neve? Siamo contenti, da un lato, perché non dobbiamo ancora riscaldare, ma dall' altra parte le nostre località sciistiche vivono di neve». In Valtellina sui binari Vero richiamo per il turismo locale, anche quest' anno verrà proposta l' ormai collaudata formula del "Treno della Neve", presentata sabato allo Skipass di Modena, la fiera del settore della neve e degli sport invernali. Un servizio completo pensato per favorire lo sci sulle nostre piste in collaborazione con Trenord: il pacchetto prevede - al costo giornaliero di 58 euro, che diventano 86 se si approfitta della promozione per due giorni - l' andata e il ritorno in treno, il transfer in navetta da e verso gli impianti e lo skipass. Un' opportunità per tutti, caratterizzata dal prezzo contenuto, visti i tempi difficili, e ideata «per vivere la ski area dell' Alpe Palù, sia per chi vorrà concedersi un po' di relax in quota, sia per quanti vorranno sperimentare tutta l' adrenalina sulla neve». Ma non solo, dal momento che «per chi non ama sciare, anche quest' anno ci sarà la proposta delle ciaspole che permetterà di trascorrere una giornata a passeggiare sulla neve nel cuore della Valmalenco», sempre il direttore del Consorzio. «Proporre servizi e attività - sottolinea - risulta fidelizzante e vuol dire indurre i turisti a tornare, a scegliere di nuovo il nostro territorio». Per questa stagione un' attenzione particolare sarà rivolta ai «costi per le famiglie, cercando, da una parte, di creare relazioni e, dall' altra, di instaurare un rapporto di attenzione reciproca. Così la soddisfazione del cliente acquisterà un valore esclusivo». Ne è assolutamente convinto anche il presidente del Consorzio Dario Ruttico, il quale garantisce «una reale volontà nel creare una forte catena tra il territorio e il turista». Solo in questo modo, infatti, si potrà salvare la stagione invernale.Filippo Tommaso Ceriani.

Riproduzione autorizzata Licenza Promopress ad uso esclusivo del destinatario Vietato qualsiasi altro uso

31/10/2022

ilrestodelcarlino.it

Argomento: SkiPass

EAV: € 1.182
Utenti unici: 388.967

https://www.ilrestodelcarlino.it/modena/cronaca/skipass-premia-le-sciatrici-goggia-e-brignone-1.8235701

# Skipass premia le sciatrici Goggia e Brignone



Sono state elette atlete dell'anno dalla Federazione Italiana Sci, grazie ai grandi risultati ottenuti alle Olimpiadi di Pechino Ieri è stato il giorno dell'Atleta dell'Anno FISI 2022, l'appuntamento che ha chiuso la seconda giornata di Skipass, la fiera degli sport invernali in corso nei padiglioni di ModenaFiere. Tra i tre finalisti, Sofia Goggia, Federica Brignone, Michele Boscacci, l'hanno spuntata a pari merito Sofia Goggia e Federica Brignone, che sono quindi le atlete che si sono distinte maggiormente nella scorsa stagione di competizioni, culminate con l'Olimpiade di Pechino. Tantissima la partecipazione di pubblico e stampa.

Nell'area turismo le attività si sono susseguite senza sosta. Nella mattinata il Lazio ha presentato la sua offerta turistica della montagna. Si è parlato di montagna reatina e in particolare del monte Terminillo, della Tuscia Viterbese e del Monte Livata, ovvero la montagna della Capitale, perché si trova, appunto, in provincia di Roma. Allo stand del Piemonte grande partecipazione all'Aperitivo Mondiale. Un momento speciale per ricordare a tutti gli appassionati l'imminente doppio appuntamento con la Coppa del Mondo di Sci Alpino Femminile in programma a Sestriere, sulle nevi della Vialattea, il 10 e l'11 di dicembre. Sempre il Piemonte ha presentato anche la stagione della località di Bardonecchia, in Val di Susa, ricca di gare e manifestazioni sportive.

La mattina si è conclusa con l'evento "Calabria bianca": la Calabria ha presentato l'offerta invernale dei suoi altipiani. Guest stars assolute i cani da slitta per lo sleddog, attività che si pratica sulla Sila. Alla vigilia di una stagione invernale che si annuncia "difficile" per il caro energia e l'inflazione in aumento, la Scuola Italiana Sci ha ribadito, in occasione della conferenza stampa che si è tenuta ieri a Skipass, l'importanza della competenza dei professionisti della neve per l'interno comparto montano. E si è schierata a sostegno degli impiantisti e delle altre realtà della

Riproduzione autorizzata Licenza Promopress ad uso esclusivo del destinatario Vietato qualsiasi altro uso

montagna rivolgendo al Governo istanze di interesse specifico per l'intero settore. Anche oggi sono proseguite le attività di intrattenimento nei due padiglioni: dall'indoboard allo slackline passando da skiroll e bushcraft. E naturalmente proseguiranno anche oggi. Così come proseguiranno show coocking, dj set, tavole rotonde. Domani è il terzo giorno di Skipass e l'ingresso è gratuito per tutti.

Riproduzione autorizzata Licenza Promopress ad uso esclusivo del destinatario Vietato qualsiasi altro uso

31/10/2022

GAZZETTA DI PARMA

Argomento: SkiPass

EAV: € 902
Utenti unici: 405.000

https://www.gazzettadiparma.it/non-solo-parma/2022/10/31/gallery/skipass-turismo-e-sport-invernali-scatti-dalla-vetrina-della-neve-piu-importante-d-italia-gallery-675237/

# "Skipass - turismo e sport invernali": scatti dalla vetrina della neve più importante d'Italia - Gallery




Ancora due giorni per vivere "Skipass - turismo e sport invernali". Dal 29 ottobre al 1 novembre a Modena Fiere inizia la stagione invernale. Skipass è da quasi trent'anni la vetrina della neve più importante d'Italia. Il salone sul territorio emiliano diventato punto di riferimento di professionisti, operatori del settore, appassionati di montagna e sportivi. La Gazzetta di Parma ha raccolto per voi una serie di scatti con alcuni dei grandi campioni presenti in fiera e con le belle hostess che, anche quest'anno, non mancano agli stand.

Riproduzione autorizzata Licenza Promopress ad uso esclusivo del destinatario Vietato qualsiasi altro uso

31/10/2022

gazzettadimodena.it

Argomento: SkiPass

EAV: € 173
Utenti unici: 27.333

https://www.gazzettadimodena.it/modena/cronaca/2022/10/31/news/skipass-oggi-31-ottobre-l-ingresso-e-gratuito-1.100129967

# Skipass, oggi 31 ottobre  l’ingresso è gratuito Gazzetta di Modena




Skipass, oggi 31 ottobre  l’ingresso è gratuito Gazzetta di ModenaL'evento Skipass, oggi 31 ottobre  l’ingresso è gratuito

Ieri in fiera premiate Sofia Goggia e Federica Brignone per la scorsa stagione

31 ottobre 2022

MODENA Ieri è stato il giorno dell’Atleta dell’Anno Fisi 2022, l’appuntamento che ha chiuso la seconda giornata di Skipass. Tra i tre finalisti, Sofia Goggia, Federica Brignone, Michele Boscacci, l’hanno spuntata a pari merito Sofia Goggia e Federica Brignone, che sono quindi le atlete che si sono distinte maggiormente nella scorsa stagione di competizioni, culminate con l’Olimpiade di Pechino….

Redazione

Scriveteci

Pubblicità

Privacy

Cookie policy

Termini e condizioni

Gruppo SAE (SAPERE AUDE EDITORI) S.p.A, Viale Vittorio Alfieri n.9 - 57124 Livorno - P.I. 0195463049

Riproduzione autorizzata Licenza Promopress ad uso esclusivo del destinatario Vietato qualsiasi altro uso

# News sci. Apertura impianti, neve, eventi, novità e molto altro | Dove Sciare

News sci. Apertura impianti, neve, eventi, novità e molto altro | Dove SciareMain navigation

Tutte le notizie dalle località sciistiche e dalle piste

Tutte le notizie dal mondo dello sci e delle località sciistiche. Nella sezione news di dovesciare.it trovi le date di apertura dei comprensori sciistici con il bollettino neve aggiornato quotidianamente, notizie sulle previsioni meteo-neve e le ultime news dal mondo della Coppa del Mondo di sci. E in estate trovi tutte le novità che riguardano i nuovi impianti di risalita che ti aggiorneranno in tempo reale sulla nuova seggiovia o skilift o funivia che è in fase di costruzione nella tua località sciistica preferita. Chi ama sciare troverà anche consigli settimana per settimana sulle stazioni sciistiche dove c'è più neve e dove le condizioni delle piste sono ottimali.

Notizie

Lunedì 31 ottobre, penultimo giorno della Fiera Skipass, l'ingresso sarà gratis per tutti. Il ... Continua

30/10/2022

28/10/2022

28/10/2022

28/10/2022

28/10/2022

Apertura

28/10/2022

28/10/2022

26/10/2022

19/10/2022

Scegli una delle oltre 500 località Abetone Adamello Ski Adelboden Airolo Ala di Stura Alagna Valsesia Alba di Canazei Alleghe Alpe Campo Rimasco Alpe Cermis Alpe Cialma Locana Canavese Alpe d'Huez Alpe Devero Alpe di Mera Alpe di Siusi Alpe Giumello Alpe Lusia Alta Badia Alta Pusteria Andalo Andermatt Antagnod Anterselva Rasun Riepen Aprica Arabba Åre Argentera Arioso Fossa Cupa Arlberg Arolla Arosa

Riproduzione autorizzata Licenza Promopress ad uso esclusivo del destinatario Vietato qualsiasi altro uso

Artesina Asiago Altopiano Sette Comuni Aspen Snowmass Auronzo di Cadore Aussois Avoriaz Bad Gastein Bad Kleinkirchheim Baitina di Druogno Balze Bansko Baqueira Beret Bardonecchia Beaver Creek Bellino Belpiano Bettmeralp Bielmonte Bionaz Valpelline Bobbio Passo Penice Bocca della Selva Bolbeno Bolognola Bormio Borno Bovec Kanin Bremboski Breuil Cervinia Bruncu Spina Brunico Brusson Cainallo Caldirola Camigliatello Silano Campigna Santa Sofia Campitello di Fassa Campitello Matese Campo di Giove Campo Felice Campo Imperatore Campo Staffi Campocatino Canazei Canosio Cappadocia Capracotta Careggine Carezza Carona Casa Matti Casone di Profecchia Caspoggio Celerina Ceresole Reale Cerreto Laghi Cerro Catedral Bariloche Cesana Torinese Chamois Chamonix Champoluc Champorcher Chatel Cheggio di Antrona Chiesa Valmalenco Chiomonte Cima Colletta Cimone Ciricilla Civago Appenninia Claviere Cogne Col de Joux Colere Colfosco Colle del Lys Collio Conserva di Lauria Copper Mountain Corno alle Scale Corno del Renon Cortina d'Ampezzo Corvara Corvatsch Courchevel Courmayeur Crans Montana Crevacol Crissolo Croda Rossa Cutigliano Damuels Mellau Davos Desertetto Diavolezza Dobbiaco Dolomiti Superski Domobianca El Colorado Entracque Eremo Espace Killy Espace San Bernardo Etna Fago del Soldato Falcade Falera Faloria Cristallo Falzarego Febbio Fiescheralp Finkenberg Flims Folgaria Folgarida Foppolo Forca Canapine Forcella Aurine Formazza Formigal Forni di Sopra Frabosa Soprana Frassinoro Piandelagotti Frontignano Ussita Gambarie Aspromonte Garessio Garmisch Partenkirchen Gaver Ghiacciaio Presena Grandvalira Gressoney Saint Jean Gressoney Grossglockner Heiligenblut Gstaad Hintertux Innsbruck Ischgl Jackson Hole Jasna Kals Katschberg Kaunertal Killington Kitzbuehel Klausberg Kranjska Gora Kronplatz Krvavec Kuhtai Kvitfjell Lillehammer La Chapelle d'Abondance La Magdeleine La Plagne La Rosiere La Thuile La Villa Laax Laceno Ladurns Lagorai Lake Louise Lanzo d'Intelvi Las Lenas Lavarone Lech am Arlberg Lenzerheide Leonessa Campo Stella Les Arcs Les Crosets Les Deux Alpes Les Gets Les Menuires Les Portes du Soleil Les quatre vallees Les Sybelles Les Trois Vallees Leukerbad Levi Limone Piemonte Livigno Lizzola Lorica Lurisia Monte Pigna Luson Macugnaga Monterosa Madesimo Madonna di Campiglio Malga Ciapela Malga Guazza Malga San Valentino Maniva Maranza Maribor Marilleva Marsia di Tagliacozzo Maseben Matterhorn Ski Paradise Mayrhofen Zillertal Megeve Melette 2000 Merano 2000 Meribel Misurina Moena Mondole Ski Monesi Montafon Monte Amiata Monte Baldo Monte Bondone Monte Catria Monte Cavallo Vipiteno Monte Cristo Monte Elmo Monte Farno, Gandino Monte Livata Monte Nerone Monte Pora Monte Prata Monte San Primo Monte San Vigilio Monte Sirino Monte Spada Monte Verena Monte Volturino

Riproduzione autorizzata Licenza Promopress ad uso esclusivo del destinatario Vietato qualsiasi altro uso

Montecampione Monterosa Ski Montgenevre Morgex Morgins Morzine Mottarone Mt Buller Murren Nassfeld Pramollo Nauders Nendaz Neustift Nevegal Nus, Saint Barthélemy Obereggen Obergurgl Hochgurgl Oga San Colombano Valdidentro Ollomont Oltre il Colle Orelle Oropa Ortisei Ospitaletto Ovindoli Pacentro Padola Pampeago Panarotta Paradiski Park City Passo Cantoniera Passo del Tonale Passo delle Radici Passo dello Stelvio Passo Forcora Passo Lanciano Passo Lavaze' Oclini Passo Mendola Passo Rolle Passo San Pellegrino Pedraces Peisey Pejo Pescasseroli Pescocostanzo Pian del Poggio Pian delle Betulle Pian di Sole Pian Mune Pian Neiretto Piancavallo Piane di Mocogno Piani d'Erna Piani di Artavaggio Piani di Bobbio Piano Battaglia Pianprato Piazzatorre Pila Pinzolo Pitztal Pizzoferrato Plan Passiria Plose Polsa Ponte di Legno Pontechianale Pontedilegno Tonale Portillo Pozza di Fassa Pragelato Prali Prati di Mezzo Prati di Tivo Prato Nevoso Prato Selva Prato Spilla Predaia Predazzo Presolana Racines Ravascletto Riederalp Rio Pusteria Rivisondoli Roccaraso Rogla Roncobello Rucas Ruka Saalbach Hinterglemm Saalfelden Leogang Saas Fee Saint Martin de Belleville Saint Nicolas Sampeyre San Bernardino San Candido San Cassiano San Domenico San Giacomo San Giacomo di Roburent San Martino San Martino di Castrozza San Martino in Badia San Simone San Vigilio di Marebbe San Vito di Cadore Sankt Moritz Sansicario Sant'Annapelago Santa Caterina Valfurva Santa Cristina Santo Stefano d'Aveto Sappada Sarnano Sauris Sauze d'Oulx Scanno Schia Schilpario Schladming Schlick Sciovie Biancoia Asiago Seefeld Sella Nevea Sellata Selva di Cadore Selva di Val Gardena Selvarotonda Cittareale Selvino Serre Chevalier Sestriere Sierra Nevada Sillian Siviez Ski Center Latemar Ski Juwel Alpbachtal Wildschonau Ski Zillertal 3000 Skicivetta Skirama Dolomiti Adamello Brenta Skiwelt Wilder Kaiser Sljeme Zagabria Sochi Soelden Solda Speikboden Spiazzi di Gromo Spindleruv Mlyn Splugen Squaw Valley St. Anton in Arlberg Stubai Tarvisio Teglio Temu Terminillo Thyon Tignes Torgnon Torgon Trafoi Tre Cime Dolomiti Tre Valli Tres Valles Tux Usseglio Vail Val Casies Val Cenis Val d'Isere Val di Fassa Val di Fiemme Val di Rhemes Val di Sole Val Ferret Val Gardena Val Palot Val Senales Val Thorens Val Vigezzo Valdaora Valgerola Valgrisenche Valle Isarco Valle Nevado Valles Valli di Tures e Aurina Vallnord (Arinsal Valloire Valmeinier Valmorel Valsavarenche Valtournenche Ventasso Laghi Verbier Veysonnaz Vialattea Viggiano Montagna Grande Vigo di Fassa Villach Villaggio Palumbo Villagrande Montecopiolo Viola Saint Gree Watles Wengen Whistler Blackcomb Yanqing National Skiing Center Xiaohaituo Zell am See Zermatt Zoldo Alto Zum Zeri

Gazzetta delle Valli

29/10/2022

Riproduzione autorizzata Licenza Promopress ad uso esclusivo del destinatario Vietato qualsiasi altro uso

26/10/2022

28/10/2022

27/10/2022

26/10/2022

21/10/2022

20/10/2022

19/10/2022

Riproduzione autorizzata Licenza Promopress ad uso esclusivo del destinatario Vietato qualsiasi altro uso

31/10/2022

neveitalia.it

Argomento: SkiPass

EAV: € 363
Utenti unici: 61.567

https://www.neveitalia.it/sport/scialpino/news/in-val-gardena-pronti-per-le-100-gare-di-coppa-e-il-mondiale-2029-ci-crediamo

# In Val Gardena pronti per le 100 gare di coppa e... il Mondiale 2029: "Ci crediamo"




In Val Gardena pronti per le 100 gare di coppa e... il Mondiale 2029: 'Ci crediamo'...

Sci Alpinomondiali sci alpino 2029

In Val Gardena pronti per le 100 gare di coppa e... il Mondiale 2029: "Ci crediamo"

...

Tra un anno e mezzo l'assegnazione dei campionati del mondo 2029, mentre a dicembre sulla Saslong ci sarà una ricorrenza speciale. Le parole di Rainer Senoner e di due testimonial d'eccezione come Alex Vinatzer e Luca De Aliprandini.

Lunedì 31 Ottobre, 16:45

La Val Gardena ci crede, eccome, per riportare a casa, 59 anni dopo quella mitica edizione del 1970, i Mondiali di sci alpino che, nel maggio 2024, scopriremo se il comitato organizzatore del Saslong Classic Club riuscirà ad ottenere dalla FIS per il 2029.

In attesa di capire quali saranno effettivamente le rivali nella corsa rispetto alla candidatura italiana, oggi a Skipass ModenaFiere c'è stato un altro evento di lancio del progetto gardenese guidato da Rainer Senoner, che a dicembre (venerdì 16 con il super-g e sabato 17 con la discesa) vivrà un altro momento importante, visto che le classiche gare di velocità della Coppa del Mondo maschile sulla Saslong, saranno la 99esima e la 100esima per la Val Gardena nel massimo circuito.

La candidatura del team gardenese per la rassegna iridata del 2029 è stata accompagnata da due stelle azzurre come Alex Vinatzer , gardenese doc, e il vice campione del mondo in carica di gigante, Luca De Aliprandini. Il trentino ha chiesto allo stesso Senoner dove verranno disputate le gare tecniche (nel cuore di Selva di Val Gardena ), mentre lo slalomista, che al Mondiale di casa ci arriverebbe ancora in piena carriera (29 anni) sogna ad occhi aperti. “Ho bellissimi ricordi sin da bambino

Riproduzione autorizzata Licenza Promopress ad uso esclusivo del destinatario Vietato qualsiasi altro uso

delle gare nella mia Val Gardena . Che dire, un Mondiale in casa sarebbe qualcosa di fantastico, magari evitando le gare veloci sulla Saslong – ha sorriso “Vinny” - In gigante e slalom ci proverei…”.

Senoner, che ha consegnato a Flavio Roda un pettorale speciale per ringraziare il presidente della FISI per il forte sostegno alla candidatura, ha spiegato quanto il comitato gardenese creda nell'impresa: “Quelli del 1970 furono Mondiali epici, noi ora vogliamo riportarli in una delle culle dello sci internazionale, se pensiamo che da oltre 50 anni ospitiamo la Coppa del Mondo – le parole del presidente del Saslong Classic Club – Vogliamo questo evento per la passione che la nostra valle nutre per questo sport.

Cortina 2021 è stato un successone, vorremmo riavere i Mondiali in Italia e grazie alla FISI, che ci ha aiutato davvero molto, ci crediamo tutti assieme. Ora vogliamo festeggiare le 100 gare di coppa sulla Saslong, aspettiamo tutti quanti a dicembre in Val Gardena ”.

Fabio Poncemi © RIPRODUZIONE RISERVATA Consensi sui social

Approfondimenti
BOLLETTINO NEVE
ALLENAMENTI AZZURRI
In classifica:
Sitemap

Riproduzione autorizzata Licenza Promopress ad uso esclusivo del destinatario Vietato qualsiasi altro uso

https://spettacolomusicasport.com/2022/10/31/a-skipass-e-stata-la-giornata-del-pool-sci-italia/

# A Skipass è stata la giornata del Pool Sci ItaliaSpettacoloMusicaSport




A Skipass è stata la giornata del Pool Sci ItaliaIngresso gratuito a Skipass grazie alla promozione della Regione Emilia-Romagna: un'occasione che gli appassionati non si sono fatti scappare per dedicarsi agli acquisti per la stagione invernale alle porte.

È stata la giornata del Pool Sci Italia. Sul palco dell'arena principale il Consorzio dei Marchi fornitori tecnici delle squadre azzurre di sci alpino si è presentato, raccontando tutte le novità in vista della prossima stagione. Sul palco Corrado Macciò, presidente del Pool, Matilde Gava, responsabile marketing, insieme a Giuliano Razzoli, Karoline Pichler, Giovanni Franzoni, Filippo Della Vite e Laura Pirovano.

A seguire, nel Media Village, la conferenza stampa che ha lanciato ufficialmente il nuovo Prove Libere Tour.

Grande partecipazione anche per la presentazione di #DIGITALONTHESLOPE, il progetto di Gabel E-Poles applicato agli sport invernali: già testato e applicato al Nordic Walking, è un sistema di monitoraggio digitale che ha come obiettivo quello di trarre dati scientifici in grado di superare il limite dell'osservazione umana per avere una visione specifica e accurata del movimento dell'atleta su pista.

La Federazione Italiana Sport Invernali ha dedicato la terza giornata di Skipass a sci alpinismo, sci alpino, fondo e combinata nordica. Ad aprire la giornata è stato il team di sci alpinismo, guidato dal direttore tecnico Fabio Meraldi, che ha parlato dell'atteso debutto della disciplina alle Olimpiadi casalinghe di Milano-Cortina 2026.

Sempre in FISI un incontro interessante dedicato alle discipline paralimpiche e la presentazione

della candidatura della Val Gardena a ospitare i mondiali del 2029.

Ha chiuso la giornata di eventi la presentazione dell'Guida Tecnica all'Acquisto a

Riproduzione autorizzata Licenza Promopress ad uso esclusivo del destinatario Vietato qualsiasi altro uso

cura di Sciare Magazine, che raccoglie l'intero panorama dell'attrezzatura di ogni disciplina invernale.
Grande successo per lo Skipass Matching Day, la giornata dedicata al B2B, buyer italiani ed europei hanno incontrato gli operatori turistici della montagna presenti in fiera.
Domani è l'ultimo giorno, attesi ancora tantissimi atleti: Becchis, Bilotti, Buio, Cardani, Fantazzini, Ghiddi, Greggio, Gritti, Lanthaner, Luchini, Mansiero, Mazzoncini, Oioli, Origone, Pelizzari, Pigneter, Sordello, Tanel.
Proseguono gli showcoocking della Regione Calabria, le degustazioni nello spazio dell'Emilia-Romagna e della Toscana, le attività di Bushcraft, Indoboard, Slackline, Skiroll.
Nel pomeriggio, ampio spazio al CAE, Comitato Appennino Emiliano.
credit foto ufficio stampa Skipass
Navigazione articoli
Lascia un commento Cancella risposta
Scrivi qui il tuo commento...
Inserisci i tuoi dati qui sotto o clicca su un'icona per effettuare l'accesso:
E-mail (obbligatorio) (L'indirizzo non verrà pubblicato) Nome (obbligatorio) Sito web
Stai commentando usando il tuo account WordPress.com. ( Chiudi sessione / Modifica )
Stai commentando usando il tuo account Twitter. ( Chiudi sessione / Modifica )
Stai commentando usando il tuo account Facebook. ( Chiudi sessione / Modifica )
Mandami una notifica per nuovi articoli via e-mail
Δ
MEDIA PARTNER
MEDIA PARTNER
Aiutiamo Vincenza Sicari
Per fare una donazione e aiutare Vincenza Sicari a vincere la maratona per la vita:
IBAN: IT68B0709221900000000105881

Per iscrivervi al canale ufficiale Youtube di Sms News Quotidiano
Archivio: mesi e articoli pubblicati
Archivio: mesi e articoli pubblicati Seleziona mese ottobre 2022 (1050) settembre 2022 (962) agosto 2022 (696) luglio 2022 (891) giugno 2022 (921) Maggio 2022 (1075) aprile 2022 (974) marzo 2022 (996) febbraio 2022 (799) gennaio 2022 (820) dicembre 2021 (931) novembre 2021 (955) ottobre 2021 (927) settembre

Riproduzione autorizzata Licenza Promopress ad uso esclusivo del destinatario Vietato qualsiasi altro uso

2021 (888) agosto 2021 (710) luglio 2021 (883) giugno 2021 (847) Maggio 2021 (875) aprile 2021 (740) marzo 2021 (778) febbraio 2021 (751) gennaio 2021 (711) dicembre 2020 (758) novembre 2020 (805) ottobre 2020 (861) settembre 2020 (758) agosto 2020 (640) luglio 2020 (854) giugno 2020 (818) Maggio 2020 (853) aprile 2020 (870) marzo 2020 (906) febbraio 2020 (805) gennaio 2020 (849) dicembre 2019 (909) novembre 2019 (1047) ottobre 2019 (1050) settembre 2019 (1048) agosto 2019 (600) luglio 2019 (950) giugno 2019 (1056) Maggio 2019 (1188) aprile 2019 (1124) marzo 2019 (1210) febbraio 2019 (970) gennaio 2019 (1087) dicembre 2018 (1086) novembre 2018 (1243) ottobre 2018 (1267) settembre 2018 (1068) agosto 2018 (637) luglio 2018 (943) giugno 2018 (958) Maggio 2018 (1066) aprile 2018 (989) marzo 2018 (1085) febbraio 2018 (905) gennaio 2018 (960) dicembre 2017 (882) novembre 2017 (913) ottobre 2017 (1000) settembre 2017 (921) agosto 2017 (602) luglio 2017 (855) giugno 2017 (526) Annunci Annunci Annunci Annunci

Testata registrata presso il Tribunale di Como – Reg. Stampa n. 5/2017

Copyright © 2017-2022 SpettacoloMusicaSport

Riproduzione autorizzata Licenza Promopress ad uso esclusivo del destinatario Vietato qualsiasi altro uso

01/11/2022

GAZZETTA DI MODENA

Pagina 21

EAV: € 695
Lettori: 23.478

Argomento: SkiPass

# A Skipass la giornata di Pool Sci Italia Il team di sci alpinismo ospite di Fisi



MODENA

L'arciprete don Gazzetti: «Necessaria una gestione virtuosa e sostenibile»

Duomo, bilancio in sofferenza Licenziato l'organista Bononcini

Tentò di violentarla all'RNord Condannato a un anno e due mesi

L'episodio si è verificato ad ottobre del 2019. I due si conoscevano

A Skipass la giornata di Pool Sci Italia Il team di sci alpinismo ospite di Fisi

Presentato il monitoraggio digitale per nordico. Successo per il Matching day

Ingresso gratuito ieri a Skipass grazie alla promozione della Regione Emilia-Romagna: un' occasione che gli appassionati non si sono fatti scappare per dedicarsi agli acquisti per la stagione invernale alle porte. (Oggi si paga). È stata la giornata del Pool Sci Italia. Sul palco dell' arena principale il Consorzio dei Marchi fornitori tecnici delle squadre azzurre di sci alpino si è presentato, raccontando tutte le novità in vista della prossima stagione. Sul palco Corrado Macciò, presidente del Pool, Matilde Gava, responsabile marketing, insieme a Giuliano Razzoli, Karoline Pichler, Giovanni Franzoni, Filippo Della Vite e Laura Pirovano. A seguire, nel Media Village, la conferenza stampa che ha lanciato il nuovo Prove Libere Tour. Grande partecipazione anche per la presentazione di #digitalontheslope, il progetto di Gabel E-Poles applicato agli sport invernali: già testato e applicato al Nordic Walking, è un sistema di monitoraggio digitale che ha come obiettivo quello di trarre dati scientifici in grado di superare il limite dell' osservazione umana per avere una visione specifica e accurata del movimento dell' atleta su pista. La Federazione Italiana Sport Invernali ha dedicato la terza giornata di Skipass a sci alpinismo, sci alpino, fondo e combinata nordica. Ad aprire la giornata è stato il team di sci alpinismo, guidato dal direttore tecnico Fabio Meraldi, che ha parlato dell' atteso debutto della disciplina alle Olimpiadi di Milano-Cortina 2026. Sempre in Fisi un incontro interessante dedicato alle discipline paralimpiche e la presentazione della

Riproduzione autorizzata Licenza Promopress ad uso esclusivo del destinatario Vietato qualsiasi altro uso

candidatura della Val Gardena a ospitare i mondiali del 2029. Grande successo per lo Skipass Matching Day, la giornata dedicata al B2B, buyer italiani ed europei. l.

Riproduzione autorizzata Licenza Promopress ad uso esclusivo del destinatario Vietato qualsiasi altro uso

# Cerreto e Ventasso Laghi a Skipass Tante proposte, sperando nella neve


CASTELNOVO MONTI ▸ MONTAGNA

Cerreto e Ventasso Laghi a Skipass
Tante proposte, sperando nella neve

Le due località sciistiche reggiane si sono promosse nel salone modenese

Appennino Reggiano

Ciclista cade dalla mountain-bike
Grande mobilitazione a Vezzano

Intervengono Saer, Elipavullo, Saf dei pompieri e Croce Rossa

L'Unione aiuta 169 famiglie
a pagare le utenze domestiche

Carpineti Matilde per le scuole
Torna il concorso del Melograno

Aldo Spadoni Ventasso L' Appennino reggiano è stato ben rappresentato a Skipass, il Salone del turismo e degli sport invernali che chiuderà i battenti oggi pomeriggio alle Fiere di Modena con le ultime iniziative rivolte agli appassionati della neve. Presenti con le loro molteplici offerte le stazioni invernali di Cerreto Laghi e Ventasso Laghi, che si augurano che la stagione inizi il prima possibile. Cerreto Laghi Cerreto Laghi con i suoi 28 chilometri di piste e 12 chilometri dedicati al fondo, mette a disposizione snow park e baby park, attrazioni che possono accontentare una platea di turisti e sciatori di tutte le età. A supportare le risalite ci sono due seggiovie (tra cui una quadriposto) e un tappeto mobile che garantiscono una portata oraria di 6.500. Tante le piste che si snodano sia sotto la vetta del Monte La Nuda, due quelle "nere" che convergono nell' ultimo tratto, arrivando appena passato il Rifugio Igloo e tre quelle "rosse", due delle quali passano in prossimità del Rifugio La Piella. Tutto il comprensorio si presta poi sia alle ciaspolate, sia allo sci di fondo, sfruttando lo splendido tracciato disegnato intorno al Lago Pranda, il tutto in un fantastico paesaggio naturalistico. Cerreto è anche pattinaggio, con lo splendido palaghiaccio, che grazie alla pista olimpica spesso ospita le Nazionali anche di altri paesi europei per gli allenamenti. Al suo interno anche una palestra con sala fitness e sala pesi. Lo snowboard poi nelle ultime stagioni ha avuto grande partecipazione soprattutto a livello giovanile; al Cerreto si

Riproduzione autorizzata Licenza Promopress ad uso esclusivo del destinatario Vietato qualsiasi altro uso

può trovare un' attrezzata scuola gestita dai maestri federali. Tante le scuole di sci e gli sci club che hanno sede a Cerreto Laghi, apprezzatissima poi anche l' attività di mountain bike; sette gli alberghi dove alloggiare, oltre al Campeggio Rio Bianco, e posti letto (12) anche al ristrutturato antico mulino di Cerreto Alpi. Le prevendite per lo skipass "stagionale" sono già partite, con un piccolo ritocco rispetto a quelle delle annate precedenti, il tutto a causa dei rincari dovuti all' aumento dell' energia elettrica. Per gli adulti la quota fissata è di 550 euro, per i Senior 480 euro. mentre per i ragazzi fino a 14 anni il costo sarà di 410 euro; per lo skipass "giornaliero" nei fine settimana si parte da 19 euro. per i piccolissimi sino a 5 anni per arrivare a 36 euro. degli adulti, nei feriali da 16 a 25 euro. Con la possibilità di fare anche mezza giornata o abbonamenti di più giornate con relativo sconto. Ventasso Laghi Programma definito anche a Ventasso Laghi, dove sono presenti le piste Lagumi con variante, Cicogna, Del Lago con variante oltre al campo scuola, lo snow park, le piste di bob, slittino e lo snow tubes. Ricca anche l' offerta per gli sciatori, che possono alloggiare negli alberghi ma anche nell' attrezzato campeggio e in numerosi appartamenti in affitto settimanale e stagionale. Lo skipass giornaliero è stato fissato in 25 euro per gli adulti, 20 euro per i ragazzi fino a 12 anni e 13 euro per i baby fino a 6 anni.l © RIPRODUZIONE RISERVATA.

Riproduzione autorizzata Licenza Promopress ad uso esclusivo del destinatario Vietato qualsiasi altro uso

# Con «Skipass» l' Amiata porta in alto il territorio



12 MARTEDÌ — 1 NOVEMBRE 2022 — LA NAZIONE

Cronache Provincia

Con «Skipass» l'Amiata porta in alto il territorio

Al salone del turismo e degli sport invernali presenti anche i rappresentanti della montagna maremmana che hanno illustrato progetti e servizi

AMIATA

«Da parte dei visitatori abbiamo ricevuto molto interesse anche per le attività outdoor»

TOSCANA

Piccoli Annunci

Geotermia, Marras e Monni decisi «A Scansano nessuna centrale»

SCANSANO

Rifiuti, multe ai «furbetti»

SORANO

AMIATA Da quasi 30 anni la stagione della neve comincia con il taglio del nastro di «Skipass», il salone del turismo e degli sport invernali. L' evento che richiama un gran numero di visitatori, quest' anno ha visto tornare anche il Monte Amiata e domenica scorsa, proprio l' Amiata ha vissuto una giornata da protagonista. L'«Amiata Day« ha visto la presenza dell' assessore al Turismo di Abbadia San Salvatore Roberto Bechini, di Paola Corridori presidente della Comunità del Cibo Amiata, di Marco Conti in rappresentanza della Società Isa e di Roberto Fabiani presidente della Consulta e direttore della Scuola di sci Amiata Ovest, oltre ai già presenti Giacomo Bisconti e Francesco Contorni, rispettivamente responsabile tecnico nazionale attività formative e presidente del Comitato Appennino Toscano. Il comprensorio sciistico amiatino, rappresentato da politici, professionisti della neve e rappresentanti della genuinità del monte Amiata, ha avuto il suo spazio all' interno del padiglione condiviso tra Emilia-Romagna e Toscana e domenica è stata l' occasione per far conoscere anche i prodotti della tavola amiatina, grazie a un' attenta selezione elaborata da Vetrina Toscana. Una degustazione di prodotti unici, come unici sono le aree da cui provengono. Dal Monte Amiata sono arrivati a Modena, l' Olio di Seggiano Dop, il formaggio stracchinato di capra prodotto ad Abbadia San Salvatore, i dolci della tradizione di Castell' Azzara, il biscotto salato di Roccalbegna, la tradizionale Ricciolina di Abbadia e una birra al Mirtillo prodotta a Saragiolo. Lo stand è stato un viavai di persone che hanno rappresentato l' Amiata. «Da parte dei visitatori - commentano i presenti alla fiera - abbiamo riscontrato

Riproduzione autorizzata Licenza Promopress ad uso esclusivo del destinatario Vietato qualsiasi altro uso

molto interesse per la nostra montagna, sia per i servizi invernali ma anche per le attività outdoor in generale. L' interesse nei confronti della nostra montagna è in crescita». Tra i rappresentanti del settore neve non sono mancati momenti di confronto. «C' è un' idea che ci accomuna con gli altri comprensori sciistici d' Italia - dicono i rappresentanti amiatini in trasferta a Modena -, ovvero la volontà di aprire gli impianti e di fare un' ottima stagione invernale. Certo è che in linea generale il caro bollette preoccupa». La speranza è in abbondanti nevicate così da usare il minimo indispensabile l' impianto di innevamento artificiale. L' Amiata è unita e spera in un intervento della Regione e del nuovo governo, nei prossimi giorni sono in programma altri tavoli di confronto. Nicola Ciuffoletti.

Riproduzione autorizzata Licenza Promopress ad uso esclusivo del destinatario Vietato qualsiasi altro uso

01/11/2022

Il Giorno (ed. Lecco-Como-Sondrio)

Pagina 35

EAV: € 1.077
Lettori: 29.750

Argomento: SkiPass

# Consorzi alla vetrina di Modena «Ora aspettiamo l' effetto-neve»



Sondrio Cronache

Consorzi alla vetrina di Modena «Ora aspettiamo l'effetto-neve»

Gli operatori alla kermesse nella città emiliana per promuovere con i colleghi di Brescia e Bergamo la prossima stagione invernale che riserva non poche incognite a partire dai costi per gas ed energia

Sondrio e Sindelfingen Il gemellaggio festeggia sessant'anni

Valtellina

Il "Treno delle piste" porta risparmio

I Grigioni danno l'ok all'uccisione di altri tre lupi

Le visite agli stand ieri hanno avuto un'impennata tanto interesse ma occhio alla spesa

Nel territorio elvetico intanto è stata ritrovata la carcassa di un altro esemplare I resti analizzati

SONDRIO di Fulvio D' Eri Allo Skipass di Modena per lanciare la stagione invernale. Quella odierna sarà l' ultima giornata per gli operatori turistici della provincia di Sondrio impegnati, da qualche giorno, a Modena nella manifestazione di riferimento per la promozione dello sci e delle discipline sportive tipiche dell' Inverno. Una fiera, quella nella città emiliana, che, come ogni anno, vede la partecipazione di un po' tutte le realtà turistiche italiane e nella quale gli avventori trovano, oltre alle proposte delle località turistiche del Paese, anche stand in cui poter comprare materiale tecnico. La partecipazione di Valtellina Turismo, con il coinvolgimento dei consorzi turistici locali è stata anche quest' anno in coabitazione, diciamo così, con Visit Brescia e Visit Bergamo all' interno dello stand "Montagne di Lombardia", un' area di 54 metri quadrati posta all' interno del padiglione A, proprio di fronte alla postazione della FISI (Federazione Italiana Sport Invernali). A Modena saranno presentate le novità principali della prossima stagione invernale, ormai alle porte, e un focus particolare sarà dedicato agli eventi di maggior richiamo, tra cui spicca la due giorni di Coppa del mondo di sci alpino sulla pista Stelvio a Bormio (il 28 e 29 dicembre). «Oggi (ieri per chi legge ndr) è stata la giornata clou per noi perché è quella riservata agli operatori del settore - dice Roberto Pinna, direttore del consorzio turistico Sondrio & Valmalenco -, è il momento in cui si cercano "contatti" e contratti importanti. E oggi di gente ce ne è parecchia. Nei giorni scorsi, invece, vuoi per un motivo e vuoi per un altro se n' è vista meno del solito». Ma come sarà

Riproduzione autorizzata Licenza Promopress ad uso esclusivo del destinatario Vietato qualsiasi altro uso

la prossima stagione invernale? «Le incognite sono tante, a partire dagli aumenti dei costi energetici, ma devo dire che c' è sempre interesse verso le nostre destinazioni turistiche. C' è un estremo bisogno del cosiddetto effetto neve: ci vuole, a breve, una bella e abbondante nevicata per far sì che la gente si immerga, anche dal punto di vista psicologico, nella stagione invernale. La stagione invernale sarà complicata perché anche in questi giorni modenesi abbiamo notato che le persone, giustamente, stanno particolarmente attente alle spese e quindi anche alla spesa per la vacanza o la giornata in montagna».

Riproduzione autorizzata Licenza Promopress ad uso esclusivo del destinatario Vietato qualsiasi altro uso

01/11/2022

GIORNALE DI BRESCIA

Pagina 21

EAV: € 2.019
Lettori: 87.924

Argomento: SkiPass

# Il mondo della neve e i tesori archeologici in vetrina per fare più grande il turismo



VALLI

Più di 370mila euro per la ferrata Nasego e i suoi sentieri

Due i tracciati sui quali si interverrà controllando e sostituendo la chiodatura Dalla Regione 340mila euro

Protezione civile al lavoro sul fiume per la sicurezza

Intorno a un tavolo sul disagio giovanile

«Borgo degli artisti», il sindaco licenzia l'associazione

Due vetrine d' eccezione per la Vallecamonica in questi giorni: una per mostrare le bellezze archeologiche e una il mondo della neve e dello sci. Nel corso di Skipass Modena, la più grande fiera italiana per gli sport invernali, vengono presentati i Winter world masters games 2024, i giochi invernali master che si svolgeranno anche nel comprensorio di Ponte-Tonale, richiamando migliaia di persone da tutto il mondo. Il presidente della fondazione, istituita per gestire l' organizzazione dell' evento, il dalignese Alessandro Mottinelli, oggi alle 13 presenterà il più importante evento di sport invernali a livello mondiale, riservato agli atleti over trenta, nello stand della Federazione italiana sport invernali. Con lui ci sarà il presidente onorario della fondazione, l' ex sciatrice Manuela Di Centa. Nel frattempo, l' archeologia della Valcamonica si è messa in mostra a Paestum, la Borsa mediterranea del turismo archeologico di Salerno, che si è chiusa ieri. Allo stand voluto dal Gal e dalla Comunità montana sono stati presentati sia il sito Unesco delle incisioni sia la Romanità camuna. Duplice lo scopo: valorizzare le risorse culturali e favorirne la commercializzazione.

Riproduzione autorizzata Licenza Promopress ad uso esclusivo del destinatario Vietato qualsiasi altro uso

https://www.extrapola.com/video/joydisVideo/21847.mp4

## Rai2 - Martedì 01 novembre 2022 - (08:00 - 08:20)

con una fiera alla fiera più importante al mondo di sport invernali e turismo invernale è in questi giorni a Modena da non confondere con il re piene a due passi ma non ci stava queste ore il party gioioso di sport e di turismo e di dura sono quelli di skipass collegato col videocitofono con noi c'è il direttore di Matera fiere Marco moli buongiorno buongiorno Molini buongiorno a tutti voi buongiorno a tutti voi buongiorno benvenuto alle otto in tre è un po' strano in questo momento a parlare di skipass quando praticamente una abbiamo ancora fatto il cambio di stagione come sta andando la Fiera e che cosa proponete la fiera sanno molto bene fa molto molto molto effetto fa con ventisette gradi di caldo fuori perché veramente l' avremmo voluto fare la fiera di costume da bagno forse perché tutto si pensa che comunque diciamo che la sera sta andando bene perché in realtà gli appassionati stanno venendo perché vogliono vedere che cosa succederà quali saranno le novità dei prossimi mesi ovviamente che la neve arrivi perché se non arriva la neve anche la l' innevamento artificiale sarà veramente un problema questo ma il problema un po' quello lo abbiamo visto che la neve ormai scarseggia è causa effetto anzi del cambiamento climatico e allora che cosa si stanno inventando le località turistiche io ho visto in alcune località alpine per esempio alcune piste da sci che sanno intorno ai mille metri ormai difficilmente vengono innevate vengono riciclate come piste da Montand bike elettriche anche noi che non facciamo quelle pendenze ci possiamo salire facilmente e scendere dal mille si fanno si fanno si fanno in realtà la vacanza in montagna anche la vacanza invernale che fino a qualche anno fa era prettamente una vacanza da sciare qui la gente andava in montagna perché volevo lasciare si sta sempre in una vacanza a trecentosessanta gradi ormai sono tantissime le persone che scelgono la montagna di inverno non solo per lo sport ma che bella esperienza complessiva per cui per esempio io carità che consentono di avere attività diverse dallo sport attività a camminare nei boschi e questo è un elemento che sia fermato durante il periodo dello da cui tutti noi ci siamo abituati a fare più cose oppure c' erano tante località dove ci sia la possibilità di avere la spari godere quindi c'è quindi è una mancanza che sta diventando veramente un' esperienza sempre di un' esperienza e sarai del futuro perché le località dovranno sempre più attrezzarsi certo

Riproduzione autorizzata Licenza Promopress ad uso esclusivo del destinatario Vietato qualsiasi altro uso

c'è in effetti c'è questo studio è stato fatto dall' università internazionali mezza poi preso dall' ONU che dice che a Cortina tra quattordici anni noi sceglieremo più non tanto che mancava Alema perché nei bagni no e quindi a questo punto è giusto quello che sono incertezze che abbiamo nella ma no ci buttiamo giù saremo su altri sport cibo tema ad esempio io personalmente nella nella che un artista di fanghi sua famiglia oggi esattamente me mi ricordava ma speriamo di no professore cosa uomo no speriamo di no speriamo che lo sci comunque continua a essere elemento importante anche perché questo settore che pesa tantissimo sono nostra economia tenete conto che l' anno scorso che sia ripreso rispetto a una situazione da Ankara ovviamente tragica è un settore che nel Complesso fatturato otto miliardi e settecento milioni di euro quindi un settore

Riproduzione autorizzata Licenza Promopress ad uso esclusivo del destinatario Vietato qualsiasi altro uso

https://www.extrapola.com/video/joydisVideo/21848.mp4

# Rai2 - Lunedì 31 ottobre 2022 - (11:00 - 11:20)

divise dalla rivalità Unite dai risultati Federica Brignone Sofia Goggia sono state premiate Modena lattiera skipass come atleta dell' anno fisica un premio doppio di buon auspicio per la stagione che sta iniziando ogni anno si riparte davvero non sei mai l' altra atleta che punto sono se i loro miglioramenti credo di esserci in velocità elaborata anche tanti sul gigante non parteciperò tanto i giganti ma sicuramente cercherò di dare il mio meglio anche in questa disciplina sinceramente era un po' difficile ecco gli ultimi due anni sono stati difficili stare in giro non è stato facile a tutte le regole eccetera mi hanno dato veramente fastidio e quest' anno sembra una stagione per il momento è tranquilla quindi sono sono molto serena sono molto tranquilla qual è il sogno per entrambe per questa stagione continuità vincere il più possibile al solito per mai vincere mettere fuori i bastoni al cancelletto sapere che posso giocarmela su più fronti di nuoto a Toronto in Canada con le donne assoluto protagonista è trattenuto incredibili record del mondo letteralmente abbattuti

Riproduzione autorizzata Licenza Promopress ad uso esclusivo del destinatario Vietato qualsiasi altro uso

https://www.extrapola.com/video/joydisVideo/21849.mp4

# Rai2 - Lunedì 31 ottobre 2022 - (10:00 - 10:20)

sì Marzia Bongiorno ci spostiamo dal mare alla montagna almeno metaforicamente ci troviamo infatti a skipass tradizionale Fiera del turismo e degli sport invernali in corso fino a domani qui a Modena presso la fiera della città emiliana e l' occasione per presentare mode e tendenze novità offerte turistiche relative appunto alla turismo bianco ma anche per scruta l' orizzonte e parlare di previsioni di prospettive per quanto riguarda l' inverno che verrà questa è la materia dell' Osservatorio sulla montagna qui con noi cioè il responsabile dell' Osservatorio appunto Massimo Ferruzzi anche quest' anno avete fatto Bongiorno Ferruzzi il tradizionale re porta relativo alle previsioni delle prospettive della prossima stagione invernale in questo caso targata due mila e ventidue due mila e ventitré ce lo siamo chiesti se lo stiamo chiedendo se lo chiedono i visitatori di skipass che inverno sarà quello che sta bussando alle porte temperature permettendo diciamo così certo sarà un inverno comunque positivo perché c'è forte interesse per la montagna bianche grande appesa per la destinazione della montagna anche italiana parliamo di un fatturato previsionale di cinque miliardi e cinquecento milioni di euro settecento settanta milioni di euro in più rispetto all' anno scorso con arrivi soprattutto di stranieri tornano i gruppi stranieri anche gruppi di italiani sulla montagna che aveva una banca abbandonata come destinazione negli ultimi due anni quindi diciamo andamento positivo in termini sia di presenze che di arrivi con una forte concentrazione nel periodo delle feste tradizionali quindi Natale Capodanno e di Carnevale benissimo allora abbiamo sentito prospettive decisamente confortanti dopo due anni segnati dal Covid c'è tanta voglia di muoversi restare anche all' aria aperta e questo la montagna sicuramente lo consente il sistema montagna però lo sappiamo è alle prese con delle criticità oggettive il caro energia i cambiamenti climatici queste temperature che anche alla fine di ottobre rimangono oltre oltre la media ecco come si prepara la montagna anche ad affrontare queste situazioni davvero problematica quali sono le misure e soprattutto quali possono essere gli effetti di queste emergenze partiamo dagli effetti sicuramente sarà un incremento di prezzi parliamo di incrementi di prezzi medi dell' undici per cento con maggiori incrementi per quanto riguarda strutture ricettive e impianti dici attorno al dal dieci

Riproduzione autorizzata Licenza Promopress ad uso esclusivo del destinatario Vietato qualsiasi altro uso

al tredici per cento le scuole dici incrementi leggermente i minori sette per cento questo cosa comporta comporta per gli italiani dover spendere qualcosa di più per andare in montagna con un controvalore però purtroppo perché questo incremento di prezzi non saranno sufficienti per le imprese delle filiera della montagna bianchi italiana per garantire la copertura degli ulteriori costi che dovranno sostenere e io appunto come diceva lei per i costi energetici e per tutti i costi maggiori che dovranno sostenere durante l' inverno e questo ovviamente sarà una situazione di difficoltà per tutte le imprese la montagne bianche italiana quest' anno sono buone le previsioni ma ci sono anche queste criticità legate alla congiuntura internazionale grazie Ferruzzi ma skipass e anche lo dicevamo in apertura di collegamento l' occasione per annusare mode e tendenze novità è una grande

Riproduzione autorizzata Licenza Promopress ad uso esclusivo del destinatario Vietato qualsiasi altro uso

https://www.extrapola.com/video/joydisVideo/21853.mp4

# RaiNews - Domenica 30 ottobre 2022 - (19:40 - 20:00)

la fiera skipass di Modena tra poco la premiazione per l' atleta dell' anno della Federazione italiana sport invernali tra tanti campioni come Dominik Paris Federica Brignone Sofia Goggia Dorotea dire c'è anche che tra le candidate c'è Nadia dell' ago che ha vinto una splendida medaglia di bronzo alle Olimpiadi un punto di partenza per la tua carriera sì sicuramente è stata una medaglia inaspettatamente alla molto bella molto emozionante e Milazzo goduta tanta anche dopo quando son tornate a casa che mi ha fatto le feste e adesso si voglio ripartire da qui c'è una nuova stagione quindi tutte da zero e vedremo ha trascorso l' estate con questa medaglia immaginiamo accanto al letto ecco che effetto fa andare a dormire pensando di aver vinto una medaglia olimpica sì è bellissimo io ce l' ha sul comodino una guardo sempre e ringrazia ogni giorno tutti quelli che mi hanno aiutato a vincerla dopo la medaglia olimpica è difficile avere dei sogni a te cosa rimane come so stagni inizierà a tanti per la ritengo segreti

Riproduzione autorizzata Licenza Promopress ad uso esclusivo del destinatario Vietato qualsiasi altro uso

https://www.extrapola.com/video/joydisVideo/21864.mp4

# RaiNews - Domenica 30 ottobre 2022 - (11:20 - 11:40)

grazie alla nostra Laura Longo adesso andiamo a Modena dove in questi giorni è in corso skipass il salone dedicato agli sport invernali un punto di riferimento di operatori del settore di appassionati di montagna e sportivi sulla prossima stagione pesa però il caro energia e l' incognita sulle temperature per noi c'è Massimo Mignanelli altri ma se si parla di tutte le novità del mondo dello sci ma soprattutto si parla della stagione della neve che ancora non arriva ne parliamo intanto con Renzo Minella che del Dolomiti Superski dell' uno dei comprensori più grandi al mondo e Massimo Ferruzzi che un po' il nostro sondaggi stanze assolutamente sonda Lisa quello che sa quello che avverrà durante l' anno insomma intanto siete preoccupati di questa mancanza di neve del caldo siamo non siamo ancora novembre quindi e preoccupazione c'è per per le temperature anomale del momento ma noi siamo pronti fiduciosi che le temperature si abbassino cannoni pronti tutto pronto l' acqua cene e pronti per far dare il via questa importante stagione che peraltro si prepara si preannuncia sotto i più buoni auspici con l' impiantista quindi esperto di queste cose sette son tanti anni che viviamo con momenti come questi li abbiamo visti non li riteniamo particolarmente anomalie ci ricordiamo ancora le strisce bianche in mezzo ai prati verdi speriamo che questa lingue le lingue speriamo che quest' anno non siano purché non sia così noi siamo pronti per per partire al meglio e recuperare anche il terreno perduto dopo la pandemia Ferruzzi le novità di quest' anno come sarà la stagione primo sarà una buona stagione quali sono i dati positivi e quali Tognoli negativi allora sarà una buona stagione le previsioni sono positive purtroppo bisogna anche dire che l' aumento dei costi non porterà a tale valore anche alle imprese del settore della filiera turistica perché dovranno spendere di più per mantenere l' azienda di conseguenza l' aumento di costi si riverbera sulle famiglie italiane c'è un aumento variabile tra il basso non solo sui skipass perché aumenteranno anche le strutture ricettive il costo del degli alberghi Amitrano il ristorante tutti i servizi collegati alla filiera turistica questo aumento di costi porterà quindi anche più fatturato ma non sarà sufficiente per coprire tutti gli ulteriori ricorsi che avranno questi imprese della montagna banche italiane dato positivo perché il lato positivo perché c'è ritorno di stranieri c'è già una grande confermo per i gruppi

Riproduzione autorizzata Licenza Promopress ad uso esclusivo del destinatario Vietato qualsiasi altro uso

che negli ultimi due anni non erano presenti più in montagna se non in maniera minimale e di conseguenza questo è uno zoccolo duro che rafforzerà comunque all' economia della montagna speriamo dagli stranieri grazie a Peruzzi grazie ammirarlo in bocca al lupo per la stagione vi restituisco la linea ci sentiamo più tardi

Riproduzione autorizzata Licenza Promopress ad uso esclusivo del destinatario Vietato qualsiasi altro uso

https://www.extrapola.com/video/joydisVideo/21865.mp4

# TRC di martedì 01 novembre 2022 - 09:56

Durante operazioni un elicottero della polizia di Stato ha sorvolato la zona riprendendo quello che stava accadendo e controllando dall' alto le vie di fuga e monitorando gli snodi della viabilità stradale e autostradale pesanti le ripercussioni traffico visto anche notevole afflusso di persone salone degli sport invernali skipass che si sta svolgendo a Modena fiere i caselli autostradali rimangono comunque aperti e accessibili una situazione che nonostante le premesse è stata risolta gestita nel migliore dei modi anche grazie alla collaborazione dei rei vero che non hanno l' esistenza che hanno lasciato lo Stabile raccogliendo i rifiuti accumulati in quasi due giorni di [...]

Riproduzione autorizzata Licenza Promopress ad uso esclusivo del destinatario Vietato qualsiasi altro uso

https://www.extrapola.com/video/joydisVideo/21866.mp4

# TRC di mercoledì 26 ottobre 2022 - 13:26

Di sport questa sera valsa gruppo cerca il riscatto dopo il k.o. con Milano alle e trenta al Pala Panini contro la corazzata Trento mentre da sabato per gli amanti degli sport invernali invierà Modena torna skipass con biglietti ridotti ingresso gratuito il lunedì e tantissimi eventi il telegiornale comincia alle quattordici vi .

Serata di grande volley al Pala Panini alle e trenta valsa gruppo dopo la sconfitta beffa con Milano cerca l' impresa contro Trento la di è una delle grandi favorite ma Modena ripartire per gli amanti degli sport invernali da sabato in Fiera torna skipass biglietto ridotto gratuito lunedì e tanti eventi [...]

Riproduzione autorizzata Licenza Promopress ad uso esclusivo del destinatario Vietato qualsiasi altro uso

https://www.extrapola.com/video/joydisVideo/21867.mp4

# TRC di mercoledì 26 ottobre 2022 - 14:26

E gli amanti degli sport invernali da sabato in Fiera torna skipass Filippo Marelli winter incontro all' inverno sperando l' inverno il freddo la neve arrivino questo slogan scelto per la ventottesima edizione di skipass da sabato ventinove ottobre martedì primo novembre a Modena attorno alla vetrina della neve più importanti d' Italia l' unico salone dedicato gli sport invernali e alla montagna Bianca c'è l' edizione due mila ventuno è stata quella della ripartenza l' edizione del due mila ventidue sarà quella del ritorno mia agli sport al dottor spirits abbiamo avuto una crescita di positivo il cinque per cento in più abbiamo centocinquanta espositori occupiamo due padiglioni pieni della nostra Fiera e quindi molto contenti a questo punto di vista purtroppo non abbiamo potuto realizzare nemmeno quest' anno le tradizionali attività in area esterna perché a causa dei costi energia sarebbe stato impossibile realizzarle Conde in maniera economicamente sostenibile però per venire incontro comunque alle esigenze delle famiglie dei visitatori abbiamo deciso di praticare uno sconto del trenta cento sul biglietto di ingresso rispetto l' anno prossimo anno scorso e soprattutto abbiamo deciso grazie alla collaborazione della promozione della Regione Emilia Romagna di consentire l' accesso gratuito per una giornata quindi il trentuno di ottobre si potrà entrare gratuitamente mentre gli altri giorni biglietto ingresso costerà dieci euro ci sarà come sempre anche una forte spazio per la parte food Beveridge i collaterali non sarà solo una fiera di turismo è una fiera di negozi ma sarà anche una certa comunque chi vorrà potrà vivere altre esperienze legate comunque sempre mondo della montagna ci aspettiamo che si Contini di soddisfazione che abbiamo avuto nell' ultima stagione ma anche nella stagione estiva per riguarda il nostro Appennino confessò decimo aperta sia da parte anche dei modenesi che sul pochino dimenticati ma soprattutto anche dai mercati tale è [...]

Riproduzione autorizzata Licenza Promopress ad uso esclusivo del destinatario Vietato qualsiasi altro uso

https://www.extrapola.com/video/joydisVideo/21868.mp4

# TV QUI di mercoledì 26 ottobre 2022 - 19:00

Il conto alla rovescia per inforcare un paio di sci è ufficialmente partito sabato prende il via skipass l' appuntamento a Modena fiera dedicata l' inverno l' inverno torna protagonista nel quartiere fieristico di Modena e lo fa grazie ad una kermesse diventata ormai un appuntamento da non perdere per gli amanti degli sport invernali mette due Inter lo slogan scelto quest' anno per dare il via alla stagione della neve che come di consueto comincia proprio il taglio del nastro del Salone del turismo e degli sport invernali l' appuntamento è per il ventinove ottobre proprio una novità importante che ci siamo a ventottesima edizione perché la manifestazione cresce cresce del cinque per cento rispetto allo scorso in termini superficie espositiva sono oltre centocinquanta espositori quindi sono segnali importanti noi divisa in due settori in due grandi settori come sempre il turismo nel Palio alleati e nel padiglione di tutto quello che riguarda le attrezzature e i negozi quindi per la possibilità per chi verrà di poter comprare acquistare vedere le novità tecniche non è solo questo skipass Schipa se anche cibo e anche divertimento per per di misure che verranno potranno assaggiare delle specialità tipiche tirolesi potranno comprarle potrà tra in un mercatino Natale che verrà allestito nell' area esterna con sé casette dedicate purtroppo quest' anno non potremmo fare le esterne con le aree attrezzate per le proprie di uscire per le gare di sci perché i costi dell' energia hanno reso impossibile attrezzare questo di potere che avrebbe comprato un investimento troppo alto però la manifestazione ha dei contenuti di grandissima qualità e mi ha veramente tanti e considerato il momento particolare difficoltà dovuto al carovita skipass va incontro ai visitatori con una riduzione del per cento del prezzo del biglietto rispetto alle precedenti edizioni anti inoltre i campioni che prenderanno il via alla manifestazione il dell' inaugurazione sarà presente anche Alberto Tomba testimonial dell' Appennino emiliano romagnolo segnali che abbiamo in termini di richieste di biglietti che stiamo vendendo dalla sono buoni io poi sono sempre molto scaramantico quindi mi pronuncio mai diciamo che le condizioni perché ci sia una bella manifestazione ci sono tutte e poi quello vediamo solo quando la la Priamo i cancelli [...]

Riproduzione autorizzata Licenza Promopress ad uso esclusivo del destinatario Vietato qualsiasi altro uso

https://www.extrapola.com/video/joydisVideo/21869.mp4

# TRC di venerdì 28 ottobre 2022 - 13:25

Stelle a Modena due importanti eventi sciocco la in Piazza Grande skipass in Fiera con i grandi campioni degli sport invernali e poi la [...]

Riproduzione autorizzata Licenza Promopress ad uso esclusivo del destinatario Vietato qualsiasi altro uso

https://www.extrapola.com/video/joydisVideo/21870.mp4

# TRC di venerdì 28 ottobre 2022 - 13:55

Crisi energetica inflazione non fermano la voglia di svago degli emiliani che approfitteranno del ponte dei morti per una breve vacanza le prenotazioni sono tornata ai livelli due mila diciannove con un aumento del venti per cento a un anno fa a Modena due gli appuntamenti non mancare skipass in Fiera con i big degli sport invernali scuola in centro .

Per chi invece sogna che il caldo finisca lasciando posto alla neve c'è skipass taglio del nastro sabato ventinove ottobre alle sedici a prezzo calmierato meno trenta per cento e addirittura gratuito lunedì trentuno ottobre niente neve come e quindi niente amica scivolo per le acrobazie ma non mancheranno gli Staind delle aziende del turismo invernale i mercatini di Natale è un sestetto di star d' eccezione Paris Brignone virus Boscaccio del lago Goggia nell' occasione verrà anche consegnato il premio atleta dell' anno della Federazione sci per chi [...]

Riproduzione autorizzata Licenza Promopress ad uso esclusivo del destinatario Vietato qualsiasi altro uso

https://www.extrapola.com/video/joydisVideo/21871.mp4

# TRC di venerdì 28 ottobre 2022 - 19:25

Per il ponte dei santi però volano le prenotazioni Modena fa un più venti per cento rispetto a un anno fa da cioccolata skipass tante le iniziative il mercato Binelli compie gli anni e lo chef Bottura fa Cicerone un gruppo di turisti americani .

Per chi invece sogna che il caldo finisca lasciando posto alla neve c'è skipass taglio del nastro sabato ventinove ottobre alle sedici a prezzo calmierato meno trenta per cento e addirittura gratuito lunedì trentuno ottobre niente neve come e quindi niente amica scivolo per le acrobazie ma non mancheranno gli Staind delle aziende del turismo invernale i mercatini di Natale e un sestetto di star d' eccezione Paris Brignone virus Boscaccio del lago Goggia nell' occasione verrà anche consegnato il premio atleta dell' anno della Federazione sci per chi [...]

Riproduzione autorizzata Licenza Promopress ad uso esclusivo del destinatario Vietato qualsiasi altro uso

https://www.extrapola.com/video/joydisVideo/21872.mp4

# E' TV di venerdì 28 ottobre 2022 - 19:30

E sarà Alberto Tomba di inaugurare domani la ventottesima edizione di skipass il salone degli sport invernali che si svolgerà a Modena fiere dal ventinove ottobre al primo di novembre sarà Alberto Tomba assieme all' assessore regionale al turismo Andrea Corsini ad inaugurare skipass essa del turismo e degli sport invernali svolgimento dal ventinove ottobre al primo novembre padiglioni di Modena fiere se l' edizione due mila ventuno è stata quella della ripartenza quella di quest' anno sarà quella del ritorno alla neve agli sport outdoor mito Winter lo slogan scelto per evidenziare che skipass la prima occasione in cui tutti appassionati montagna Bianca inverno ma intanto la ventottesima e questo è già un grande successo è un' edizione che dal punto di dei contenuti si pronuncia estremamente ricca importante perché abbiamo avuto la crescita di positivo il cinque per cento in più abbiamo centocinquanta espositori occupiamo due padiglioni pieni della nostra Fiera e quindi siamo molto contenti a questo punto di vista purtroppo non abbiamo potuto realizzare nemmeno quest' anno le tradizionali attività in area esterna perché a dei costi energia sarebbe stato impossibile realizzarle Conde in maniera economicamente sostenibile però per venire incontro comunque alle esigenze delle dei visitatori abbiamo deciso di praticare uno sconto del trenta per cento sul biglietto di ingresso rispetto l' anno prossimo l' anno scorso e soprattutto abbiamo deciso grazie anche alla collaborazione della promozione della Regione Emilia Romagna di consentire accesso gratuito per una giornata quindi il trentuno di ottobre si potrà entrare gratuitamente mentre gli altri giorni biglietto ingresso costerà dieci euro avremo ovviamente anche la presenza del pusher Italia con tutti i suoi diciassette brand quindi questa un' altra conferma importante e poi come al solito comunque un ricco programma di attività collaterali ci sarà la presenza di tutti gli atleti più importanti nazionale dice italiana maschile femminile grazie alla collaborazione con la Fisi ci sarà come sempre anche una forte spazio per la parte food Beveridge e collaterali con addirittura una novità quest' anno in in aria esterna avremo un piccolo villaggio di Natale con delle casette che produrranno che proporranno prodotti tipici tirolesi invernali quindi dolci salumi affettati bevande avremo il ristorante forte quindi ancora l' anno scorso che proporrà un menu tipico

Riproduzione autorizzata Licenza Promopress ad uso esclusivo del destinatario Vietato qualsiasi altro uso

tirolese quindi non sarà solo una fiera di turismo è una fiera di negozi ma sarà ancora c' erano comunque chi verrà potrà vivere altre esperienze legate comunque sempre mondo della montagna con questo [...]

Riproduzione autorizzata Licenza Promopress ad uso esclusivo del destinatario Vietato qualsiasi altro uso

https://www.extrapola.com/video/joydisVideo/21873.mp4

## Rai3 di sabato 29 ottobre 2022 - 11:40

Oggi al primo novembre a Modena skipass quasi trent' anni la vetrina della neve più importante d' Italia dedicata gli sport invernali alla montagna punto di riferimento di professionisti operatori del settore appassionati e sportivi da oggi [...]

Riproduzione autorizzata Licenza Promopress ad uso esclusivo del destinatario Vietato qualsiasi altro uso

https://www.extrapola.com/video/joydisVideo/21874.mp4

## TGR Emilia Romagna di sabato 29 ottobre 2022 - 14:00

Torna a Modena skipass la fiera del turismo degli sport invernali che dà il via alla stagione degli sci tra il freddo che non arriva il caro energia .

O deve alla Fiera skipass il consueto appuntamento degli operatori turismo e dello sport della montagna Paolo Pini la ventottesima edizione lo skipass che si è aperta Modena riporta la voglia di tra gli appassionati il caldo di questo autunno anomalo non spaventa gli operatori del settore l' apertura ufficiale della stagione fissata come sempre per il ponte dell' Immacolata i costi energetici incideranno sulla gestione degli impianti di risalita ma molte società hanno deciso di assorbire gran parte degli aumenti sicuramente i costi energia sono alte ma non si è ribaltato sicuramente questo posto sul utente finale ma verrà assorbito dalle società di mi di gestione l' Emilia Romagna con suo stand offre quindici località con trecento chilometri di piste Cimone presenta un investimento da oltre sei milioni di euro con impianti di innevamento grinta energie sia sicuramente avremo un risparmio del trenta per cento di energia elettrica che producono del per cento in più di neve nello stesso tempo poi tra le novità di quest' anno l' abbinamento tra la stazione sciistica Del Corno alle Scale sull' Appennino bolognese che non aumenterà i prezzi degli abbonamenti e le Terme di Porretta matrimonio importante tra il corno alle Scale le teme di Porretta che Bashar al corno può anche fare alle terme altrettanto che vale tema di Porretta poi usufruire degli impianti di risalita del Corno alle Scale tante le novità nell' area commerciale sempre molto gettonate gli snowboard di moda le tavole di allenamento per arrivare pronti sulle piste tre quattrocento euro per una tavola sono quello secondo me per l' inizio speriamo speriamo perché se fa neve cadrà la neve però speriamo villa [...]

Riproduzione autorizzata Licenza Promopress ad uso esclusivo del destinatario Vietato qualsiasi altro uso

https://www.extrapola.com/video/joydisVideo/21875.mp4

# TRC di sabato 29 ottobre 2022 - 18:55

Data in apertura del nostro la pagina sportiva con il Modena battuto al Braglia dal Palermo due a zero male il Sassuolo a Napoli sconfitto quattro a zero intanto in una giornata praticamente estiva è stata inaugurata anche la nuova edizione vi skipass il Salone del turismo e degli sport invernali tenere a battesimo la manifestazione Alberto Tomba intanto Comune di Modena altri comuni hanno già deciso di spostare in avanti l' avvio del termine l' avvio per l' accensione degli impianti di riscaldamento non più due di novembre ma sarà il sette novembre parleremo anche di un incidente al dialogo a Modena in viaggio Ardini ferita investita una donna che attraversava vicino alle strisce pedonali invece all' istituto Meucci il Carpi dello spray Dante è stato spruzzato in aula ne è nato un po' parapiglia intervenuta anche un' ambulanza centodiciotto nessuno ha riportato gravi conseguenze solamente una bidella preferito farsi medicare al pronto soccorso del rame pini ma parleremo anche dell' imminenza ormai delle commemorazioni per i defunti scatta anche il caro fiori anche questo settore ovviamente è penalizzato dal caro energia e poi parleremo anche di tante iniziative che tengono banco questo fine settimana a Modena ad esempio cioccolata vero il cioccolato ha invaso il centro storico mentre se conclusa oggi iniziativa che vedeva ogni sabato la via dei libri in via canarino questo e tanto altro aspetto .

Malgrado le temperature taglio del nastro questo pomeriggio l' edizione due mila e ventidue di skipass grande protagonista ancora una volta il più vincente dei campioni della storia azzurra Alberto Tomba sentiamo non ho perso un' abitudine Alberto Tomba di anticipare tutti proprio sul traguardo lo facciamo con gli sci ai piedi la fatto oggi al momento di tagliare il nastro dell' edizione due mila venti dischi passa il Salone del turismo degli sport invernali un appuntamento diventato negli anni tappa fissa per gli amanti della montagna che nei mila metri quadrati dei padiglioni di Modena fiere hanno avuto un primo assaggio dell' inverno che tarda ad arrivare una stagione che anche lo stesso Alberto Tomba aspetta con interesse nel lungo cammino che porterà i nuovi azzurri Olimpiade di Milano Cortina speriamo dai due anni fa che RAI lo gridano tutto chiuso che ritorni quest' anno in abbondanza un

Riproduzione autorizzata Licenza Promopress ad uso esclusivo del destinatario Vietato qualsiasi altro uso

anno importante la Gasti sci alpino e tutti le discipline mondiali in Francia l' Empire State bene più le femminucce aspettiamo i maschietti parole ragazzi sono forti da sentiamo nella discese disciplina veloci gli uomini dello slalom si sia già visto qualcosa quello che al di fuori della neve che faccia un po' ridere così anche contorno di vita privata e quello che fosse detto aveva a differenza di altri all' esterno la temperature primaverile ma dopo due stagioni pesantemente condizionata dalla pandemia le stazioni si preparano riproporre un' offerta completa e senza limitazioni a cominciare da quella del Consorzio del Cimone su Simone stiamo proprio investendo sull' impianto produzione neve che è un investimento che si aggira attorno ai quattro milioni di euro questo perché crediamo che solo con il potenziamento della produzione di dire stazioni possono andare avanti oltre questo abbiamo conquistato anche tre parti pista che un altro impegno veramente economica importante e tornando ai cannoni abbiamo un risparmio anche energetica in questo il trenta per cento inoltre ne produciamo trenta per cento di neve in più nello stesso tempo di prima [...]

Riproduzione autorizzata Licenza Promopress ad uso esclusivo del destinatario Vietato qualsiasi altro uso

https://www.extrapola.com/video/joydisVideo/21876.mp4

## TGR Emilia Romagna di sabato 29 ottobre 2022 - 19:30

Torna a Modena skipass la fiera del turismo e degli sport invernali aperta da un grande campione Alberto Tomba dà il via la stagione degli sci il settore quest' anno fa i conti con il caro energia e le temperature sopra la norma Paolo Pini taglio del nastro a Modena per la ventottesima edizione di skipass testimonial d' eccezione Alberto Tomba si guarda al futuro con ottimismo dopo gli anni dei dati sulle piste causa Covid non abbiamo già ovviamente i dati basata sulle richieste della della vacanza stessa qui vediamo una grande stagione se dovessimo ragionare la sensazione è comunque sarà comunque un inverno record il caldo di questo autunno anomalo non spaventa gli operatori del settore il freddo arriverà in tempo per apertura del ponte dell' Immacolata i costi energetici incideranno sulla gestione degli impianti di risalita e molte società hanno deciso di assorbire gran parte degli aumenti sicuramente i costi energia sono alte ma non si è ribaltato sicuramente questo posto sul utente finale ma verrà assorbito dalle società di mi di gestione l' Romagna con il suo stand offre quindici località con trecento chilometri di piste nel comprensorio del Cimone si guarda risparmio energetico con un investimento di oltre sei milioni di euro per l' innevamento artificiale mentre il corno alle Scale sposa le Terme di Porretta con un pacchetto relax o incuriosirsi sicuramente avremo un risparmio del trenta per cento di elettrica che produzione del trenta per cento in più di neve nello stesso tempo matrimonio importante tra Corno alle Scale le teme di Porretta che va Sciara al corno può anche fare alle terme altrettanto che vale tema di Porretta possa offrire degli impianti di risalita del Corano cale una invoca Lupo e mi raccomando lo sport in momento soprattutto lo sci e non è facile sembra della televisione però un bocca lupo tutti ragazzi che sorprende agli sport [...]

Riproduzione autorizzata Licenza Promopress ad uso esclusivo del destinatario Vietato qualsiasi altro uso

https://www.extrapola.com/video/joydisVideo/21877.mp4

# RaiNews di domenica 30 ottobre 2022 - 11:20

Adesso andiamo a Modena dove in questi giorni in corso skipass il salone dedicato agli sport invernali un punto di riferimento di operatori del settore di appassionati di montagna e sportivi sulla prossima stagione pesa il caro energia e l' incognita sulle temperature per noi c'è Massimo Mignanelli altri ma se si parla di tutte le novità del mondo dello sci ma soprattutto si parla della stagione della neve che ancora non arriva ne parliamo intanto con Renzo Minella che del Dolomiti Superski dell' uno dei comprensori più grandi al mondo e Massimo Ferruzzi che un po' il nostro sondaggi stanze assolutamente sonda Lisa quello che sa quello che avverrà durante l' anno insomma intanto siete preoccupati di questa mancanza di neve del caldo siamo non siamo ancora novembre quindi e preoccupazione c'è per per le temperature anomale del momento ma noi siamo pronti fiduciosi che le temperature si abbassino cannoni pronti tutto pronto l' acqua cene e per far dare il via questa importante stagione che peraltro si prepara si preannuncia sotto i più buoni auspici con l' impiantista quindi esperto di queste cose sette son tanti anni che viviamo con momenti come questi li abbiamo visti non li riteniamo particolarmente anomalie ci ricordiamo ancora le strisce bianche in mezzo ai prati verdi speriamo che questa lingue le lingue speriamo che quest' anno non siano purché non sia così noi siamo pronti per per partire al meglio e recuperare anche il terreno perduto dopo la pandemia Ferruzzi novità di quest' anno come sarà la stagione primo sarà una buona stagione quali sono dati positivi e quali Tognoli negativi allora sarà una buona stagione le previsioni sono positive purtroppo bisogna anche dire che l' aumento dei costi non porterà a tale valore anche alle imprese del settore della filiera turistica perché dovranno spendere di più per mantenere l' azienda di conseguenza l' aumento di costi si riverbera sulle famiglie italiane c'è un aumento variabile tra il basso non solo sui skipass perché aumenteranno le strutture ricettive il costo del degli alberghi Amitrano il ristorante tutti i servizi collegati alla filiera turistica questo aumento di costi porterà quindi anche più fatturato ma non sarà sufficiente per coprire tutti gli ulteriori ricorsi che avranno questi imprese della banche italiane dato positivo perché il lato positivo perché c'è ritorno di stranieri c'è già una grande confermo per i gruppi che negli ultimi due anni non erano presenti più in se non in

Riproduzione autorizzata Licenza Promopress ad uso esclusivo del destinatario Vietato qualsiasi altro uso

maniera minimale e di conseguenza questo è uno zoccolo duro che rafforzerà comunque all' economia della montagna speriamo dagli stranieri grazie a Peruzzi grazie ammirarlo in bocca al lupo per la stagione vi restituisco linea ci sentiamo tardi infine il [...]

Riproduzione autorizzata Licenza Promopress ad uso esclusivo del destinatario Vietato qualsiasi altro uso

https://www.extrapola.com/video/joydisVideo/21878.mp4

# Pop around the clock di domenica 30 ottobre 2022 - 17:00

Con Christian Bertone Antonello ponte regia io sono un dono iper pop era un equivoco apparecchi collegamenti quest' oggi con Modena fiere verrà skipass con due delle più importanti sciatrice italiane e poi avremo evidentemente anche l' opportunità di parlare di calcio .

Ha da Diego Zaccone stamane usa mezze Diego Giappone che insieme a Federica Brignone una più grandi campioni sedici italiane perché ovviamente c'è la fiera skipass allora sempre qui a moderati per skipass guardate che c'è accanto me Federica Brignone ciò fede per ritrovare Ciao come stai deve essere un tampone attimo rapita dai fans che vogliono bene ti seguono devo essere un attimo ancora ambientarmi uno ha cercato di capire insomma cercato di di spiegarci questa assenza di neve e ha cercato di capire da te che cosa vuol dire per un atleta non gareggiare allora non gareggiare ovviamente fa male perché ci prepariamo tutto l' anno e vogliamo gareggiare tra di noi facciamo guarda odore che assolutamente indipendente da quello che tra le condizioni meteo e assolvere la neve c' era perché avete visto il giorno dopo però c' era fatta ovviamente portata però abbiamo avuto veramente sfortuna quel tempo era una giornata in fattibile allora sono state né Argentina te abbiamo seguito ci si è allenata la grande devo dire mi dici quella cosa che ti ha particolarmente colpito proprio di quel posto League e so che piace tanto allora io realtà sono non sono una grande fa nel senso mi piace andare giù mi diverte tutto però è un posto molto particolare quello che mi ha colpito quest' è stato il sole che trovate di solito non c'è quasi mai sole per quello che non mi piace così tanto avete scelto il piacere si fa luce che c' era sempre il sole c' erano condizioni di pista e pacche quindi è stato stato un attimo allenamento so che ho fatto anche il bagno con un po' freddino parole fatto il primo raggio di sole preso gradi e quali c' erano neanche dieci complimenti per il passaggio di ruolo di vice brigadiere dei carabinieri ti prego mi puoi restare facendo finta che io sia quello che non fa cadere la neve dai il cattivo sono io sarà capace approva devo chiamare un collega la quindi facciamo grande bocca lupo insomma la neve arriverà naturalmente seguiremo le prove prime gare abbiamo tanta tanta tanta guarda con

Riproduzione autorizzata Licenza Promopress ad uso esclusivo del destinatario Vietato qualsiasi altro uso

Paris abbiamo cercato di fare la danza della neve che lui ha la sua band abbiamo cercato la Cantata poi peraltro so che cerca una altra frontman canto ma posso cavarmela ma non le sue canzoni ma anche di una danza della neve secondo Federica danza della neve grazie Federica Brignone grazie evoca lo fa presto […]

Riproduzione autorizzata Licenza Promopress ad uso esclusivo del destinatario Vietato qualsiasi altro uso

https://www.extrapola.com/video/joydisVideo/21879.mp4

## Rai2 di domenica 30 ottobre 2022 - 18:00

Di premiazione intanto in casa Fisi la Federazione italiana sport invernali ne andiamo a Modena da Davide Labate che altro non è solo Davide buonasera dalla Fiera skipass di Modena tra la premiazione per l' atleta dell' anno della Federazione italiana sport invernali tra tanti campioni come Dominik Paris Federica Brignone Sofia Goggia Dorotea dire c'è anche che tra le candidate c'è Nadia dell' ago che ha vinto una splendida medaglia di bronzo alle Olimpiadi un punto di partenza per la tua carriera sì sicuramente stata una medaglia inaspettatamente alla molto bella molto emozionante me la sono goduta tante ma anche dopo quando son tornate a casa che mi ha fatto le feste e adesso si voglio ripartire da qui c'è una nuova stagione quindi tutte da zero e vedremo fai trascorso nel Stato con questa medaglia immaginiamo accanto al letto ecco che effetto fa andare dormire pensando aver vinto una medaglia olimpica sì è bellissimo io ce ha sul comodino guardo sempre e ringrazia ogni giorno tutti quelli che mi hanno aiutato a vincere dopo la medaglia olimpica è difficile avere dei sogni a te cosa rimane come so ma sagne Siena tanti per la li tengo segreti [...]

Riproduzione autorizzata Licenza Promopress ad uso esclusivo del destinatario Vietato qualsiasi altro uso

https://www.extrapola.com/video/joydisVideo/21880.mp4

# TRC di domenica 30 ottobre 2022 - 18:55

E poi ancora skipass oggi è il giorno degli azzurri dell' uscita alla Fiera di Modena per la gioia degli appassionati sono arrivati infatti Sofia Goggia di Federica Brignone domani ricordiamo si entra gratis a skipass ma parleremo anche di tanti iniziative anche di solidarietà dunque vi aspetto nostro telegiornale tra .

Gli azzurri dello sci protagonisti a skipass oggi pomeriggio la campionessa olimpica Sofia Goggia e la vincitrice della Coppa del Mondo due mila venti Federica Brignone ospite degli stand della Fiera di Modena entrambe hanno tenuto il riconoscimento di atleta dell' anno grande entusiasmo per gli appassionati domani si entra gratis .

Quando in realtà pare stia Modena fiere è la settimana il fine settimana dedicato a skipass oggi gli azzurri dello sci hanno fatto davvero in pieno una folla di appassionati per Sofia Goggia e Federica Brignone entrambe hanno ottenuto il riconoscimento ex aequo di atleta dell' anno e domani si passa si entra gratis il servizio del direttore Ettore Tazio come si fa per uno che passa la sua vita subisci a non avere la neve su cui appoggiarsi indici diciamo che ci siamo allenati comunque molto bene noi siamo andati in Sudamerica abbiamo è difficile purtroppo e anche una stagione dove di solito cioè delle è stato è stato sfortunato per il maltempo però la neve la pista c' erano caldissimo quello sì io starei più bresciana fine stagione che a inizio stagione quasi parliamo al popolo degli sciatori perché c'è bisogno che lo lo sport montagna montani manca riprenda spinta che che messaggio mandi chi vuole lasciare o che vuol vivere monta di andare in montagna e viverla semplicissimo non ci vuole se fai attività di montagna prende cose ci sono tanti che la sostengono tanti suoi tifosi faccio un po' il tifo per questa stagione per la montagna ma io sono sempre vorrebbe la montagna sia d' estate che d' inverno mi auguro veramente che sia un inverno l' incertezza del momento e che tutti riescono a sfruttarla pelle Paris facciamo finta che non vada così forte sugli sci ma sia solo un turista voglia andare a share si aspetta da questo inverno neve soprattutto freddo e neve possiamo però dire una cosa che vale per tutti tutti in pista non imitate Dominik Paris no meglio meglio non frenare e in [...]

Riproduzione autorizzata Licenza Promopress ad uso esclusivo del destinatario Vietato qualsiasi altro uso

https://www.extrapola.com/video/joydisVideo/21881.mp4

# TeleReggio di domenica 30 ottobre 2022 - 19:25

Da una parte le condizioni climatiche dall' altra l' impatto di ieri cari dei rincari dell' Energia tutto questo si leggerà anche nei limiti delle stazioni sciistiche che sono stati rivisti ovviamente al rialzo dai gestori di casa nostra abbiamo parlato con Enrico Ferretti assessore Turismo dell' Unione Miconi dell' Appennino reggiano ma il giornale far le stazioni sciistiche nella categoria delle attività energivore lo chiedono gli operatori che vivono di turismo bianco alla pandemia dia e al riscaldamento globale come problemi che già da soli bastano a compromettere la sopravvivenza del settore si sono aggiunti i prezzi fuori controllo dell' Energia sparare la neve artificiale sulle piste ma anche azionare gli impianti di risalita costerà grosso modo il triplo rispetto da un anno fa del dieci per cento circa e il ritocco finora applicato a livello nazionale ai listini degli skipass vale anche per le stazioni sciistiche di laghi e venti tasso aumenti definiti simbolici dal sindaco Enrico ferree di che per l' unione dei comuni dell' Appennino reggiano alla delega al turismo scrive astronauti girato intorno ai sessanta euro adesso quest' anno sessantasei settanta metri in Appennino dove i prezzi erano chiaramente saranno cui anche questo influenzerà scelte a Modena la fiera skipass fanno leva sulla convenienza tra le altre cose Ketti con le attrazioni per vivere la montagna Reggiana d' inverno opportunità di svago e divertimento promosse dall' ufficio turismo dell' Unione in uno spende dedicato l' auspicio è che il turismo di prossimità è stato favorito nei momenti emergenziali della diffusione del Covid trovi ora nuovo impulso legato ai rincari cui non sono sfuggiti nemmeno i prezzi dei carburanti e delle autostrade continuiamo [...]

Riproduzione autorizzata Licenza Promopress ad uso esclusivo del destinatario Vietato qualsiasi altro uso

https://www.extrapola.com/video/joydisVideo/21882.mp4

# TRC di domenica 30 ottobre 2022 - 19:25

Gli azzurri dello sci protagonisti a skipass oggi pomeriggio la campionessa olimpica Sofia Goggia e la vincitrice della Coppa del Mondo due mila venti Federica Brignone ospite degli stand della Fiera di Modena entrambe hanno tenuto il riconoscimento di atleta dell' anno grande entusiasmo per gli appassionati domani si entra gratis .

Quando in realtà pare stia Modena fiere è la settimana il fine settimana dedicato a skipass oggi gli azzurri dello sci hanno fatto davvero in pieno una folla di appassionati per Sofia Goggia e Federica Brignone entrambe hanno ottenuto il riconoscimento ex aequo di atleta dell' anno e domani si passa si entra gratis il servizio del direttore Ettore Tazio come si fa per uno che passa la sua vita subisci a non avere la neve su cui appoggiarsi indici diciamo che ci siamo allenati comunque molto bene noi siamo andati in Sudamerica abbiamo è difficile purtroppo e anche una stagione dove di solito cioè delle è stato è stato sfortunato per il maltempo però la neve la pista c' erano caldissimo quello sì io starei più bresciana fine stagione che a inizio stagione quasi parliamo al popolo degli sciatori perché c'è bisogno che lo lo sport montagna montani manca riprenda spinta che che messaggio mandi chi vuole lasciare o che vuol vivere monta di andare in montagna e viverla semplicissimo non ci vuole se fai attività di montagna prende cose ci sono tanti che la sostengono tanti suoi tifosi faccio un po' il tifo per questa stagione per la montagna ma io sono sempre vorrebbe la montagna sia d' estate che d' inverno mi auguro veramente che sia un inverno l' incertezza del momento e che tutti riescono a sfruttarla pelle Paris facciamo finta che non vada così forte sugli sci ma sia solo un turista voglia andare a share si aspetta da questo inverno neve soprattutto freddo e neve possiamo però dire una cosa che vale per tutti tutti in pista non imitate Dominik Paris no meglio meglio non frenare [...]

Riproduzione autorizzata Licenza Promopress ad uso esclusivo del destinatario Vietato qualsiasi altro uso

01/11/2022

ogginotizie.it

Argomento: SkiPass

EAV: € 225
Utenti unici: 36.667

https://www.ogginotizie.it/skipass-2022-terminato-levento-modenese-inaugurato-da-alberto-tomba-la-regione-ha-partecipato-con-il-claim-calabria-una-montagna-di-sorprese/

# Skipass 2022, terminato l'evento modenese inaugurato da Alberto Tomba. La Regione ha partecipato con il claim "Calabria, una montagna di sorprese"

Si sono concluse le attività dello Skipass 2022 di Modena, evento che da quasi trent'anni rappresenta la vetrina della neve più importante d'Italia, l'unico salone sul territorio dedicato agli sport invernali e alla montagna bianca, punto di riferimento di professionisti, operatori del settore, appassionati di montagna e sportivi. Alla manifestazione, inaugurata dall'indimenticato campione di sci alpino Alberto Tomba, ha partecipato "Calabria Straordinaria" con uno stand realizzato dall'assessorato al Turismo della Regione Calabria in collaborazione con Modena Fiere, che ha visto la presenza di numerosi buyers e operatori del turismo nazionale e internazionale ai quali è stata presentata una Calabria inconsueta e lontana dalle immagini classiche della regione ma altrettanto ricca di interesse e di fascino turistico. "Calabria, una montagna di sorprese" è il claim che ha accompagnato la presenza della Regione Calabria a Skipass, con chiaro riferimento ad una nuova immagine regionale che integri i simboli classici legati al turismo del mare con quelle non meno affascinanti delle montagne dei tre parchi nazionali e del parco regionale presenti sul territorio. La partecipazione di Regione Calabria ad un evento così importante e settoriale si inserisce di una strategia di marketing territoriale che ha l'obiettivo di migliorare il grado di conoscenza dell'offerta turistico-ricreativa delle aree montuose della Calabria, con l'intento di creare una nuova consapevolezza sul concetto di montagna calabrese e di avviare concretamente un percorso di destagionalizzazione della proposta turistica complessiva. Numerose le attività svolte durante l'evento, a partire dalla conferenza stampa di presentazione dell'offerta turistica delle montagne di Calabria, affidata alle parole di Marco Momoli (Presidente Modena Fiere), Bianca Zupi (Consigliere Federale FISI) e Marco Di Marco (Direttore di Sciare), che hanno illustrato le peculiarità e le bellezze dei percorsi turistici montani della Calabria attraverso un racconto dettagliato delle attrattive naturalistiche e dalle attività ad esse collegate. Grande interesse ha suscitato la presenza di alcuni cani da slitta generalmente impegnati nell'attività di Sleddog, una pratica sportiva nella quale una particolare slitta viene trainata da cani sul fondo innevato. Per tutta la

Riproduzione autorizzata Licenza Promopress ad uso esclusivo del destinatario Vietato qualsiasi altro uso

durata dell’evento lo chef Biagio Girolamo (Federazione Italiana Cuochi sezione Calabria) ha deliziato i presenti con alcuni show cooking basati sui prodotti gastronomici tipici delle montagne calabresi.

Riproduzione autorizzata Licenza Promopress ad uso esclusivo del destinatario Vietato qualsiasi altro uso

01/11/2022

cosenzapost.it

Argomento: SkiPass

EAV: € 187
Utenti unici: 28.367

https://www.cosenzapost.it/skipass-2022-di-modena-presente-anche-calabria-straordinaria/

# Skipass 2022 di Modena: presente anche “Calabria Straordinaria”




Skipass 2022, terminato l'evento modenese inaugurato da Alberto Tomba. La Regione ha partecipato con il claim "Calabria, una montagna di sorprese" Skipass 2022, terminato l’evento modenese inaugurato da Alberto Tomba. La Regione ha partecipato con il claim “Calabria, una montagna di sorprese”Si sono concluse le attività dello Skipass 2022 di Modena, evento che da quasi trent’anni rappresenta la vetrina della neve più importante d’Italia, l’unico salone sul territorio dedicato agli sport invernali e alla montagna bianca, punto di riferimento di professionisti, operatori del settore, appassionati di montagna e sportivi.Regione Calabria a Skipass 2022Alla manifestazione, inaugurata dall’indimenticato campione di sci alpino Alberto Tomba, ha partecipato “Calabria Straordinaria” con uno stand realizzato dall’assessorato al Turismo della Regione Calabria in collaborazione con Modena Fiere, che ha visto la presenza di numerosi buyers e operatori del turismo nazionale e internazionale ai quali è stata presentata una Calabria inconsueta e lontana dalle immagini classiche della regione ma altrettanto ricca di interesse e di fascino turistico.“Calabria, una montagna di sorprese” è il claim che ha accompagnato la presenza della Regione Calabria a Skipass, con chiaro riferimento ad una nuova immagine regionale che integri i simboli classici legati al turismo del mare con quelle non meno affascinanti delle montagne dei tre parchi nazionali e del parco regionale presenti sul territorio.La partecipazione di Regione Calabria ad un evento così importante e settoriale si inserisce di una strategia di marketing territoriale che ha l’obiettivo di migliorare il grado di conoscenza dell’offerta turistico-ricreativa delle aree montuose della Calabria, con l’intento di creare una nuova consapevolezza sul concetto di montagna calabrese e di avviare concretamente un percorso di destagionalizzazione della proposta turistica complessiva.Numerose le attività svolte durante l’evento, a

Riproduzione autorizzata Licenza Promopress ad uso esclusivo del destinatario Vietato qualsiasi altro uso

partire dalla conferenza stampa di presentazione dell'offerta turistica delle montagne di Calabria, affidata alle parole di Marco Momoli (Presidente Modena Fiere), Bianca Zupi (Consigliere Federale FISI) e Marco Di Marco (Direttore di Sciare), che hanno illustrato le peculiarità e le bellezze dei percorsi turistici montani della Calabria attraverso un racconto dettagliato delle attrattive naturalistiche e dalle attività ad esse collegate. Grande interesse ha suscitato la presenza di alcuni cani da slitta generalmente impegnati nell'attività di Sleddog, una pratica sportiva nella quale una particolare slitta viene trainata da cani sul fondo innevato. Per tutta la durata dell'evento lo chef Biagio Girolamo (Federazione Italiana Cuochi sezione Calabria) ha deliziato i presenti con alcuni show cooking basati sui prodotti gastronomici tipici delle montagne calabresi.Commenta la News commenti Related posts: Calabria Straordinaria, al via da Morano Calabro "Pollino 2022" Schiuma nel fiume Busento, individuata la fonte di inquinamento Jova Beach Party di Roccella Jonica: l'appello delle associazioni A Lamezia Terme l'ennesima aggressione ai carabinieri

Riproduzione autorizzata Licenza Promopress ad uso esclusivo del destinatario Vietato qualsiasi altro uso

https://www.extrapola.com/video/joydisVideo/21922.mp4

## Tg2 di martedì 01 novembre 2022 - 18:20

Sì abbiamo decisamente argomento la stagione sciistica è alle porte a Modena turismo è sport invernali sono i protagonisti del salone skipass che chiude oggi all' inviato Antonio farne per ora lo sci è solo virtuale inattesa della prima fedelissimi dall' alta quota si aggirano tra i padiglioni di Modena fiera del turismo di sport invernali ad annusare mode tendenze dell' inverno che verrà emerge un bianco sfumature sempre più grinta grande attenzione tema della sostenibilità infatti è conosciuta proprio al quaranta per cento con materiale di recupero di materie plastiche la prima moto da neve completamente le autonomia di ore è un tempo di ricarica ultra rapido per dare il benvenuto nuovo inverno obiettivo riparte dopo due stagioni pensiamo ad un incremento di settecentosettanta milioni di euro di fatturato raggiungeremo cinque miliardi cinque con un aumento anche di turisti stranieri previsioni confortanti ma all' orizzonte non è del tutto sereno la montagna fa i conti fuori Garnier sia e cambiamenti climatici che sarà un aumento dei prezzi che andrà da sei virgola otto per cento al tredici tredici virgola cinque per cento su tutta la filiera della montagna anche italiana vi sarà un' eruzione del fatturato con un meno dieci per cento di marginalità [...]

Riproduzione autorizzata Licenza Promopress ad uso esclusivo del destinatario Vietato qualsiasi altro uso

https://www.extrapola.com/video/joydisVideo/21923.mp4

## TRC BO di martedì 01 novembre 2022 - 19:30

E in questi giorni gli appassionati dello sci hanno affollato distende di skipass il della montagna che si è svolto a Modena Fiera per la giornata dedicata all' esplorazione di Cicerone davvero tanta gente il titolo altezza dell' anno è stato giudicato paramedico due merito alle due campionesse dure Sofia Goggia e Federica Brignone a loro di vista Dominik Paris abbiamo chiesto un parere sulla nuova stagione dello sci vediamo intervista del nostro direttore trattazioni come si fa per uno che passa la sua vita sugli sia a non avere la neve su cui appoggiarli sì diciamo che ci sta magnati comunque molto bene ne siamo andati in Sudamerica abbiamo è difficile purtroppo per fare e anche una stagione dove solito cioè se il delle è stato è stato sfortunato per il maltempo però la neve la pista c' erano fa caldissimo quello sì io starei più bresciana fine stagione che a inizio stagione quasi parliamo al popolo degli sciatori c'è bisogno che lo lo sport montagna montani manca riprenda spinta che il messaggio mandi a chi vuole lasciare o che vuol vivere monta di andare in montagna e viverla semplicissimo non ci vuole a fare attività di montagna prende poteva lasciare qui ci sono tanti che lo sostengono tanti suoi tifosi faccio un po' il tifo per questa stagione per la montagna ma io sono sempre vorrebbe la montagna sia estate che d' inverno in tutte le stagioni mi auguro veramente che sia un inverno pieno di neve l' incertezza del momento e che riescano a sfruttarla nella sua Paris facciamo finta che non vada così forte sugli sci ma sia solo un turista voglia andare a share cosa si aspetta da quest' inverno neve soprattutto freddo e neve possiamo però dire una cosa che vale per tutti in pista non imitate Dominik Paris no meglio meglio non frenare [...]

Riproduzione autorizzata Licenza Promopress ad uso esclusivo del destinatario Vietato qualsiasi altro uso

https://www.extrapola.com/video/joydisVideo/21924.mp4

# TRC di martedì 01 novembre 2022 - 20:56

E si è conclusa proprio questa sera la quarta edizione di cioccolato oltre cento e venti in quattro giorni in centro storico a Modena che richiamato migliaia di persone con ristoranti o tele che hanno registrato il sold out ultima giornata invece in Fiera Modena per skipass salone per gli sport invernali la ventottesima edizione ha visto oltre trentacinque mila presenze complessive e centottanta espositori soddisfatto Marco uomo li direttore Modena fiera abbiamo avuto un pubblico di qualità dice persone interessate ai contenuti offerta [...]

Riproduzione autorizzata Licenza Promopress ad uso esclusivo del destinatario Vietato qualsiasi altro uso

Goggia e Brignone a Skipass

# Amiche mai a 1 super sempre


Goggia e Brignone a Skipass

Amiche mai super sempre

di Claudia Burgio

Round One 2022

Cresce il business degli e-sport

di Pierluigi Rosa

di Claudia Burgio S ofia Goggia e Federica Brignone si sono aggiudicate a pari merito l' ambito riconoscimento "Atleta dell' anno Fisi 2022", destinato a chi si è distinto maggiormente nella passata stagione e consegnato a Modena in occasione di Skipass, la fiera del mondo della neve. Riconoscimento dovuto ma anche curioso, considerata la grande rivalità fra le campionesse e i durissimi botta e risposta fra le due, culminati persino con l' intervento scomposto della madre della Brignone che aveva definito l' infortunio della Goggia - a soli 23 giorni dalle Olimpiadi di Pechino - «un' esagerazione e un modo per attirare l' attenzione». Parole quantomeno incaute, mentre la bergamasca faceva la storia con l' argento vinto nonostante le precarie condizioni fisiche. Uno scherzo del destino o davvero un premio in grado di smorzare (spegnere ci sembra troppo) vecchi malumori: «Speriamo sia così, me lo auguro» ha commentato Sofia Goggia. «Il nostro sport è già parecchio stressante di suo, non ha bisogno di ulteriori sterili polemiche». Per Federica Brignone, incontrata da "La Ragione" a Modena poco dopo la compagna-rivale, sarebbero stati i media a pompare la situazione: «Noi la pace ce l' abbiamo sempre, semplicemente siamo due persone e due atlete molto diverse. Questo non vuol dire che siamo amiche, però sinceramente tra di noi c' è molto rispetto. Siamo due grandi atlete e questo non cambia». Sofia e Federica resteranno lontane, su questo non nutriamo grandi

Riproduzione autorizzata Licenza Promopress ad uso esclusivo del destinatario Vietato qualsiasi altro uso

dubbi: troppo diverse, troppo forti, con i rispettivi team e punti di riferimento. Per Federica Brignone il premio è un orgoglio: «Già due anni fa non avevamo festeggiato le vittorie a causa del Covid, quest' anno invece ho potuto ricevere di persona oltre alla Coppa del Mondo anche questo riconoscimento». Per Sofia Goggia è stata una «naturale conseguenza di quella che è stata la bontà dei risultati ottenuti nella scorsa stagione, ma forse anche un omaggio a quelle passate». Buone notizie, intanto, dopo le gare cancellate a Cortina e Cervinia a causa delle alte temperature: finalmente parte la Coppa del Mondo. «Un problema di cui dobbiamo tenere conto e che non possiamo fingere di non vedere. L' impatto ambientale e i relativi rischi sono un tema molto importante per noi» ha sottolineato il presidente di Fondazione Cortina, Stefano Longo, in occasione di Skipass. Il progressivo innalzamento delle temperature, del resto, è una minaccia enorme per le stazioni sciistiche non di alta quota. «È stato un peccato saltare l' opening a Cervinia» ha dichiarato Sofia Goggia. «Sarebbe stata una novità importante nel nostro calendario da discesiste. Ero già in mentalità gara e queste cancellazioni hanno provocato un po' di disorientamento, ma non demordiamo. Cominceremo con gli appuntamenti classici di Coppa del Mondo». Dello stesso pensiero anche Federica Brignone, che ha aggiunto: «Smarrisce un po' partire con l' aspettativa di iniziare la stagione e invece dover rompere il ghiaccio a Chillington anziché a Cervinia. Mi è dispiaciuto anche per l' impegno che ci aveva messo tutta l' organizzazione italiana. Comunque sia, ogni anno dalla prima gara si riparte da zero, ti rimetti in gioco e non sai come andrà». Concetto importante e garanzia di continuità per una sciatrice che alle Olimpiadi di Pechino ha conquistato l' argento nello slalom gigante e il bronzo in combinata e che a fine stagione ha vinto la Coppa del Mondo in supergigante (per un totale di venti vittorie in Coppa, record di ogni epoca fra le atlete azzurre).

Riproduzione autorizzata Licenza Promopress ad uso esclusivo del destinatario Vietato qualsiasi altro uso

# Ciclocross, Agostinacchio in gara in Belgio Atleta dell' anno Fisi Federica Brignone e Sofia Goggia ex aequo


SPORT

Ciclocross, Agostinacchio in gara in Belgio

L'Aosta dopo il Città di Mestre stende in casa anche l'Elledì Futsal

Charvensod Darioux e Thomain protagonisti

Per l'Olimpia e il Fenusma Pramotton due successi frutto di grandi prestazioni

Una vittoria per due. Sul palco della fiera Skipass di Modena Sofia Goggia e Federica Brignone sorridono insieme. La velocista bergamasca e la polivalente valdostana hanno entrambe vinto l' Atleta dell' anno Fisi, che premia le migliori prestazione dell' ultima stagione agonistica. Per la quarta volta nella storia c' è stata una vittoria per due, l' ultima risaliva al 2013 quando vennero premiati Dominik Paris e Christof Innerhofer. All' atto finale era giunto anche lo sci alpinista Michele Boscacci. «Sono molto contenta, è stata una stagione incredibile - ha detto Brignone dal palco di Modena -. Sono riuscita a essere costante e pronta al momento giusto, vincendo due medaglie ai Giochi Olimpici di Pechino e conquistando anche la Coppa di superG, che mi mancava». E sulle gare di Zermatt-Cervinia dice: «Peccato, mi spiace non poter gareggiare in casa. Gli organizzatori ci hanno messo davvero tanto impegno per poter preparare questo evento, lavoravano da mesi». A. CHI. - Un 21° posto tra gli Under 23 per battezzare la prima uscita con la maglia della Nazionale. Filippo Agostinacchio è stato tra i protagonisti della tappa di Coppa del mondo di ciclocross disputata a Maasmechelen (Belgio). Il valdostano delle Selle Guerciotti Elite ha concluso la prova in 52'53" mentre la vittoria è andata al belga Thibau Nys in 49'08". P. C. -

Riproduzione autorizzata Licenza Promopress ad uso esclusivo del destinatario Vietato qualsiasi altro uso

# Rave, la guardia resta alta Ancora intrusi nel cortile



Modena

Festa abusiva

Rave, la guardia resta alta Ancora intrusi nel cortile

Pattuglie della polizia ieri pomeriggio intorno all'immobile di via Marino E si fa la conta dei danni post 'party'. I ristoratori: «Persi centinaia di coperti»

di Gianpaolo Annese

Tra i residenti c'è chi lamenta violazioni del cancello di casa o il giardino trasformato in latrina

Skipass regge l'urto: «Oltre 35mila presenze, pochi disagi»

Il direttore Momoli soddisfatto per la riuscita dell'evento: «Chi doveva venire è venuto, magari ha fatto il giro un po' più lungo»

di Gianpaolo Annese «Non abbiamo potuto lavorare, sono stati due giorni terribili». Ieri è stato il giorno della rivincita per i ristoranti intorno all' area dell' immobile occupato dai 3.500 del rave party in via Marino. I tavolini erano occupati, in alcuni casi c' era anche la fila fuori ad aspettare. Tutto un altro scenario rispetto a quello do domenica e lunedì. A risentirne sono stati soprattutto due locali: Lo Stalliere e il Borghetto, in strada Cave di Ramo, che con la Fiera e l' Autostrada durante i festivi moltiplicano i coperti. Ma non in questo ponte tanto atteso: «C' era anche Skipass, avevamo fatto molto affidamento su questi giorni in cui la gente viaggia, si muove e sosta al ristorante». E invece nella due giorni del rave a parte i caffè e qualche panino per forze dell' ordine e giornalisti assiepati «è stata una desolazione, abbiamo dovuto dire alle persone che avevano prenotato di non venire. La zona era bloccata da entrambi i sensi, e poi chi viene a mangiare in un luogo dove sai che c' è un rave a pochi metri e polizia e carabinieri schierati? Difficile quantificare la somma perduta, ma parliamo di centinaia di coperti mancati». Le lamentele dei ristoratori si sommano a quelle di alcuni residenti. C' è chi parla di calata dei Lanzichenecchi: «A una signora della frazione di Tre Olmi hanno distrutto il cancello di ingresso per accamparsi - spiega la portavoce del comitato locale - abbiamo chiesto che una volante venisse a proteggere l' ingresso». In altri casi c' è chi si è ritrovato il giardino di casa punteggiato di escrementi umani e fazzoletti. Non tutti però hanno vissuto alla stessa maniera il passaggio dei raver: «Soprattutto sabato sera - spiega la signora Fabiola in strada Tre Olmi - dove c' è solitamente un notevole movimento di

Riproduzione autorizzata Licenza Promopress ad uso esclusivo del destinatario Vietato qualsiasi altro uso

macchine con il rave si sono creati problemi alla circolazione stradale. In più la musica tutto il tempo è stata davvero pesante, però niente di particolarmente grave direi». Tra l' altro dopo lo sgombero di lunedì anche ieri diverse pattuglie della polizia hanno setacciato l' area del capannone occupato. La preoccupazione è da un lato quella di continuare a bonificare a caccia di sostanze stupefacenti depositate in zona (anche se nella giornata di lunedì è stato fatto un lavoro certosino con le unità cinofile). Dall' altra di evitare che qualche 'reduce' del rave o anche altri sbandati attirati dalla 'pubblicità' della zona abbia voglia di accamparsi. Uno scenario altamente improbabile. Ma dopo tutto il clamore di questi giorni è meglio prevenire ogni possibilità e ogni intento beffardo. Anche perché in effetti da uno dei casolari del cortile sul retro del capannone nel pomeriggio di ieri sono spuntate due persone accampate all' interno che sono state fatte uscire. L' immobile è chiuso ermeticamente, ma ci sono varchi dell' area esterna, dove in questi giorni sono stati allestiti i bivacchi degli occupanti, scavalcabili. «Non abbiamo partecipato al rave», hanno protestato gli intrusi, sebbene sempre di occupazione abusiva si tratti.

Riproduzione autorizzata Licenza Promopress ad uso esclusivo del destinatario Vietato qualsiasi altro uso

In Fiera

# Skipass chiude con 35mila visitatori

Si è chiusa la 28esima edizione di Skipass, il salone del turismo e degli sport invernali. Oltre 35mila presenze complessive e 180 espositori. «Siamo soddisfatti di come è andata la fiera», dice Marco Momoli, direttore di Modenafiere. «Abbiamo avuto un pubblico di qualità, persone interessate ai contenuti che abbiamo offerto. Appassionati che sono venuti a Skipass per acquistare e perché interessati a tutto quello che la montagna ha da offrire». l.



MODENA

Autolavaggio chiuso per ladro

Continuano al distributore Beyfin le "visite" quotidiane del predatore della gettoniera
I gestori ormai non l'aggiustano più, ma così il servizio automatico non va: «Assurdo»

Da piccola bottega a realtà di successo: Eurochef compie i suoi primi 30 anni

L'azienda produce macchinari per somministrare cibi e bevande

Sciocolà saluta dopo l'edizione da record

Quattro giorni dedicati al cioccolato e 100 eventi per 130mila visitatori in centro

In Fiera

Skipass chiude con 35mila visitatori

Riproduzione autorizzata Licenza Promopress ad uso esclusivo del destinatario Vietato qualsiasi altro uso

In Fiera

# Skipass regge l' urto: «Oltre 35mila presenze, pochi disagi»


Modena

Festa abusiva

Rave, la guardia resta alta
Ancora intrusi nel cortile

Pattuglie della polizia ieri pomeriggio intorno all'immobile di via Marino
E si fa la conta dei danni post 'party'. I ristoratori: «Persi centinaia di coperti»

Tra i residenti c'è chi lamenta violazioni del cancello di casa o il giardino trasformato in latrina

In Fiera

Skipass regge l'urto: «Oltre 35mila presenze, pochi disagi»

Il direttore Momoli soddisfatto per la riuscita dell'evento: «Chi doveva venire è venuto, magari ha fatto il giro un po' più lungo»

Tutti a pensare: 'Chissà che danno per Skipass il rave party di Halloween'. E invece a sorpresa il direttore generale di ModenaFiera Marco Momoli smentisce: «La manifestazione non ha avuto ricadute negative. Chi doveva venire è venuto, al massimo avrà fatto il giro un po' più lungo per la chiusura del cavalcavia, ma le previsioni dei flussi sono state centrate. Ho anche girato tra gli stand e tutti hanno avuto la stessa percezione». Momoli a questo proposito elogia «la gestione che è stata fatta dell' emergenza da parte di prefettura e questura, l' impatto sulla Fiera è stato minimo». Anche il blocco delle uscite modenesi dell' autostrada non ha inciso: «A me che siano state chiuse non risulta». Probabilmente perché i varchi di Modena nord, Modena sud e Campogalliano sono stati preclusi solo nelle prime ore del mattino di domenica per impedire nuovi afflussi al rave, ma poi sono stati riaperti qualche ora dopo. «Il bilancio è soddisfacente», chiosa in conclusione Momoli, che fa notare come l' aspetto interessante di questa edizione del salone degli sport invernali che si è chiusa ieri è stata che «sono venute soprattutto persone interessate agli articoli venduti in fiera che agli eventi, dato che avendo rinunciato ad allestire l' area esterna per problemi legati ai costi dell' energia», i visitatori avevano obiettivi mirati sugli stand: «È vero che erano stato organizzate comunque attività all' interno dei padiglioni, ma niente di paragonabile alle grandi attrazioni degli anni scorsi, per cui chi è entrato lo ha fatto fondamentalmente per acquistare e apprezzare l' offerta commerciale proposta». Anche il meteo fin troppo soleggiato e con alte temperature

Riproduzione autorizzata Licenza Promopress ad uso esclusivo del destinatario Vietato qualsiasi altro uso

poteva costituire una barriera psicologica per chi si aspetta un' atmosfera a base di piumini da cime innevate e vin brulè: «Mah, difficile dire se qualcuno ha deciso mete alternative più in sintonia con il clima, di certo però tanti appassionati si sono presentati a Skipass proprio per acquistare abbigliamento e attrezzatura dei migliori brand a prezzi speciali. D' altronde se avesse piovuto ci saremmo lamentati per quello... Alla fine il bel tempo credo aiuti sempre i grandi eventi». Il bilancio del Salone è di oltre 35mila presenze e 180 espositori. L' evento che più di tutti ha coinvolto pubblico e addetti ai lavori è stato la consegna del Premio Atleta dell' Anno Fisi 2022. Molto apprezzato dal pubblico il Villaggio del Pool Sci Italia, dove i marchi hanno esposto le loro novità.

Riproduzione autorizzata Licenza Promopress ad uso esclusivo del destinatario Vietato qualsiasi altro uso

https://travelnostop.com/emilia-romagna/eventi/in-35mila-alla-skipass-di-modena-lorganizzazione-pubblico-di-qualita_556973

# In 35mila alla Skipass di Modena. L'organizzazione: pubblico di qualità




Si è chiusa con oltre 35mila presenze l'edizione 2022, e 28^ in assoluto, di Skipass, il salone del turismo e degli sport invernali che si svolge a Modena e che quest'anno proponeva 180 espositori.

"Siamo soddisfatti di come è andata la fiera – dice Marco Momoli, direttore di Modenafiere – abbiamo avuto un pubblico di qualità, persone interessate ai contenuti che abbiamo offerto".

Diversi gli atleti Fisi presenti all'evento, da Sofia Goggia e Federica Brignone, da Daniele Bagozza a Michela Moioli, passando da Omar Visintin, Caroline Pichler, Giovanni Franzoni, Filippo Della Vite e Laura Pirovano, Stefano Gross, Alex Vinatzer e tantissimi altri. Apprezzato dal pubblico, fa notare l'organizzazione, il Villaggio del Pool Sci Italia, dove i marchi hanno esposto le loro novità. Numeri importanti anche per i negozi, tanti appassionati si sono presentati a Skipass proprio per acquistare abbigliamento e attrezzatura.

Riproduzione autorizzata Licenza Promopress ad uso esclusivo del destinatario Vietato qualsiasi altro uso

02/11/2022

modenatoday.it

Argomento: SkiPass

EAV: € 374
Utenti unici: 59.633

https://www.modenatoday.it/attualita/premiazione-cae-skipass-2022.html

# "Il CAE che vince", i giovani atleti premiati a Skipass




Giornata di chiusura per questa edizione di SKIPASS, la fiera e il salone dedicato al turismo e agli sport di montagna, in particolare a quelli dell'inverno che ci si augura essere alle porte.

Se ieri a Skipass era stato il giorno dei big, oggi l'intero pomeriggio è stato dedicato alle giovani leve, di ieri e di oggi, degli sport invernali della regione. Il presidente uscente del Comitato Alpino Emiliano, Giulio Campani, ha colto l'occasione per presentare il suo successore, Claudio Veltro, e il nuovo Consiglio a cui passa il testimone dopo 12 anni di mandato. Dodici anni in cui , da una realtà marginale rispetto alle regioni alpine, l'Emilia Romagna dello sci, in tutte le sue varianti, è cresciuta tantissimo grazie alla collaborazione e alla comunità di intenti di tutte le parti in causa, dalle società sportive, agli enti territoriali, alle amministrazioni per arrivare anche agli sponsor che hanno sostenuto e sostengono gli sci club e non solo. Sul palco è salito anche Flavio Roda, dal 2012 presidente della FISI.

Le premiazioni hanno avuto inizio nel primo pomeriggio e non hanno coinvolto solo gli atleti. Loris Righi è stato premiato per la sua passione e dedizione allo sci, in particolare ad Alberto Tomba che ha seguito in ogni evento e di cui ha raccolto abbastanza materiale da costituire un vero e proprio museo visitabile a Modena. Floriano Corsini invece ha ricevuto un premio come giudice benemerito. Distintivo d'oro a Enrico Quadri, vice presidente uscente del CAE. Distintivo d'argento a Giorgio Meiattini per il suo ruolo nel fondo e a Pietro Zironi, organizzatore delle gare categoria Master del Corno alle Scale. Meritati riconoscimenti a Enrico Corsini e Marco Momoli in veste di Amici (e sostenitori e sponsor) del CAE.

È quindi intervenuto il presidente regionale del CONI, Andrea Dondi, che ha sottolineato come la presenza, nel nuovo governo, di un Ministero dello Sport faccia ben sperare, ma ha soprattutto rivendicato l'importanza dello sport per una crescita

Riproduzione autorizzata Licenza Promopress ad uso esclusivo del destinatario Vietato qualsiasi altro uso

sana e come migliore alternativa ad altre modalità di intrattenimento quali smartphone e televisione. Uno sport non solo di vertice e agonistico, ma uno sport di base per tutti che impegni i ragazzini e li faccia uscire di casa, per vivere esperienze fisiche e di gruppo.

Premiati anche: i sindaci di Maranello, Ventasso e Sestola per il sostegno di queste amministrazioni alle esperienze cinquantenarie degli sci club Maranello (distintivo al merito d'oro e gonfalone società per il 50esimo anno di affiliazione) , Cerreto (distintivo al merito d'oro e gonfalone società per il 50esimo anno di affiliazione) e Sestola (pergamena alla società 2021 i fedelissimi e 75esimo anniversario di affiliazione alla FISI) , e tre atleti esemplari: Andrea Morselli, classe 1933, per la sua passione e la sua energia che lo vede tuttora impegnato nella categoria Master di sci alpino, Elisabetta Vasina, campionessa nazionale di discesa dal 1979 al 1981, Anna Maria Ghiddi, giovanissima campionessa mondiale di ski roller convocata alla nazionale.

Sono poi salite sul palco le quattro squadre degli atleti del Comitato: la squadra di Sci Alpino, quella dello Sci di Fondo, quella dello Snow Board e quella dello Sci d'erba, ognuna accompagnata dai rispettivi allenatori e responsabili della preparazione atletica.

Infine si è passati alle premiazioni vere e proprie a partire dalla categoria Master di sci alpino, seguita dal gruppo degli atleti delle sci d'erba, poi da quello dello snow boad, quelli del fondo e dei ragazzi e allievi dello sci alpino. Per ognuna di queste sono stati premiati i primi 5 classificati della stagione. Ultimi, ma non per importanza, ad essere premiati, i giovanissimi atleti delle categorie Baby e Cuccioli del fondo e delle sci alpino. Il loro entusiasmo e positività è il miglior biglietto da visita per la prossima stagione ormai alle porte.

Riproduzione autorizzata Licenza Promopress ad uso esclusivo del destinatario Vietato qualsiasi altro uso

02/11/2022

advtraining.it

Argomento: SkiPass

EAV: € 272
Utenti unici: 40.433

https://www.advtraining.it/news/79789-oltre-35-000-presenze-per-skipass-2022

# Oltre 35.000 presenze per Skipass 2022



Si è chiusa la 28esima edizione di Skipass, il salone del turismo e degli sport invernali. Oltre 35mila presenze complessive e 180 espositori. Anche quest'anno la kermesse modenese ha catalizzato l'attenzione di appassionati e addetti ai lavori. Si sono ritrovati a Skipass la FISI con i suoi atleti, il Pool Sci Italia con i suoi marchi e le località turistiche italiane più importanti. È stato l'anno del ritorno a Skipass di Alberto Tomba, presente al taglio del nastro come testimonial dell'Appennino dell'Emilia-Romagna. «Siamo soddisfatti di come è andata la fiera», dice Marco Momoli, direttore di Modenafiere. «Abbiamo avuto un pubblico di qualità, persone interessate ai contenuti che abbiamo offerto. Appassionati che sono venuti a Skipass per acquistare e perché interessati a tutto quello che la montagna ha da offrire». E prosegue: «avendo rinunciato ad allestire l'area esterna per problemi legati ai costi dell'energia, chi è venuto aveva obiettivi mirati sugli stand». «Ci tengo - conclude Momoli - a ringraziare i nostri partner principali, in particolare FISI, la Federazione Italiana Sport Invernali, e poi il Pool Sci Italia e anche Bper. Un doveroso ringraziamento anche a tutto lo staff di ModenaFiere che come sempre ha dato il massimo». La FISI come ogni anno ha animato il padiglione A con le sue attività e i suoi atleti. Ha portato a Modena i top dei propri campioni, atleti che hanno vinto medaglie olimpiche, mondiali, coppe del mondo: da Sofia Goggia e Federica Brignone, da Daniele Bagozza a Michela Moioli, passando da Omar Visintin, Caroline Pichler, Giovanni Franzoni, Filippo Della Vite e Laura Pirovano, Stefano Gross, Alex Vinatzer e tantissimi altri. L'evento che più di tutti ha coinvolto pubblico e addetti ai lavori è stato la consegna del Premio Atleta dell'Anno FISI 2022, vinto a pari merito da Sofia Goggia e Federica Brignone. «Ancora una volta Skipass ha dato il lancio alla nuova stagione invernale - ha detto il presidente della Fisi, Flavio Roda - e come sempre sono state giornate intense, fatte

Riproduzione autorizzata Licenza Promopress ad uso esclusivo del destinatario Vietato qualsiasi altro uso

di tanti incontri caratterizzati da una passerella ininterrotta di atleti di alto livello. Ora gli atleti si concentreranno sulle gare nelle quali cercheranno di dare il meglio di sé stessi, per la loro personale carriera e per arricchire la bacheca della Federazione. Ringrazio la Fiera di Modena per la consueta accoglienza festosa e il pubblico che, in queste giornate, ha voluto rendere omaggio alle nostre squadre». Molto apprezzato dal pubblico, il Villaggio del Pool Sci Italia, dove i marchi hanno esposto le loro novità 2021/2022, è stato una delle zone più frequentate della fiera. Skipass è stata anche l'occasione per presentare il nuovo Prove Libere Tour edizione 2022/2023. «Skipass è storicamente il momento di inaugurazione ufficiale della stagione invernale», dice Corrado Macciò, presidente di Pool Sci Italia. «Siamo contenti di aver presenziato con la quasi totalità dei nostri marchi consorziati e di aver potuto incontrare tanti appassionati a cui presentare le novità della stagione e le tappe del nostro nuovo Prove Libere Tour». Un importante presenza quest'anno per le aree turistiche italiane: Emilia-Romagna, Toscana, Piemonte, Trentino, Valle d'Aosta, Montagne di Lombardia, e le due new entry, Lazio e Calabria. Tante le attività che hanno organizzato per il pubblico, dagli show cooking ai dj set, passando per presentazioni e giochi. Importanti risultati anche per la giornata dedicata al B2B, lo Skipass Matching Day, che ha permesso agli operatori turistici presenti in fiera di incontrare buyer italiani ed europei. «Le destinazioni montane italiane mantengono intatto il proprio livello attrattivo», dice Massimo Feruzzi, responsabile di Skipass Panorama Turismo, l'Osservatorio Italiano del Turismo Montano. «Gli stessi operatori presenti in fiera confermano il ritorno dei gruppi dal mercato nazionale. Si palesa altresì un 'robusto' avvio di stagione, col previsto sold out per le festività di Natale e Capodanno e per Carnevale. Il sentiment del mercato è in sostanza positivo, con la sola incognita del caro energia e dell'incremento delle materie prime che, oltre a costringere gli operatori ad un aumento generalizzato dei prezzi, porterà ad una minore marginalità per le aziende della filiera». Numeri importanti anche per i negozi: tanti appassionati si sono presentati a Skipass proprio per acquistare abbigliamento e attrezzatura dei migliori brand a prezzi speciali, come avviene da anni a Skipass.

Riproduzione autorizzata Licenza Promopress ad uso esclusivo del destinatario Vietato qualsiasi altro uso

02/11/2022

ilrestodelcarlino.it

Argomento: SkiPass

EAV: € 1.203
Utenti unici: 388.967

https://www.ilrestodelcarlino.it/modena/cronaca/skipass-regge-lurto-oltre-35mila-presenze-pochi-disagi-1.8240879

# Skipass regge l’urto: "Oltre 35mila presenze, pochi disagi"



Il direttore Momoli soddisfatto per la riuscita dell’evento: "Chi doveva venire è venuto, magari ha fatto il giro un po’ più lungo"

Tutti a pensare: ‘Chissà che danno per Skipass il rave party di Halloween’. E invece a sorpresa il direttore generale di ModenaFiera Marco Momoli smentisce: "La manifestazione non ha avuto ricadute negative. Chi doveva venire è venuto, al massimo avrà fatto il giro un po’ più lungo per la chiusura del cavalcavia, ma le previsioni dei flussi sono state centrate. Ho anche girato tra gli stand e tutti hanno avuto la stessa percezione". Momoli a questo proposito elogia "la gestione che è stata fatta dell’emergenza da parte di prefettura e questura, l’impatto sulla Fiera è stato minimo".

Anche il blocco delle uscite modenesi dell’autostrada non ha inciso: "A me che siano state chiuse non risulta". Probabilmente perché i varchi di Modena nord, Modena sud e Campogalliano sono stati preclusi solo nelle prime ore del mattino di domenica per impedire nuovi afflussi al rave, ma poi sono stati riaperti qualche ora dopo. "Il bilancio è soddisfacente", chiosa in conclusione Momoli, che fa notare come l’aspetto interessante di questa edizione del salone degli sport invernali che si è chiusa ieri è stata che "sono venute soprattutto persone interessate agli articoli venduti in fiera che agli eventi, dato che avendo rinunciato ad allestire l’area esterna per problemi legati ai costi dell’energia", i visitatori avevano obiettivi mirati sugli stand: "È vero che erano stato organizzate comunque attività all’interno dei padiglioni, ma niente di paragonabile alle grandi attrazioni degli anni scorsi, per cui chi è entrato lo ha fatto fondamentalmente per acquistare e apprezzare l’offerta commerciale proposta".

Anche il meteo fin troppo soleggiato e con alte temperature poteva costituire una barriera psicologica per chi si aspetta un’atmosfera a base di piumini da cime innevate e vin brulè: "Mah, difficile dire se qualcuno ha deciso mete alternative più

Riproduzione autorizzata Licenza Promopress ad uso esclusivo del destinatario Vietato qualsiasi altro uso

in sintonia con il clima, di certo però tanti appassionati si sono presentati a Skipass proprio per acquistare abbigliamento e attrezzatura dei migliori brand a prezzi speciali. D’altronde se avesse piovuto ci saremmo lamentati per quello... Alla fine il bel tempo credo aiuti sempre i grandi eventi".

Il bilancio del Salone è di oltre 35mila presenze e 180 espositori. L’evento che più di tutti ha coinvolto pubblico e addetti ai lavori è stato la consegna del Premio Atleta dell’Anno Fisi 2022. Molto apprezzato dal pubblico il Villaggio del Pool Sci Italia, dove i marchi hanno esposto le loro novità.

Riproduzione autorizzata Licenza Promopress ad uso esclusivo del destinatario Vietato qualsiasi altro uso

02/11/2022

laragione.eu

Argomento: SkiPass

EAV: € 175
Utenti unici: 25.433

https://laragione.eu/life/sport/goggia-brignone-amiche-mai-super-sempre/

# Goggia-Brignone amiche mai, super sempre



Sofia Goggia e Federica Brignone si sono aggiudicate a pari merito l' ambito riconoscimento " Atleta dell'anno Fisi 2022", destinato a chi si è distinto maggiormente nella passata stagione e consegnato a Modena in occasione di Skipass, la fiera del mondo della neve. Riconoscimento dovuto ma anche curioso, considerata la grande rivalità fra le campionesse e i durissimi botta e risposta fra le due, culminati persino con l' intervento scomposto della madre della Brignone che aveva definito l' infortunio della Goggia – a soli 23 giorni dalle Olimpiadi di Pechino – «un' esagerazione e un modo per attirare l' attenzione». Parole quantomeno incaute, mentre la bergamasca faceva la storia con l' argento vinto nonostante le precarie condizioni fisiche.

Uno scherzo del destino o davvero un premio in grado di smorzare (spegnere ci sembra troppo) vecchi malumori: «Speriamo sia così, me lo auguro» ha commentato Sofia Goggia. «Il nostro sport è già parecchio stressante di suo, non ha bisogno di ulteriori sterili polemiche». Per Federica Brignone, incontrata da "La Ragione" a Modena poco dopo la compagna-rivale, sarebbero stati i media a pompare la situazione: «Noi la pace ce l' abbiamo sempre, semplicemente siamo due persone e due atlete molto diverse. Questo non vuol dire che siamo amiche, però sinceramente tra di noi c'è molto rispetto. Siamo due grandi atlete e questo non cambia». Sofia e Federica resteranno lontane, su questo non nutriamo grandi dubbi: troppo diverse, troppo forti, con i rispettivi team e punti di riferimento.

Per Federica Brignone il premio è un orgoglio: «Già due anni fa non avevamo festeggiato le vittorie a causa del Covid, quest'anno invece ho potuto ricevere di persona oltre alla Coppa del Mondo anche questo riconoscimento». Per Sofia Goggia è stata una «naturale conseguenza di quella che è stata la bontà dei risultati ottenuti nella scorsa stagione, ma forse anche un omaggio a quelle passate».

Riproduzione autorizzata Licenza Promopress ad uso esclusivo del destinatario Vietato qualsiasi altro uso

Buone notizie, intanto, dopo le gare cancellate a Cortina e Cervinia a causa delle alte temperature: finalmente parte la Coppa del Mondo. «Un problema di cui dobbiamo tenere conto e che non possiamo fingere di non vedere. L' impatto ambientale e i relativi rischi sono un tema molto importante per noi» ha sottolineato il presidente di Fondazione Cortina, Stefano Longo, in occasione di Skipass. Il progressivo innalzamento delle temperature, del resto, è una minaccia enorme per le stazioni sciistiche non di alta quota.

«È stato un peccato saltare l' opening a Cervinia» ha dichiarato Sofia Goggia. «Sarebbe stata una novità importante nel nostro calendario da discesiste. Ero già in mentalità gara e queste cancellazioni hanno provocato un po' di disorientamento, ma non demordiamo. Cominceremo con gli appuntamenti classici di Coppa del Mondo». Dello stesso pensiero anche Federica Brignone, che ha aggiunto: «Smarrisce un po' partire con l' aspettativa di iniziare la stagione e invece dover rompere il ghiaccio a Chillington anziché a Cervinia. Mi è dispiaciuto anche per l' impegno che ci aveva messo tutta l' organizzazione italiana. Comunque sia, ogni anno dalla prima gara si riparte da zero, ti rimetti in gioco e non sai come andrà». Concetto importante e garanzia di continuità per una sciatrice che alle Olimpiadi di Pechino ha conquistato l' argento nello slalom gigante e il bronzo in combinata e che a fine stagione ha vinto la Coppa del Mondo in supergigante (per un totale di venti vittorie in Coppa, record di ogni epoca fra le atlete azzurre).

di Claudia Burgio

Riproduzione autorizzata Licenza Promopress ad uso esclusivo del destinatario Vietato qualsiasi altro uso

02/11/2022

crisalidepress.it

Argomento: SkiPass

EAV: € 453
Utenti unici: 92.433

https://www.crisalidepress.it/snowit-a-skipass-turismo-e-sport-invernali-con-trenord/

# SNOWIT A SKIPASS: TURISMO E SPORT INVERNALI CON TRENORD




Snowit, la prima piattaforma digitale che aggrega tutti i servizi legati agli sport invernali e alla montagna, fa tappa a Modena per partecipare a Skipass, la principale fiera dedicata agli sport invernali e vero punto di riferimento per gli appassionati di montagna, ma anche per il mondo b-to-b, con tutti gli operatori del settore presenti. Dal 29 ottobre al 1 novembre Snowit sarà in fiera al fianco di Trenord, l'azienda ferroviaria lombarda, con uno stand condiviso di oltre 40 mq. Nel corso della fiera modenese saranno presentati, insieme a Trenord, i "Treni della Neve" verso le destinazioni lombarde di Aprica e Valmalenco, attivi già da questa imminente stagione, così come due promozioni firmate Snowit: l'acquisto a prezzo scontato della Snowitcard, una card su cui caricare lo skipass acquistato online e compatibile, grazie all'integrazione diretta con i sistemi Axess e Skidata, con gli impianti di risalita delle principali località sciistiche; e dei pacchetti SnowitGo con tariffa promozionale: si tratta di pacchetti di viaggi di gruppo sulla neve comprensivi di hotel, skipass, assicurazione, trasporto e personalizzabili con una moltitudine di servizi ed esperienze, come lezioni di sci e snowboard, noleggio attrezzatura, cene e pranzi in baita. L'articolo SNOWIT A SKIPASS: TURISMO E SPORT INVERNALI CON TRENORD proviene da Chi è Chi Online.

Riproduzione autorizzata Licenza Promopress ad uso esclusivo del destinatario Vietato qualsiasi altro uso

02/11/2022

QUOTIDIANO.NET

EAV: € 1.359
Utenti unici: 621.233

Argomento: SkiPass

https://www.quotidiano.net/sport/altri%20sport/mondiali-di-sci-val-gardena-2029-1.8242955

# La Val Gardena crede nei Mondiali 2029: "Siamo culla dello sci"

Bologna, 2 novembre 2022 - La Val Gardena sogna i Mondiali di sci del 2029. La vallata del Trentino Alto Adige ha formalizzato la propria candidatura rilanciandola nei giorni scorsi durante la rassegna Skipass a Modena, approfittando anche della presenza del presidente federale Flavio Roda. In passato si è tenuta solo una edizione dei mondiali in Gardena e risale al 1970, una organizzazione che permise poi di rilanciare in grande stile la vallata anche in termini di turismo sciistico. Senoner: “Siamo la culla dello sci” L’assegnazione sarà tra un anno e mezzo nel 2024 e la Val Gardena potrebbe tornare ad ospitare la rassegna iridata 59 anni dopo l’ultima, di fatto un evento storico. Ci crede il comitato organizzatore guidato da Rainer Senoner: “Nel 1970 fu un edizione epica dei Mondiali e ora vogliamo riportarli in una delle culle dello sci alpino - le sue parole - Da oltre 50 anni ospitiamo la Coppa del Mondo e siamo pronti per questo evento, la passione della nostra valle per lo sci è immenso”. C’è ancora un anno e mezzo per lavorare e convincere la Fis, nel frattempo la Gardena si impegna con due promotori di eccezione, il prodotto locale Alex Vinatzer, tra i migliori al mondo in slalom, e il gigantismo Luca De Alipradini, entrambi a Skipass a sostegno della candidatura. Non solo, a dicembre ci sarà il tradizionale appuntamento sulla Saslong con super g e discesa, un altro evento speciale per la valle che avrà la 99esima e la 100esima gara di Coppa del Mondo nella località. Leggi anche - Sci, Goggia e Brignone atlete Fisi dell'anno

Riproduzione autorizzata Licenza Promopress ad uso esclusivo del destinatario Vietato qualsiasi altro uso

02/11/2022

ilsannioquotidiano.it

Argomento: SkiPass

EAV: € 200
Utenti unici: 29.533

https://www.ilsannioquotidiano.it/2022/11/02/sci-goggia-nostro-sport-gia-parecchio-stressante-non-servono-ulteriori-polemiche/

# Sci: Goggia, 'nostro sport già parecchio stressante, non servono ulteriori polemiche'

Roma, 2 nov. – (Adnkronos) – Sofia Goggia e Federica Brignone si sono aggiudicate a pari merito l'ambito riconoscimento 'Atleta dell'anno Fisi 2022', destinato a chi si è distinto maggiormente nella passata stagione e consegnato a Modena in occasione di Skipass, la fiera del mondo della neve. Riconoscimento dovuto ma anche curioso, considerata la grande rivalità fra le campionesse e i durissimi botta e risposta fra le due, culminati persino con l'intervento scomposto della madre della Brignone che aveva definito l'infortunio della Goggia – a soli 23 giorni dalle Olimpiadi di Pechino – "un'esagerazione e un modo per attirare l'attenzione". Parole quantomeno incaute, mentre la bergamasca faceva la storia con l'argento vinto nonostante le precarie condizioni fisiche. Uno scherzo del destino o davvero un premio in grado di smorzare (spegnere ci sembra troppo) vecchi malumori: "Speriamo sia così, me lo auguro" ha commentato Sofia Goggia ai microfoni de La Ragione. "Il nostro sport è già parecchio stressante di suo, non ha bisogno di ulteriori sterili polemiche". Per Brignone, incontrata dal quotidiano 'La Ragione' a Modena poco dopo la compagna-rivale, sarebbero stati i media a pompare la situazione: "Noi la pace ce l'abbiamo sempre, semplicemente siamo due persone e due atlete molto diverse. Questo non vuol dire che siamo amiche, però sinceramente tra di noi c'è molto rispetto. Siamo due grandi atlete e questo non cambia". Sofia e Federica resteranno lontane, su questo non nutriamo grandi dubbi: troppo diverse, troppo forti, con i rispettivi team e punti di riferimento. Per Federica Brignone il premio è un orgoglio: "Già due anni fa non avevamo festeggiato le vittorie a causa del Covid, quest'anno invece ho potuto ricevere di persona oltre alla Coppa del Mondo anche questo riconoscimento". Per Goggia è stata una "naturale conseguenza di quella che è stata la bontà dei risultati ottenuti nella scorsa stagione, ma forse anche un omaggio a quelle passate". Buone notizie, intanto, dopo le gare cancellate a Cortina e Cervinia a causa delle alte temperature: finalmente

Riproduzione autorizzata Licenza Promopress ad uso esclusivo del destinatario Vietato qualsiasi altro uso

parte la Coppa del Mondo. «Un problema di cui dobbiamo tenere conto e che non possiamo fingere di non vedere. L'impatto ambientale e i relativi rischi sono un tema molto importante per noi» ha sottolineato il presidente di Fondazione Cortina, Stefano Longo, in occasione di Skipass. Il progressivo innalzamento delle temperature, del resto, è una minaccia enorme per le stazioni sciistiche non di alta quota. "È stato un peccato saltare l'opening a Cervinia" ha dichiarato Goggia. "Sarebbe stata una novità importante nel nostro calendario da discesiste. Ero già in mentalità gara e queste cancellazioni hanno provocato un po' di disorientamento, ma non demordiamo. Cominceremo con gli appuntamenti classici di Coppa del Mondo". Dello stesso pensiero anche Brignone, che ha aggiunto: "Smarrisce un po' partire con l'aspettativa di iniziare la stagione e invece dover rompere il ghiaccio a Killington anziché a Cervinia. Mi è dispiaciuto anche per l'impegno che ci aveva messo tutta l'organizzazione italiana. Comunque sia, ogni anno dalla prima gara si riparte da zero, ti rimetti in gioco e non sai come andrà". Concetto importante e garanzia di continuità per una sciatrice che alle Olimpiadi di Pechino ha conquistato l'argento nello slalom gigante e il bronzo in combinata e che a fine stagione ha vinto la Coppa del Mondo in supergigante (per un totale di venti vittorie in Coppa, record di ogni epoca fra le atlete azzurre).

Riproduzione autorizzata Licenza Promopress ad uso esclusivo del destinatario Vietato qualsiasi altro uso

02/11/2022

tvsette.net

Argomento: SkiPass

EAV: € 783
Utenti unici: 142.367

https://www.tvsette.net/sci-goggia-nostro-sport-gia-parecchio-stressante-non-servono-ulteriori-polemiche/

# Sci: Goggia, 'nostro sport già parecchio stressante, non servono ulteriori polemiche'



Roma, 2 nov. – (Adnkronos) – Sofia Goggia e Federica Brignone si sono aggiudicate a pari merito l'ambito riconoscimento 'Atleta dell'anno Fisi 2022', destinato a chi si è distinto maggiormente nella passata stagione e consegnato a Modena in occasione di Skipass, la fiera del mondo della neve. Riconoscimento dovuto ma anche curioso, considerata la grande rivalità fra le campionesse e i durissimi botta e risposta fra le due, culminati persino con l'intervento scomposto della madre della Brignone che aveva definito l'infortunio della Goggia – a soli 23 giorni dalle Olimpiadi di Pechino – "un'esagerazione e un modo per attirare l'attenzione". Parole quantomeno incaute, mentre la bergamasca faceva la storia con l'argento vinto nonostante le precarie condizioni fisiche. Uno scherzo del destino o davvero un premio in grado di smorzare (spegnere ci sembra troppo) vecchi malumori: "Speriamo sia così, me lo auguro" ha commentato Sofia Goggia ai microfoni de La Ragione. "Il nostro sport è già parecchio stressante di suo, non ha bisogno di ulteriori sterili polemiche". Per Brignone, incontrata dal quotidiano 'La Ragione' a Modena poco dopo la compagna-rivale, sarebbero stati i media a pompare la situazione: "Noi la pace ce l'abbiamo sempre, semplicemente siamo due persone e due atlete molto diverse. Questo non vuol dire che siamo amiche, però sinceramente tra di noi c'è molto rispetto. Siamo due grandi atlete e questo non cambia". Sofia e Federica resteranno lontane, su questo non nutriamo grandi dubbi: troppo diverse, troppo forti, con i rispettivi team e punti di riferimento. Per Federica Brignone il premio è un orgoglio: "Già due anni fa non avevamo festeggiato le vittorie a causa del Covid, quest'anno invece ho potuto ricevere di persona oltre alla Coppa del Mondo anche questo riconoscimento". Per Goggia è stata una "naturale

Riproduzione autorizzata Licenza Promopress ad uso esclusivo del destinatario Vietato qualsiasi altro uso

conseguenza di quella che è stata la bontà dei risultati ottenuti nella scorsa stagione, ma forse anche un omaggio a quelle passate". Buone notizie, intanto, dopo le gare cancellate a Cortina e Cervinia a causa delle alte temperature: finalmente parte la Coppa del Mondo. «Un problema di cui dobbiamo tenere conto e che non possiamo fingere di non vedere. L'impatto ambientale e i relativi rischi sono un tema molto importante per noi» ha sottolineato il presidente di Fondazione Cortina, Stefano Longo, in occasione di Skipass. Il progressivo innalzamento delle temperature, del resto, è una minaccia enorme per le stazioni sciistiche non di alta quota. "È stato un peccato saltare l'opening a Cervinia" ha dichiarato Goggia. "Sarebbe stata una novità importante nel nostro calendario da discesiste. Ero già in mentalità gara e queste cancellazioni hanno provocato un po' di disorientamento, ma non demordiamo. Cominceremo con gli appuntamenti classici di Coppa del Mondo". Dello stesso pensiero anche Brignone, che ha aggiunto: "Smarrisce un po' partire con l'aspettativa di iniziare la stagione e invece dover rompere il ghiaccio a Killington anziché a Cervinia. Mi è dispiaciuto anche per l'impegno che ci aveva messo tutta l'organizzazione italiana. Comunque sia, ogni anno dalla prima gara si riparte da zero, ti rimetti in gioco e non sai come andrà". Concetto importante e garanzia di continuità per una sciatrice che alle Olimpiadi di Pechino ha conquistato l'argento nello slalom gigante e il bronzo in combinata e che a fine stagione ha vinto la Coppa del Mondo in supergigante (per un totale di venti vittorie in Coppa, record di ogni epoca fra le atlete azzurre).

Riproduzione autorizzata Licenza Promopress ad uso esclusivo del destinatario Vietato qualsiasi altro uso

02/11/2022

lasicilia.it

Argomento: SkiPass

EAV: € 1.893
Utenti unici: 984.300

https://www.lasicilia.it/ultimiaggiornamenti/news/sci-goggia-nostro-sport-gia-parecchio-stressante-non-servono-ulteriori-polemiche--1944712/

# Sci: Goggia, 'nostro sport già parecchio stressante, non servono ulteriori polemiche'

Roma, 2 nov. - Sofia Goggia e Federica Brignone si sono aggiudicate a pari merito l'ambito riconoscimento 'Atleta dell'anno Fisi 2022', destinato a chi si è distinto maggiormente nella passata stagione e consegnato a Modena in occasione di Skipass, la fiera del mondo della neve. Riconoscimento dovuto ma anche curioso, considerata la grande rivalità fra le campionesse e i durissimi botta e risposta fra le due, culminati persino con l'intervento scomposto della madre della Brignone che aveva definito l'infortunio della Goggia – a soli 23 giorni dalle Olimpiadi di Pechino – "un'esagerazione e un modo per attirare l'attenzione". Parole quantomeno incaute, mentre la bergamasca faceva la storia con l'argento vinto nonostante le precarie condizioni fisiche. Uno scherzo del destino o davvero un premio in grado di smorzare (spegnere ci sembra troppo) vecchi malumori: "Speriamo sia così, me lo auguro" ha commentato Sofia Goggia ai microfoni de La Ragione. "Il nostro sport è già parecchio stressante di suo, non ha bisogno di ulteriori sterili polemiche". Per Brignone, incontrata dal quotidiano 'La Ragione' a Modena poco dopo la compagna-rivale, sarebbero stati i media a pompare la situazione: "Noi la pace ce l'abbiamo sempre, semplicemente siamo due persone e due atlete molto diverse. Questo non vuol dire che siamo amiche, però sinceramente tra di noi c'è molto rispetto. Siamo due grandi atlete e questo non cambia". Sofia e Federica resteranno lontane, su questo non nutriamo grandi dubbi: troppo diverse, troppo forti, con i rispettivi team e punti di riferimento. Per Federica Brignone il premio è un orgoglio: "Già due anni fa non avevamo festeggiato le vittorie a causa del Covid, quest'anno invece ho potuto ricevere di persona oltre alla Coppa del Mondo anche questo riconoscimento". Per Goggia è stata una "naturale conseguenza di quella che è stata la bontà dei risultati ottenuti nella scorsa stagione, ma forse anche un omaggio a quelle passate". Buone notizie, intanto, dopo

Riproduzione autorizzata Licenza Promopress ad uso esclusivo del destinatario Vietato qualsiasi altro uso

le gare cancellate a Cortina e Cervinia a causa delle alte temperature: finalmente parte la Coppa del Mondo. «Un problema di cui dobbiamo tenere conto e che non possiamo fingere di non vedere. L'impatto ambientale e i relativi rischi sono un tema molto importante per noi» ha sottolineato il presidente di Fondazione Cortina, Stefano Longo, in occasione di Skipass. Il progressivo innalzamento delle temperature, del resto, è una minaccia enorme per le stazioni sciistiche non di alta quota. "È stato un peccato saltare l'opening a Cervinia" ha dichiarato Goggia. "Sarebbe stata una novità importante nel nostro calendario da discesiste. Ero già in mentalità gara e queste cancellazioni hanno provocato un po' di disorientamento, ma non demordiamo. Cominceremo con gli appuntamenti classici di Coppa del Mondo". Dello stesso pensiero anche Brignone, che ha aggiunto: "Smarrisce un po' partire con l'aspettativa di iniziare la stagione e invece dover rompere il ghiaccio a Killington anziché a Cervinia. Mi è dispiaciuto anche per l'impegno che ci aveva messo tutta l'organizzazione italiana. Comunque sia, ogni anno dalla prima gara si riparte da zero, ti rimetti in gioco e non sai come andrà". Concetto importante e garanzia di continuità per una sciatrice che alle Olimpiadi di Pechino ha conquistato l'argento nello slalom gigante e il bronzo in combinata e che a fine stagione ha vinto la Coppa del Mondo in supergigante (per un totale di venti vittorie in Coppa, record di ogni epoca fra le atlete azzurre).

Riproduzione autorizzata Licenza Promopress ad uso esclusivo del destinatario Vietato qualsiasi altro uso

02/11/2022

Libero Quotidiano.it

EAV: € 1.507
Utenti unici: 587.667

Argomento: SkiPass

https://www.liberoquotidiano.it/news/adnkronos/33705717/sci-goggia-nostro-sport-gia-parecchio-stressante-non-servono-ulteriori-polemiche-.html

# Sci: Goggia, 'nostro sport già parecchio stressante, non servono ulteriori polemiche'

Roma, 2 nov. - (Adnkronos) - Sofia Goggia e Federica Brignone si sono aggiudicate a pari merito l'ambito riconoscimento 'Atleta dell'anno Fisi 2022', destinato a chi si è distinto maggiormente nella passata stagione e consegnato a Modena in occasione di Skipass, la fiera del mondo della neve. Riconoscimento dovuto ma anche curioso, considerata la grande rivalità fra le campionesse e i durissimi botta e risposta fra le due, culminati persino con l'intervento scomposto della madre della Brignone che aveva definito l'infortunio della Goggia – a soli 23 giorni dalle Olimpiadi di Pechino – "un'esagerazione e un modo per attirare l'attenzione". Parole quantomeno incaute, mentre la bergamasca faceva la storia con l'argento vinto nonostante le precarie condizioni fisiche. Uno scherzo del destino o davvero un premio in grado di smorzare (spegnere ci sembra troppo) vecchi malumori: "Speriamo sia così, me lo auguro" ha commentato Sofia Goggia ai microfoni de La Ragione. "Il nostro sport è già parecchio stressante di suo, non ha bisogno di ulteriori sterili polemiche". Per Brignone, incontrata dal quotidiano 'La Ragione' a Modena poco dopo la compagna-rivale, sarebbero stati i media a pompare la situazione: "Noi la pace ce l'abbiamo sempre, semplicemente siamo due persone e due atlete molto diverse. Questo non vuol dire che siamo amiche, però sinceramente tra di noi c'è molto rispetto. Siamo due grandi atlete e questo non cambia". Sofia e Federica resteranno lontane, su questo non nutriamo grandi dubbi: troppo diverse, troppo forti, con i rispettivi team e punti di riferimento. Per Federica Brignone il premio è un orgoglio: "Già due anni fa non avevamo festeggiato le vittorie a causa del Covid, quest'anno invece ho potuto ricevere di persona oltre alla Coppa del Mondo anche questo riconoscimento". Per Goggia è stata una "naturale conseguenza di quella che è stata la bontà dei risultati ottenuti nella scorsa stagione, ma forse anche un omaggio a quelle passate". Buone

Riproduzione autorizzata Licenza Promopress ad uso esclusivo del destinatario Vietato qualsiasi altro uso

notizie, intanto, dopo le gare cancellate a Cortina e Cervinia a causa delle alte temperature: finalmente parte la Coppa del Mondo. «Un problema di cui dobbiamo tenere conto e che non possiamo fingere di non vedere. L'impatto ambientale e i relativi rischi sono un tema molto importante per noi» ha sottolineato il presidente di Fondazione Cortina, Stefano Longo, in occasione di Skipass. Il progressivo innalzamento delle temperature, del resto, è una minaccia enorme per le stazioni sciistiche non di alta quota. "È stato un peccato saltare l'opening a Cervinia" ha dichiarato Goggia. "Sarebbe stata una novità importante nel nostro calendario da discesiste. Ero già in mentalità gara e queste cancellazioni hanno provocato un po' di disorientamento, ma non demordiamo. Cominceremo con gli appuntamenti classici di Coppa del Mondo". Dello stesso pensiero anche Brignone, che ha aggiunto: "Smarrisce un po' partire con l'aspettativa di iniziare la stagione e invece dover rompere il ghiaccio a Killington anziché a Cervinia. Mi è dispiaciuto anche per l'impegno che ci aveva messo tutta l'organizzazione italiana. Comunque sia, ogni anno dalla prima gara si riparte da zero, ti rimetti in gioco e non sai come andrà". Concetto importante e garanzia di continuità per una sciatrice che alle Olimpiadi di Pechino ha conquistato l'argento nello slalom gigante e il bronzo in combinata e che a fine stagione ha vinto la Coppa del Mondo in supergigante (per un totale di venti vittorie in Coppa, record di ogni epoca fra le atlete azzurre).

Riproduzione autorizzata Licenza Promopress ad uso esclusivo del destinatario Vietato qualsiasi altro uso

**02/11/2022**

notizie.it

**Argomento: SkiPass**

EAV: € 300
Utenti unici: 156.000

https://www.notizie.it/brignone-e-goggia-premiate-atlete-fisi-2022-a-skipass-di-modena/

# Brignone e Goggia premiate “atlete Fisi 2022” a Skipass di Modena

Photogallery - Video




Riproduzione autorizzata Licenza Promopress ad uso esclusivo del destinatario Vietato qualsiasi altro uso

https://www.notizie.it/sci-goggia-nostro-sport-gi-parecchio-stressante-non-servono-ulteriori-polemiche/

# Sci: Goggia, 'nostro sport già parecchio stressante, non servono ulteriori polemiche'




Roma, 2 nov. – (Adnkronos) – Sofia Goggia e Federica Brignone si sono aggiudicate a pari merito l'ambito riconoscimento 'Atleta dell'anno Fisi 2022', destinato a chi si è distinto maggiormente nella passata stagione e consegnato a Modena in occasione di Skipass, la fiera del mondo della neve.

Riconoscimento dovuto ma anche curioso, considerata la grande rivalità fra le campionesse e i durissimi botta e risposta fra le due, culminati persino con l'intervento scomposto della madre della Brignone che aveva definito l'infortunio della Goggia – a soli 23 giorni dalle Olimpiadi di Pechino – "un'esagerazione e un modo per attirare l'attenzione". Parole quantomeno incaute, mentre la bergamasca faceva la storia con l'argento vinto nonostante le precarie condizioni fisiche.

Uno scherzo del destino o davvero un premio in grado di smorzare (spegnere ci sembra troppo) vecchi malumori: "Speriamo sia così, me lo auguro" ha commentato Sofia Goggia ai microfoni de La Ragione.

"Il nostro sport è già parecchio stressante di suo, non ha bisogno di ulteriori sterili polemiche". Per Brignone, incontrata dal quotidiano 'La Ragione' a Modena poco dopo la compagna-rivale, sarebbero stati i media a pompare la situazione: "Noi la pace ce l'abbiamo sempre, semplicemente siamo due persone e due atlete molto diverse. Questo non vuol dire che siamo amiche, però sinceramente tra di noi c'è molto rispetto. Siamo due grandi atlete e questo non cambia".

Sofia e Federica resteranno lontane, su questo non nutriamo grandi dubbi: troppo diverse, troppo forti, con i rispettivi team e punti di riferimento.

Per Federica Brignone il premio è un orgoglio: "Già due anni fa non avevamo festeggiato le vittorie a causa del Covid, quest'anno invece ho potuto ricevere di

Riproduzione autorizzata Licenza Promopress ad uso esclusivo del destinatario Vietato qualsiasi altro uso

persona oltre alla Coppa del Mondo anche questo riconoscimento". Per Goggia è stata una "naturale conseguenza di quella che è stata la bontà dei risultati ottenuti nella scorsa stagione, ma forse anche un omaggio a quelle passate".

Buone notizie, intanto, dopo le gare cancellate a Cortina e Cervinia a causa delle alte temperature: finalmente parte la Coppa del Mondo. «Un problema di cui dobbiamo tenere conto e che non possiamo fingere di non vedere. L'impatto ambientale e i relativi rischi sono un tema molto importante per noi» ha sottolineato il presidente di Fondazione Cortina, Stefano Longo, in occasione di Skipass. Il progressivo innalzamento delle temperature, del resto, è una minaccia enorme per le stazioni sciistiche non di alta quota.

"È stato un peccato saltare l'opening a Cervinia" ha dichiarato Goggia. "Sarebbe stata una novità importante nel nostro calendario da discesiste. Ero già in mentalità gara e queste cancellazioni hanno provocato un po' di disorientamento, ma non demordiamo. Cominceremo con gli appuntamenti classici di Coppa del Mondo". Dello stesso pensiero anche Brignone, che ha aggiunto: "Smarrisce un po' partire con l'aspettativa di iniziare la stagione e invece dover rompere il ghiaccio a Killington anziché a Cervinia. Mi è dispiaciuto anche per l'impegno che ci aveva messo tutta l'organizzazione italiana. Comunque sia, ogni anno dalla prima gara si riparte da zero, ti rimetti in gioco e non sai come andrà".

Concetto importante e garanzia di continuità per una sciatrice che alle Olimpiadi di Pechino ha conquistato l'argento nello slalom gigante e il bronzo in combinata e che a fine stagione ha vinto la Coppa del Mondo in supergigante (per un totale di venti vittorie in Coppa, record di ogni epoca fra le atlete azzurre).

Riproduzione autorizzata Licenza Promopress ad uso esclusivo del destinatario Vietato qualsiasi altro uso

https://www.ilmessaggero.it/ultimissime_adn/sci_goggia_nostro_sport_gia_parecchio_stressante_non_servono_ulteriori_polemiche-20221102114215.html

# Sci: Goggia, 'nostro sport già parecchio stressante, non servono ulteriori polemiche'



Roma, 2 nov. - (Adnkronos) - Sofia Goggia e Federica Brignone si sono aggiudicate a pari merito l ambito riconoscimento 'Atleta dell anno Fisi 2022', destinato a chi si è distinto maggiormente nella passata stagione e consegnato a Modena in occasione di Skipass, la fiera del mondo della neve. Riconoscimento dovuto ma anche curioso, considerata la grande rivalità fra le campionesse e i durissimi botta e risposta fra le due, culminati persino con l intervento scomposto della madre della Brignone che aveva definito l infortunio della Goggia a soli 23 giorni dalle Olimpiadi di Pechino "un esagerazione e un modo per attirare l attenzione". Parole quantomeno incaute, mentre la bergamasca faceva la storia con l argento vinto nonostante le precarie condizioni fisiche.

Uno scherzo del destino o davvero un premio in grado di smorzare (spegnere ci sembra troppo) vecchi malumori: "Speriamo sia così, me lo auguro" ha commentato Sofia Goggia ai microfoni de La Ragione. "Il nostro sport è già parecchio stressante di suo, non ha bisogno di ulteriori sterili polemiche". Per Brignone, incontrata dal quotidiano 'La Ragione' a Modena poco dopo la compagna-rivale, sarebbero stati i media a pompare la situazione: "Noi la pace ce l abbiamo sempre, semplicemente siamo due persone e due atlete molto diverse. Questo non vuol dire che siamo amiche, però sinceramente tra di noi c è molto rispetto. Siamo due grandi atlete e questo non cambia". Sofia e Federica resteranno lontane, su questo non nutriamo grandi dubbi: troppo diverse, troppo forti, con i rispettivi team e punti di riferimento. Per Federica Brignone il premio è un orgoglio: "Già due anni fa non avevamo festeggiato le vittorie a causa del Covid, quest anno invece ho potuto ricevere di persona oltre alla Coppa del Mondo anche questo riconoscimento". Per Goggia è stata una "naturale conseguenza di quella che è stata la bontà dei risultati ottenuti

Riproduzione autorizzata Licenza Promopress ad uso esclusivo del destinatario Vietato qualsiasi altro uso

nella scorsa stagione, ma forse anche un omaggio a quelle passate".
Buone notizie, intanto, dopo le gare cancellate a Cortina e Cervinia a causa delle alte temperature: finalmente parte la Coppa del Mondo. «Un problema di cui dobbiamo tenere conto e che non possiamo fingere di non vedere. L impatto ambientale e i relativi rischi sono un tema molto importante per noi» ha sottolineato il presidente di Fondazione Cortina, Stefano Longo, in occasione di Skipass. Il progressivo innalzamento delle temperature, del resto, è una minaccia enorme per le stazioni sciistiche non di alta quota.
"È stato un peccato saltare l opening a Cervinia" ha dichiarato Goggia. "Sarebbe stata una novità importante nel nostro calendario da discesiste. Ero già in mentalità gara e queste cancellazioni hanno provocato un po di disorientamento, ma non demordiamo. Cominceremo con gli appuntamenti classici di Coppa del Mondo". Dello stesso pensiero anche Brignone, che ha aggiunto: "Smarrisce un po partire con l aspettativa di iniziare la stagione e invece dover rompere il ghiaccio a Killington anziché a Cervinia. Mi è dispiaciuto anche per l impegno che ci aveva messo tutta l organizzazione italiana. Comunque sia, ogni anno dalla prima gara si riparte da zero, ti rimetti in gioco e non sai come andrà".
Concetto importante e garanzia di continuità per una sciatrice che alle Olimpiadi di Pechino ha conquistato l argento nello slalom gigante e il bronzo in combinata e che a fine stagione ha vinto la Coppa del Mondo in supergigante (per un totale di venti vittorie in Coppa, record di ogni epoca fra le atlete azzurre).

Riproduzione autorizzata Licenza Promopress ad uso esclusivo del destinatario Vietato qualsiasi altro uso

https://www.teleromagna24.it/nazionali/sci-goggia-nostro-sport-gia-parecchio-stressante-non-servono-ulteriori-polemiche/2022/11

# Sci: Goggia, 'nostro sport già parecchio stressante, non servono ulteriori polemiche'

Roma, 2 nov. - (Adnkronos) - Sofia Goggia e Federica Brignone si sono aggiudicate a pari merito l'ambito riconoscimento 'Atleta dell'anno Fisi 2022', destinato a chi si è distinto maggiormente nella passata stagione e consegnato a Modena in occasione di Skipass, la fiera del mondo della neve. Riconoscimento dovuto ma anche curioso, considerata la grande rivalità fra le campionesse e i durissimi botta e risposta fra le due, culminati persino con l'intervento scomposto della madre della Brignone che aveva definito l'infortunio della Goggia – a soli 23 giorni dalle Olimpiadi di Pechino – "un'esagerazione e un modo per attirare l'attenzione". Parole quantomeno incaute, mentre la bergamasca faceva la storia con l'argento vinto nonostante le precarie condizioni fisiche.

Uno scherzo del destino o davvero un premio in grado di smorzare (spegnere ci sembra troppo) vecchi malumori: "Speriamo sia così, me lo auguro" ha commentato Sofia Goggia ai microfoni de La Ragione. "Il nostro sport è già parecchio stressante di suo, non ha bisogno di ulteriori sterili polemiche". Per Brignone, incontrata dal quotidiano 'La Ragione' a Modena poco dopo la compagna-rivale, sarebbero stati i media a pompare la situazione: "Noi la pace ce l'abbiamo sempre, semplicemente siamo due persone e due atlete molto diverse. Questo non vuol dire che siamo amiche, però sinceramente tra di noi c'è molto rispetto. Siamo due grandi atlete e questo non cambia". Sofia e Federica resteranno lontane, su questo non nutriamo grandi dubbi: troppo diverse, troppo forti, con i rispettivi team e punti di riferimento. Per Federica Brignone il premio è un orgoglio: "Già due anni fa non avevamo festeggiato le vittorie a causa del Covid, quest'anno invece ho potuto ricevere di persona oltre alla Coppa del Mondo anche questo riconoscimento". Per Goggia è stata una "naturale conseguenza di quella che è stata la bontà dei risultati ottenuti nella scorsa stagione, ma forse anche un omaggio a quelle passate".

Buone notizie, intanto, dopo le gare cancellate a Cortina e Cervinia a causa delle alte temperature: finalmente parte la Coppa del Mondo. «Un problema di cui dobbiamo tenere conto e che non possiamo fingere di non vedere. L'impatto

Riproduzione autorizzata Licenza Promopress ad uso esclusivo del destinatario Vietato qualsiasi altro uso

ambientale e i relativi rischi sono un tema molto importante per noi» ha sottolineato il presidente di Fondazione Cortina, Stefano Longo, in occasione di Skipass. Il progressivo innalzamento delle temperature, del resto, è una minaccia enorme per le stazioni sciistiche non di alta quota.

"È stato un peccato saltare l'opening a Cervinia" ha dichiarato Goggia. "Sarebbe stata una novità importante nel nostro calendario da discesiste. Ero già in mentalità gara e queste cancellazioni hanno provocato un po' di disorientamento, ma non demordiamo. Cominceremo con gli appuntamenti classici di Coppa del Mondo". Dello stesso pensiero anche Brignone, che ha aggiunto: "Smarrisce un po' partire con l'aspettativa di iniziare la stagione e invece dover rompere il ghiaccio a Killington anziché a Cervinia. Mi è dispiaciuto anche per l'impegno che ci aveva messo tutta l'organizzazione italiana. Comunque sia, ogni anno dalla prima gara si riparte da zero, ti rimetti in gioco e non sai come andrà".

Concetto importante e garanzia di continuità per una sciatrice che alle Olimpiadi di Pechino ha conquistato l'argento nello slalom gigante e il bronzo in combinata e che a fine stagione ha vinto la Coppa del Mondo in supergigante (per un totale di venti vittorie in Coppa, record di ogni epoca fra le atlete azzurre).

Riproduzione autorizzata Licenza Promopress ad uso esclusivo del destinatario Vietato qualsiasi altro uso

02/11/2022

stranotizie.it

Argomento: SkiPass

EAV: € 197
Utenti unici: 29.000

https://www.stranotizie.it/sci-goggia-nostro-sport-e-gia-parecchio-stressante-non-servono-ulteriori-polemiche/

# Sci, Goggia: "Nostro sport è già parecchio stressante, non servono ulteriori polemiche"



Sofia Goggia e Federica Brignone si sono aggiudicate a pari merito l'ambito riconoscimento 'Atleta dell'anno Fisi 2022', destinato a chi si è distinto maggiormente nella passata stagione e consegnato a Modena in occasione di Skipass, la fiera del mondo della neve. Riconoscimento dovuto ma anche curioso, considerata la grande rivalità fra le campionesse e i durissimi botta e risposta fra le due, culminati persino con l'intervento scomposto della madre della Brignone che aveva definito l'infortunio della Goggia – a soli 23 giorni dalle Olimpiadi di Pechino – "un'esagerazione e un modo per attirare l'attenzione". Parole quantomeno incaute, mentre la bergamasca faceva la storia con l'argento vinto nonostante le precarie condizioni fisiche. Uno scherzo del destino o davvero un premio in grado di smorzare (spegnere ci sembra troppo) vecchi malumori: "Speriamo sia così, me lo auguro" ha commentato Sofia Goggia ai microfoni de La Ragione. "Il nostro sport è già parecchio stressante di suo, non ha bisogno di ulteriori sterili polemiche". Per Brignone, incontrata dal quotidiano 'La Ragione' a Modena poco dopo la compagna-rivale, sarebbero stati i media a pompare la situazione: "Noi la pace ce l'abbiamo sempre, semplicemente siamo due persone e due atlete molto diverse. Questo non vuol dire che siamo amiche, però sinceramente tra di noi c'è molto rispetto. Siamo due grandi atlete e questo non cambia". Sofia e Federica resteranno lontane, su questo non nutriamo grandi dubbi: troppo diverse, troppo forti, con i rispettivi team e punti di riferimento. Per Federica Brignone il premio è un orgoglio: "Già due anni fa non avevamo festeggiato le vittorie a causa del Covid, quest'anno invece ho potuto ricevere di persona oltre alla Coppa del Mondo anche questo riconoscimento". Per Goggia è stata una "naturale conseguenza di quella che è stata la bontà dei risultati ottenuti nella scorsa

Riproduzione autorizzata Licenza Promopress ad uso esclusivo del destinatario Vietato qualsiasi altro uso

stagione, ma forse anche un omaggio a quelle passate". Buone notizie, intanto, dopo le gare cancellate a Cortina e Cervinia a causa delle alte temperature: finalmente parte la Coppa del Mondo. «Un problema di cui dobbiamo tenere conto e che non possiamo fingere di non vedere. L'impatto ambientale e i relativi rischi sono un tema molto importante per noi» ha sottolineato il presidente di Fondazione Cortina, Stefano Longo, in occasione di Skipass. Il progressivo innalzamento delle temperature, del resto, è una minaccia enorme per le stazioni sciistiche non di alta quota. "È stato un peccato saltare l'opening a Cervinia" ha dichiarato Goggia. "Sarebbe stata una novità importante nel nostro calendario da discesiste. Ero già in mentalità gara e queste cancellazioni hanno provocato un po' di disorientamento, ma non demordiamo. Cominceremo con gli appuntamenti classici di Coppa del Mondo". Dello stesso pensiero anche Brignone, che ha aggiunto: "Smarrisce un po' partire con l'aspettativa di iniziare la stagione e invece dover rompere il ghiaccio a Killington anziché a Cervinia. Mi è dispiaciuto anche per l'impegno che ci aveva messo tutta l'organizzazione italiana. Comunque sia, ogni anno dalla prima gara si riparte da zero, ti rimetti in gioco e non sai come andrà". Concetto importante e garanzia di continuità per una sciatrice che alle Olimpiadi di Pechino ha conquistato l'argento nello slalom gigante e il bronzo in combinata e che a fine stagione ha vinto la Coppa del Mondo in supergigante (per un totale di venti vittorie in Coppa, record di ogni epoca fra le atlete azzurre). {} #_intcss0{display: none;} Fonte

Riproduzione autorizzata Licenza Promopress ad uso esclusivo del destinatario Vietato qualsiasi altro uso

02/11/2022

quotidianocontribuenti.com

Argomento: SkiPass

EAV: € 108
Utenti unici: 20.300

https://www.quotidianocontribuenti.com/new/sci-goggia-nostro-sport-e-gia-parecchio-stressante-non-servono-ulteriori-polemiche/

# Sci, Goggia: "Nostro sport è già parecchio stressante, non servono ulteriori polemiche"

(Adnkronos) – Sofia Goggia e Federica Brignone si sono aggiudicate a pari merito l'ambito riconoscimento 'Atleta dell'anno Fisi 2022', destinato a chi si è distinto maggiormente nella passata stagione e consegnato a Modena in occasione di Skipass, la fiera del mondo della neve. Riconoscimento dovuto ma anche curioso, considerata la grande rivalità fra le campionesse e i durissimi botta e risposta fra le due, culminati persino con l'intervento scomposto della madre della Brignone che aveva definito l'infortunio della Goggia – a soli 23 giorni dalle Olimpiadi di Pechino – "un'esagerazione e un modo per attirare l'attenzione". Parole quantomeno incaute, mentre la bergamasca faceva la storia con l'argento vinto nonostante le precarie condizioni fisiche. Source: Adnkronos Sport

Riproduzione autorizzata Licenza Promopress ad uso esclusivo del destinatario Vietato qualsiasi altro uso

02/11/2022

ildolomiti.it

Argomento: SkiPass

EAV: € 577
Utenti unici: 107.433

https://www.ildolomiti.it/video/sport/2022/il-video-brignone-e-goggia-premiate-atlete-fisi-2022-a-skipass-di-modena

# IL VIDEO. Brignone e Goggia premiate "atlete Fisi 2022" a Skipass di Modena




Modena, 2 nov. (askanews) - Federica Brignone e Sofia Goggia sono, a pari merito, "Atlete Fisi" per l'anno 2022. Il premio è stato consegnato a Skipass, il salone del turismo e degli sport invernali dove le due campionesse dello sci alpino hanno fatto il punto sul proprio stato di salute all'inizio della nuova stagione."Sto bene - ha spiegato ad Askanews Brignone raccontando la sua estate in Sud America e in Val Senales, prima di partire per gli Stati Uniti -. Ho sciato un po' meno degli altri anni ma abbiamo sciato in condizioni migliori". Brignone nelle ultime olimpiadi di Pechino ha conquistato la medaglia d'argento in gigante e la medaglia di bronzo in combinata, totalizzando venti vittorie in Coppa del mondo, cifra mai raggiunta da nessun'altra sciatrice italiana sul massimo circuito. Per lei è stata un'estate travagliata per un problema fisico che si è risolto completamente. "Spero di vedere tanta gente quest'inverno visto che si potrà rivedere i fan sempre al 100% - ha aggiunto la vicebrigadiere -. Li aspetto alle nostre gare, in pista, spero che si possano divertire".Goggia nel 2022 ha sconfitto ancora una volta la sfortuna presentandosi in discesa alle olimpiadi a 23 giorni dall'infortunio al ginocchio e conquistando un clamoroso argento. Il suo coraggio è stato premiato poche settimane dopo in Coppa del mondo, dove la bergamasca si è aggiudicata per la terza volta il trofeo riservato alla velocità. "Il mio obiettivo - ha raccontato Sofia - è quello di riuscire a svolgere una stagione continua, dall'inizio alla fine, e di sciare sempre forte. Credo che star bene fisicamente e mentalmente sia il presupposto fondamentale per avere dei risultati che saranno una naturale conseguenza della bontà di questi due primi presupposti".Da Skipass di Modena è arrivato l'appello del presidente Fisi, Flavio Roda, al popolo che ama la montagna. "Prima di tutto l'auspicio è che i nostri ragazzi facciano dei bei risultati perché sono i portabandiera dell'Italia per gli sport invernali. L'auspicio è quello di ritrovare un po'

Riproduzione autorizzata Licenza Promopress ad uso esclusivo del destinatario Vietato qualsiasi altro uso

più di amore perché negli ultimi tempi l'amore l'abbiamo un po' dimenticato: c'è troppa critica, troppo parlar male. Io penso che la cosa più importante, invece, sarebbe quella di trovare un po' d'amor proprio e un amore per tutti quelli che vivono la montagna che hanno tanto bisogno di supporto".

Riproduzione autorizzata Licenza Promopress ad uso esclusivo del destinatario Vietato qualsiasi altro uso

02/11/2022

ecoseven.net

Argomento: SkiPass

EAV: € 196
Utenti unici: 28.900

https://www.ecoseven.net/flash-news/sci-goggia-nostro-sport-gia-parecchio-stressante-non-servono-ulteriori-polemiche/

# Sci: Goggia, 'nostro sport già parecchio stressante, non servono ulteriori polemiche'



Roma, 2 nov. – (Adnkronos) – Sofia Goggia e Federica Brignone si sono aggiudicate a pari merito l'ambito riconoscimento 'Atleta dell'anno Fisi 2022', destinato a chi si è distinto maggiormente nella passata stagione e consegnato a Modena in occasione di Skipass, la fiera del mondo della neve. Riconoscimento dovuto ma anche curioso, considerata la grande rivalità fra le campionesse e i durissimi botta e risposta fra le due, culminati persino con l'intervento scomposto della madre della Brignone che aveva definito l'infortunio della Goggia – a soli 23 giorni dalle Olimpiadi di Pechino – "un'esagerazione e un modo per attirare l'attenzione". Parole quantomeno incaute, mentre la bergamasca faceva la storia con l'argento vinto nonostante le precarie condizioni fisiche.

Uno scherzo del destino o davvero un premio in grado di smorzare (spegnere ci sembra troppo) vecchi malumori: "Speriamo sia così, me lo auguro" ha commentato Sofia Goggia ai microfoni de La Ragione. "Il nostro sport è già parecchio stressante di suo, non ha bisogno di ulteriori sterili polemiche". Per Brignone, incontrata dal quotidiano 'La Ragione' a Modena poco dopo la compagna-rivale, sarebbero stati i media a pompare la situazione: "Noi la pace ce l'abbiamo sempre, semplicemente siamo due persone e due atlete molto diverse. Questo non vuol dire che siamo amiche, però sinceramente tra di noi c'è molto rispetto. Siamo due grandi atlete e questo non cambia". Sofia e Federica resteranno lontane, su questo non nutriamo grandi dubbi: troppo diverse, troppo forti, con i rispettivi team e punti di riferimento. Per Federica Brignone il premio è un orgoglio: "Già due anni fa non avevamo

Riproduzione autorizzata Licenza Promopress ad uso esclusivo del destinatario Vietato qualsiasi altro uso

festeggiato le vittorie a causa del Covid, quest'anno invece ho potuto ricevere di persona oltre alla Coppa del Mondo anche questo riconoscimento". Per Goggia è stata una "naturale conseguenza di quella che è stata la bontà dei risultati ottenuti nella scorsa stagione, ma forse anche un omaggio a quelle passate".

Buone notizie, intanto, dopo le gare cancellate a Cortina e Cervinia a causa delle alte temperature: finalmente parte la Coppa del Mondo. «Un problema di cui dobbiamo tenere conto e che non possiamo fingere di non vedere. L'impatto ambientale e i relativi rischi sono un tema molto importante per noi» ha sottolineato il presidente di Fondazione Cortina, Stefano Longo, in occasione di Skipass. Il progressivo innalzamento delle temperature, del resto, è una minaccia enorme per le stazioni sciistiche non di alta quota.

"È stato un peccato saltare l'opening a Cervinia" ha dichiarato Goggia. "Sarebbe stata una novità importante nel nostro calendario da discesiste. Ero già in mentalità gara e queste cancellazioni hanno provocato un po' di disorientamento, ma non demordiamo. Cominceremo con gli appuntamenti classici di Coppa del Mondo". Dello stesso pensiero anche Brignone, che ha aggiunto: "Smarrisce un po' partire con l'aspettativa di iniziare la stagione e invece dover rompere il ghiaccio a Killington anziché a Cervinia. Mi è dispiaciuto anche per l'impegno che ci aveva messo tutta l'organizzazione italiana. Comunque sia, ogni anno dalla prima gara si riparte da zero, ti rimetti in gioco e non sai come andrà".

Concetto importante e garanzia di continuità per una sciatrice che alle Olimpiadi di Pechino ha conquistato l'argento nello slalom gigante e il bronzo in combinata e che a fine stagione ha vinto la Coppa del Mondo in supergigante (per un totale di venti vittorie in Coppa, record di ogni epoca fra le atlete azzurre).

Riproduzione autorizzata Licenza Promopress ad uso esclusivo del destinatario Vietato qualsiasi altro uso

https://www.adnkronos.com/sci-goggia-nostro-sport-e-gia-parecchio-stressante-non-servono-ulteriori-polemiche_25pPOOkl6Y6xVg5LdFL2lc

# Sci, Goggia: "Nostro sport è già parecchio stressante, non servono ulteriori polemiche"



Sofia Goggia e Federica Brignone si sono aggiudicate a pari merito l'ambito riconoscimento 'Atleta dell'anno Fisi 2022', destinato a chi si è distinto maggiormente nella passata stagione e consegnato a Modena in occasione di Skipass, la fiera del mondo della neve. Riconoscimento dovuto ma anche curioso, considerata la grande rivalità fra le campionesse e i durissimi botta e risposta fra le due, culminati persino con l'intervento scomposto della madre della Brignone che aveva definito l'infortunio della Goggia – a soli 23 giorni dalle Olimpiadi di Pechino – "un'esagerazione e un modo per attirare l'attenzione". Parole quantomeno incaute, mentre la bergamasca faceva la storia con l'argento vinto nonostante le precarie condizioni fisiche.

Uno scherzo del destino o davvero un premio in grado di smorzare (spegnere ci sembra troppo) vecchi malumori: "Speriamo sia così, me lo auguro" ha commentato Sofia Goggia ai microfoni de La Ragione. "Il nostro sport è già parecchio stressante di suo, non ha bisogno di ulteriori sterili polemiche". Per Brignone, incontrata dal quotidiano 'La Ragione' a Modena poco dopo la compagna-rivale, sarebbero stati i media a pompare la situazione: "Noi la pace ce l'abbiamo sempre, semplicemente siamo due persone e due atlete molto diverse. Questo non vuol dire che siamo amiche, però sinceramente tra di noi c'è molto rispetto. Siamo due grandi atlete e questo non cambia". Sofia e Federica resteranno lontane, su questo non nutriamo grandi dubbi: troppo diverse, troppo forti, con i rispettivi team e punti di riferimento. Per Federica Brignone il premio è un orgoglio: "Già due anni fa non avevamo festeggiato le vittorie a causa del Covid, quest'anno invece ho potuto ricevere di persona oltre alla Coppa del Mondo anche questo riconoscimento". Per Goggia è stata una "naturale conseguenza di quella che è stata la bontà dei risultati ottenuti

Riproduzione autorizzata Licenza Promopress ad uso esclusivo del destinatario Vietato qualsiasi altro uso

nella scorsa stagione, ma forse anche un omaggio a quelle passate".
Buone notizie, intanto, dopo le gare cancellate a Cortina e Cervinia a causa delle alte temperature: finalmente parte la Coppa del Mondo. «Un problema di cui dobbiamo tenere conto e che non possiamo fingere di non vedere. L'impatto ambientale e i relativi rischi sono un tema molto importante per noi» ha sottolineato il presidente di Fondazione Cortina, Stefano Longo, in occasione di Skipass. Il progressivo innalzamento delle temperature, del resto, è una minaccia enorme per le stazioni sciistiche non di alta quota.
"È stato un peccato saltare l'opening a Cervinia" ha dichiarato Goggia. "Sarebbe stata una novità importante nel nostro calendario da discesiste. Ero già in mentalità gara e queste cancellazioni hanno provocato un po' di disorientamento, ma non demordiamo. Cominceremo con gli appuntamenti classici di Coppa del Mondo". Dello stesso pensiero anche Brignone, che ha aggiunto: "Smarrisce un po' partire con l'aspettativa di iniziare la stagione e invece dover rompere il ghiaccio a Killington anziché a Cervinia. Mi è dispiaciuto anche per l'impegno che ci aveva messo tutta l'organizzazione italiana. Comunque sia, ogni anno dalla prima gara si riparte da zero, ti rimetti in gioco e non sai come andrà".
Concetto importante e garanzia di continuità per una sciatrice che alle Olimpiadi di Pechino ha conquistato l'argento nello slalom gigante e il bronzo in combinata e che a fine stagione ha vinto la Coppa del Mondo in supergigante (per un totale di venti vittorie in Coppa, record di ogni epoca fra le atlete azzurre).

Riproduzione autorizzata Licenza Promopress ad uso esclusivo del destinatario Vietato qualsiasi altro uso

02/11/2022

ilgiornaleditalia.it

Argomento: SkiPass

EAV: € 481
Utenti unici: 87.267

https://www.ilgiornaleditalia.it/video/video/421461/brignone-e-goggia-premiate-atlete-fisi-2022-a-skipass-di-modena.html

# Brignone e Goggia premiate "atlete Fisi 2022" a Skipass di Modena




Il punto sugli allenamenti e appello al popolo della montagna

Modena, 2 nov. (askanews) - Federica Brignone e Sofia Goggia sono, a pari merito, "Atlete Fisi" per l'anno 2022. Il premio è stato consegnato a Skipass, il salone del turismo e degli sport invernali dove le due campionesse dello sci alpino hanno fatto il punto sul proprio stato di salute all'inizio della nuova stagione.

"Sto bene - ha spiegato ad Askanews Brignone raccontando la sua estate in Sud America e in Val Senales, prima di partire per gli Stati Uniti -. Ho sciato un po' meno degli altri anni ma abbiamo sciato in condizioni migliori". Brignone nelle ultime olimpiadi di Pechino ha conquistato la medaglia d'argento in gigante e la medaglia di bronzo in combinata, totalizzando venti vittorie in Coppa del mondo, cifra mai raggiunta da nessun'altra sciatrice italiana sul massimo circuito. Per lei è stata un'estate travagliata per un problema fisico che si è risolto completamente. "Spero di vedere tanta gente quest'inverno visto che si potrà rivedere i fan sempre al 100% - ha aggiunto la vicebrigadiere -. Li aspetto alle nostre gare, in pista, spero che si possano divertire".

Goggia nel 2022 ha sconfitto ancora una volta la sfortuna presentandosi in discesa alle olimpiadi a 23 giorni dall'infortunio al ginocchio e conquistando un clamoroso argento. Il suo coraggio è stato premiato poche settimane dopo in Coppa del mondo, dove la bergamasca si è aggiudicata per la terza volta il trofeo riservato alla velocità. "Il mio obiettivo - ha raccontato Sofia - è quello di riuscire a svolgere una stagione continua, dall'inizio alla fine, e di sciare sempre forte. Credo che star bene fisicamente e mentalmente sia il presupposto fondamentale per avere dei risultati che saranno una naturale conseguenza della bontà di questi due primi presupposti".

Da Skipass di Modena è arrivato l'appello del presidente Fisi, Flavio Roda, al popolo

Riproduzione autorizzata Licenza Promopress ad uso esclusivo del destinatario Vietato qualsiasi altro uso

che ama la montagna. "Prima di tutto l'auspicio è che i nostri ragazzi facciano dei bei risultati perché sono i portabandiera dell'Italia per gli sport invernali. L'auspicio è quello di ritrovare un po' più di amore perché negli ultimi tempi l'amore l'abbiamo un po' dimenticato: c'è troppa critica, troppo parlar male. Io penso che la cosa più importante, invece, sarebbe quella di trovare un po' d'amor proprio e un amore per tutti quelli che vivono la montagna che hanno tanto bisogno di supporto".

Riproduzione autorizzata Licenza Promopress ad uso esclusivo del destinatario Vietato qualsiasi altro uso

02/11/2022

ilfoglio.it

Argomento: SkiPass

EAV: € 1.317
Utenti unici: 430.833

https://www.ilfoglio.it/adnkronos/2022/11/02/news/sci-goggia-nostro-sport-gia-parecchio-stressante-non-servono-ulteriori-polemiche--4616956/

# Sci: Goggia, 'nostro sport già parecchio stressante, non servono ulteriori polemiche'

Roma, 2 nov. - (Adnkronos) - Sofia Goggia e Federica Brignone si sono aggiudicate a pari merito l'ambito riconoscimento 'Atleta dell'anno Fisi 2022', destinato a chi si è distinto maggiormente nella passata stagione e consegnato a Modena in occasione di Skipass, la fiera del mondo della neve. Riconoscimento dovuto ma anche curioso, considerata la grande rivalità fra le campionesse e i durissimi botta e risposta fra le due, culminati persino con l'intervento scomposto della madre della Brignone che aveva definito l'infortunio della Goggia – a soli 23 giorni dalle Olimpiadi di Pechino – "un'esagerazione e un modo per attirare l'attenzione". Parole quantomeno incaute, mentre la bergamasca faceva la storia con l'argento vinto nonostante le precarie condizioni fisiche.

Uno scherzo del destino o davvero un premio in grado di smorzare (spegnere ci sembra troppo) vecchi malumori: "Speriamo sia così, me lo auguro" ha commentato Sofia Goggia ai microfoni de La Ragione. "Il nostro sport è già parecchio stressante di suo, non ha bisogno di ulteriori sterili polemiche". Per Brignone, incontrata dal quotidiano 'La Ragione' a Modena poco dopo la compagna-rivale, sarebbero stati i media a pompare la situazione: "Noi la pace ce l'abbiamo sempre, semplicemente siamo due persone e due atlete molto diverse. Questo non vuol dire che siamo amiche, però sinceramente tra di noi c'è molto rispetto. Siamo due grandi atlete e questo non cambia". Sofia e Federica resteranno lontane, su questo non nutriamo grandi dubbi: troppo diverse, troppo forti, con i rispettivi team e punti di riferimento. Per Federica Brignone il premio è un orgoglio: "Già due anni fa non avevamo festeggiato le vittorie a causa del Covid, quest'anno invece ho potuto ricevere di persona oltre alla Coppa del Mondo anche questo riconoscimento". Per Goggia è stata una "naturale conseguenza di quella che è stata la bontà dei risultati ottenuti

Riproduzione autorizzata Licenza Promopress ad uso esclusivo del destinatario Vietato qualsiasi altro uso

nella scorsa stagione, ma forse anche un omaggio a quelle passate".
Buone notizie, intanto, dopo le gare cancellate a Cortina e Cervinia a causa delle alte temperature: finalmente parte la Coppa del Mondo. «Un problema di cui dobbiamo tenere conto e che non possiamo fingere di non vedere. L'impatto ambientale e i relativi rischi sono un tema molto importante per noi» ha sottolineato il presidente di Fondazione Cortina, Stefano Longo, in occasione di Skipass. Il progressivo innalzamento delle temperature, del resto, è una minaccia enorme per le stazioni sciistiche non di alta quota.
"È stato un peccato saltare l'opening a Cervinia" ha dichiarato Goggia. "Sarebbe stata una novità importante nel nostro calendario da discesiste. Ero già in mentalità gara e queste cancellazioni hanno provocato un po' di disorientamento, ma non demordiamo. Cominceremo con gli appuntamenti classici di Coppa del Mondo". Dello stesso pensiero anche Brignone, che ha aggiunto: "Smarrisce un po' partire con l'aspettativa di iniziare la stagione e invece dover rompere il ghiaccio a Killington anziché a Cervinia. Mi è dispiaciuto anche per l'impegno che ci aveva messo tutta l'organizzazione italiana. Comunque sia, ogni anno dalla prima gara si riparte da zero, ti rimetti in gioco e non sai come andrà".
Concetto importante e garanzia di continuità per una sciatrice che alle Olimpiadi di Pechino ha conquistato l'argento nello slalom gigante e il bronzo in combinata e che a fine stagione ha vinto la Coppa del Mondo in supergigante (per un totale di venti vittorie in Coppa, record di ogni epoca fra le atlete azzurre).

Riproduzione autorizzata Licenza Promopress ad uso esclusivo del destinatario Vietato qualsiasi altro uso

02/11/2022

ilgiornaleditalia.it

Argomento: SkiPass

EAV: € 513
Utenti unici: 87.267

https://www.ilgiornaleditalia.it/news/notiziario/421455/sci-goggia-nostro-sport-gia-parecchio-stressante-non-servono-ulteriori-polemiche.html

# Sci: Goggia, 'nostro sport già parecchio stressante, non servono ulteriori polemiche'

Roma, 2 nov. - (Adnkronos) - Sofia Goggia e Federica Brignone si sono aggiudicate a pari merito l'ambito riconoscimento 'Atleta dell'anno Fisi 2022', destinato a chi si è distinto maggiormente nella passata stagione e consegnato a Modena in occasione di Skipass, la fiera del mondo della neve. Riconoscimento dovuto ma anche curioso, considerata la grande rivalità fra le campionesse e i durissimi botta e risposta fra le due, culminati persino con l'intervento scomposto della madre della Brignone che aveva definito l'infortunio della Goggia – a soli 23 giorni dalle Olimpiadi di Pechino – "un'esagerazione e un modo per attirare l'attenzione". Parole quantomeno incaute, mentre la bergamasca faceva la storia con l'argento vinto nonostante le precarie condizioni fisiche.

Uno scherzo del destino o davvero un premio in grado di smorzare (spegnere ci sembra troppo) vecchi malumori: "Speriamo sia così, me lo auguro" ha commentato Sofia Goggia ai microfoni de La Ragione. "Il nostro sport è già parecchio stressante di suo, non ha bisogno di ulteriori sterili polemiche". Per Brignone, incontrata dal quotidiano 'La Ragione' a Modena poco dopo la compagna-rivale, sarebbero stati i media a pompare la situazione: "Noi la pace ce l'abbiamo sempre, semplicemente siamo due persone e due atlete molto diverse. Questo non vuol dire che siamo amiche, però sinceramente tra di noi c'è molto rispetto. Siamo due grandi atlete e questo non cambia". Sofia e Federica resteranno lontane, su questo non nutriamo grandi dubbi: troppo diverse, troppo forti, con i rispettivi team e punti di riferimento. Per Federica Brignone il premio è un orgoglio: "Già due anni fa non avevamo festeggiato le vittorie a causa del Covid, quest'anno invece ho potuto ricevere di persona oltre alla Coppa del Mondo anche questo riconoscimento". Per Goggia è stata una "naturale conseguenza di quella che è stata la bontà dei risultati ottenuti nella scorsa stagione, ma forse anche un omaggio a quelle passate".

Buone notizie, intanto, dopo le gare cancellate a Cortina e Cervinia a causa delle alte temperature: finalmente parte la Coppa del Mondo. «Un problema di cui dobbiamo tenere conto e che non possiamo fingere di non vedere. L'impatto

Riproduzione autorizzata Licenza Promopress ad uso esclusivo del destinatario Vietato qualsiasi altro uso

ambientale e i relativi rischi sono un tema molto importante per noi» ha sottolineato il presidente di Fondazione Cortina, Stefano Longo, in occasione di Skipass. Il progressivo innalzamento delle temperature, del resto, è una minaccia enorme per le stazioni sciistiche non di alta quota.

"È stato un peccato saltare l'opening a Cervinia" ha dichiarato Goggia. "Sarebbe stata una novità importante nel nostro calendario da discesiste. Ero già in mentalità gara e queste cancellazioni hanno provocato un po' di disorientamento, ma non demordiamo. Cominceremo con gli appuntamenti classici di Coppa del Mondo". Dello stesso pensiero anche Brignone, che ha aggiunto: "Smarrisce un po' partire con l'aspettativa di iniziare la stagione e invece dover rompere il ghiaccio a Killington anziché a Cervinia. Mi è dispiaciuto anche per l'impegno che ci aveva messo tutta l'organizzazione italiana. Comunque sia, ogni anno dalla prima gara si riparte da zero, ti rimetti in gioco e non sai come andrà".

Concetto importante e garanzia di continuità per una sciatrice che alle Olimpiadi di Pechino ha conquistato l'argento nello slalom gigante e il bronzo in combinata e che a fine stagione ha vinto la Coppa del Mondo in supergigante (per un totale di venti vittorie in Coppa, record di ogni epoca fra le atlete azzurre).

Riproduzione autorizzata Licenza Promopress ad uso esclusivo del destinatario Vietato qualsiasi altro uso

02/11/2022

lasvolta.it

Argomento: SkiPass

EAV: € 298
Utenti unici: 46.800

https://www.lasvolta.it/ultimora/46799

# Sci: Goggia, 'nostro sport già parecchio stressante, non servono ulteriori polemiche'




Roma, 2 nov. - (Adnkronos) - Sofia Goggia e Federica Brignone si sono aggiudicate a pari merito l'ambito riconoscimento 'Atleta dell'anno Fisi 2022', destinato a chi si è distinto maggiormente nella passata stagione e consegnato a Modena in occasione di Skipass, la fiera del mondo della neve. Riconoscimento dovuto ma anche curioso, considerata la grande rivalità fra le campionesse e i durissimi botta e risposta fra le due, culminati persino con l'intervento scomposto della madre della Brignone che aveva definito l'infortunio della Goggia – a soli 23 giorni dalle Olimpiadi di Pechino – "un'esagerazione e un modo per attirare l'attenzione". Parole quantomeno incaute, mentre la bergamasca faceva la storia con l'argento vinto nonostante le precarie condizioni fisiche.

Uno scherzo del destino o davvero un premio in grado di smorzare (spegnere ci sembra troppo) vecchi malumori: "Speriamo sia così, me lo auguro" ha commentato Sofia Goggia ai microfoni de La Ragione. "Il nostro sport è già parecchio stressante di suo, non ha bisogno di ulteriori sterili polemiche". Per Brignone, incontrata dal quotidiano 'La Ragione' a Modena poco dopo la compagna-rivale, sarebbero stati i media a pompare la situazione: "Noi la pace ce l'abbiamo sempre, semplicemente siamo due persone e due atlete molto diverse. Questo non vuol dire che siamo amiche, però sinceramente tra di noi c'è molto rispetto. Siamo due grandi atlete e questo non cambia". Sofia e Federica resteranno lontane, su questo non nutriamo grandi dubbi: troppo diverse, troppo forti, con i rispettivi team e punti di riferimento. Per Federica Brignone il premio è un orgoglio: "Già due anni fa non avevamo festeggiato le vittorie a causa del Covid, quest'anno invece ho potuto ricevere di persona oltre alla Coppa del Mondo anche questo riconoscimento". Per Goggia è stata una "naturale conseguenza di quella che è stata la bontà dei risultati ottenuti

Riproduzione autorizzata Licenza Promopress ad uso esclusivo del destinatario Vietato qualsiasi altro uso

nella scorsa stagione, ma forse anche un omaggio a quelle passate".
Buone notizie, intanto, dopo le gare cancellate a Cortina e Cervinia a causa delle alte temperature: finalmente parte la Coppa del Mondo. «Un problema di cui dobbiamo tenere conto e che non possiamo fingere di non vedere. L'impatto ambientale e i relativi rischi sono un tema molto importante per noi» ha sottolineato il presidente di Fondazione Cortina, Stefano Longo, in occasione di Skipass. Il progressivo innalzamento delle temperature, del resto, è una minaccia enorme per le stazioni sciistiche non di alta quota.
"È stato un peccato saltare l'opening a Cervinia" ha dichiarato Goggia. "Sarebbe stata una novità importante nel nostro calendario da discesiste. Ero già in mentalità gara e queste cancellazioni hanno provocato un po' di disorientamento, ma non demordiamo. Cominceremo con gli appuntamenti classici di Coppa del Mondo". Dello stesso pensiero anche Brignone, che ha aggiunto: "Smarrisce un po' partire con l'aspettativa di iniziare la stagione e invece dover rompere il ghiaccio a Killington anziché a Cervinia. Mi è dispiaciuto anche per l'impegno che ci aveva messo tutta l'organizzazione italiana. Comunque sia, ogni anno dalla prima gara si riparte da zero, ti rimetti in gioco e non sai come andrà".
Concetto importante e garanzia di continuità per una sciatrice che alle Olimpiadi di Pechino ha conquistato l'argento nello slalom gigante e il bronzo in combinata e che a fine stagione ha vinto la Coppa del Mondo in supergigante (per un totale di venti vittorie in Coppa, record di ogni epoca fra le atlete azzurre).

Riproduzione autorizzata Licenza Promopress ad uso esclusivo del destinatario Vietato qualsiasi altro uso

https://www.olbianotizie.it/24ore/articolo/644001-sci_goggia__nostro_sport_gia_parecchio_stressante_non_servono_ulteriori_polemiche_

# Sci: Goggia, 'nostro sport già parecchio stressante, non servono ulteriori polemiche'

Roma, 2 nov. - (Adnkronos) - Sofia Goggia e Federica Brignone si sono aggiudicate a pari merito l'ambito riconoscimento 'Atleta dell'anno Fisi 2022', destinato a chi si è distinto maggiormente nella passata stagione e consegnato a Modena in occasione di Skipass, la fiera del mondo della neve. Riconoscimento dovuto ma anche curioso, considerata la grande rivalità fra le campionesse e i durissimi botta e risposta fra le due, culminati persino con l'intervento scomposto della madre della Brignone che aveva definito l'infortunio della Goggia – a soli 23 giorni dalle Olimpiadi di Pechino – "un'esagerazione e un modo per attirare l'attenzione". Parole quantomeno incaute, mentre la bergamasca faceva la storia con l'argento vinto nonostante le precarie condizioni fisiche.Uno scherzo del destino o davvero un premio in grado di smorzare (spegnere ci sembra troppo) vecchi malumori: "Speriamo sia così, me lo auguro" ha commentato Sofia Goggia ai microfoni de La Ragione. "Il nostro sport è già parecchio stressante di suo, non ha bisogno di ulteriori sterili polemiche". Per Brignone, incontrata dal quotidiano 'La Ragione' a Modena poco dopo la compagna-rivale, sarebbero stati i media a pompare la situazione: "Noi la pace ce l'abbiamo sempre, semplicemente siamo due persone e due atlete molto diverse. Questo non vuol dire che siamo amiche, però sinceramente tra di noi c'è molto rispetto. Siamo due grandi atlete e questo non cambia". Sofia e Federica resteranno lontane, su questo non nutriamo grandi dubbi: troppo diverse, troppo forti, con i rispettivi team e punti di riferimento.Per Federica Brignone il premio è un orgoglio: "Già due anni fa non avevamo festeggiato le vittorie a causa del Covid, quest'anno invece ho potuto ricevere di persona oltre alla Coppa del Mondo anche questo riconoscimento". Per Goggia è stata una "naturale conseguenza di quella che è stata la bontà dei risultati ottenuti nella scorsa stagione, ma forse anche un omaggio a quelle passate".Buone notizie, intanto, dopo le gare cancellate a Cortina e Cervinia a causa delle alte temperature: finalmente parte la Coppa del Mondo. «Un problema di cui dobbiamo tenere conto e che non possiamo fingere di non vedere. L'impatto ambientale e i relativi rischi sono un tema molto importante per noi» ha sottolineato il presidente di Fondazione Cortina, Stefano Longo, in occasione di Skipass. Il progressivo

Riproduzione autorizzata Licenza Promopress ad uso esclusivo del destinatario Vietato qualsiasi altro uso

innalzamento delle temperature, del resto, è una minaccia enorme per le stazioni sciistiche non di alta quota."È stato un peccato saltare l’opening a Cervinia" ha dichiarato Goggia. "Sarebbe stata una novità importante nel nostro calendario da discesiste. Ero già in mentalità gara e queste cancellazioni hanno provocato un po’ di disorientamento, ma non demordiamo. Cominceremo con gli appuntamenti classici di Coppa del Mondo". Dello stesso pensiero anche Brignone, che ha aggiunto: "Smarrisce un po’ partire con l’aspettativa di iniziare la stagione e invece dover rompere il ghiaccio a Killington anziché a Cervinia. Mi è dispiaciuto anche per l’impegno che ci aveva messo tutta l’organizzazione italiana. Comunque sia, ogni anno dalla prima gara si riparte da zero, ti rimetti in gioco e non sai come andrà". Concetto importante e garanzia di continuità per una sciatrice che alle Olimpiadi di Pechino ha conquistato l’argento nello slalom gigante e il bronzo in combinata e che a fine stagione ha vinto la Coppa del Mondo in supergigante (per un totale di venti vittorie in Coppa, record di ogni epoca fra le atlete azzurre).

Riproduzione autorizzata Licenza Promopress ad uso esclusivo del destinatario Vietato qualsiasi altro uso

02/11/2022

laragione.eu

Argomento: SkiPass

EAV: € 176
Utenti unici: 25.433

https://laragione.eu/adnkronos/news/sci-goggia-nostro-sport-gia-parecchio-stressante-non-servono-ulteriori-polemiche/

# Sci: Goggia, 'nostro sport già parecchio stressante, non servono ulteriori polemiche'

Roma, 2 nov. – (Adnkronos) – Sofia Goggia e Federica Brignone si sono aggiudicate a pari merito l'ambito riconoscimento 'Atleta dell'anno Fisi 2022', destinato a chi si è distinto maggiormente nella passata stagione e consegnato a Modena in occasione di Skipass, la fiera del mondo della neve. Riconoscimento dovuto ma anche curioso, considerata la grande rivalità fra le campionesse e i durissimi botta e risposta fra le due, culminati persino con l'intervento scomposto della madre della Brignone che aveva definito l'infortunio della Goggia – a soli 23 giorni dalle Olimpiadi di Pechino – "un'esagerazione e un modo per attirare l'attenzione". Parole quantomeno incaute, mentre la bergamasca faceva la storia con l'argento vinto nonostante le precarie condizioni fisiche.

Uno scherzo del destino o davvero un premio in grado di smorzare (spegnere ci sembra troppo) vecchi malumori: "Speriamo sia così, me lo auguro" ha commentato Sofia Goggia ai microfoni de La Ragione. "Il nostro sport è già parecchio stressante di suo, non ha bisogno di ulteriori sterili polemiche". Per Brignone, incontrata dal quotidiano 'La Ragione' a Modena poco dopo la compagna-rivale, sarebbero stati i media a pompare la situazione: "Noi la pace ce l'abbiamo sempre, semplicemente siamo due persone e due atlete molto diverse. Questo non vuol dire che siamo amiche, però sinceramente tra di noi c'è molto rispetto. Siamo due grandi atlete e questo non cambia". Sofia e Federica resteranno lontane, su questo non nutriamo grandi dubbi: troppo diverse, troppo forti, con i rispettivi team e punti di riferimento. Per Federica Brignone il premio è un orgoglio: "Già due anni fa non avevamo festeggiato le vittorie a causa del Covid, quest'anno invece ho potuto ricevere di persona oltre alla Coppa del Mondo anche questo riconoscimento". Per Goggia è stata una "naturale conseguenza di quella che è stata la bontà dei risultati ottenuti nella scorsa stagione, ma forse anche un omaggio a quelle passate".

Riproduzione autorizzata Licenza Promopress ad uso esclusivo del destinatario Vietato qualsiasi altro uso

Buone notizie, intanto, dopo le gare cancellate a Cortina e Cervinia a causa delle alte temperature: finalmente parte la Coppa del Mondo. «Un problema di cui dobbiamo tenere conto e che non possiamo fingere di non vedere. L'impatto ambientale e i relativi rischi sono un tema molto importante per noi» ha sottolineato il presidente di Fondazione Cortina, Stefano Longo, in occasione di Skipass. Il progressivo innalzamento delle temperature, del resto, è una minaccia enorme per le stazioni sciistiche non di alta quota.

"È stato un peccato saltare l'opening a Cervinia" ha dichiarato Goggia. "Sarebbe stata una novità importante nel nostro calendario da discesiste. Ero già in mentalità gara e queste cancellazioni hanno provocato un po' di disorientamento, ma non demordiamo. Cominceremo con gli appuntamenti classici di Coppa del Mondo". Dello stesso pensiero anche Brignone, che ha aggiunto: "Smarrisce un po' partire con l'aspettativa di iniziare la stagione e invece dover rompere il ghiaccio a Killington anziché a Cervinia. Mi è dispiaciuto anche per l'impegno che ci aveva messo tutta l'organizzazione italiana. Comunque sia, ogni anno dalla prima gara si riparte da zero, ti rimetti in gioco e non sai come andrà".

Concetto importante e garanzia di continuità per una sciatrice che alle Olimpiadi di Pechino ha conquistato l'argento nello slalom gigante e il bronzo in combinata e che a fine stagione ha vinto la Coppa del Mondo in supergigante (per un totale di venti vittorie in Coppa, record di ogni epoca fra le atlete azzurre).

Riproduzione autorizzata Licenza Promopress ad uso esclusivo del destinatario Vietato qualsiasi altro uso

02/11/2022

sbircialanotizia.it

Argomento: SkiPass

EAV: € 309
Utenti unici: 48.600

https://www.sbircialanotizia.it/sci-goggia-nostro-sport-e-gia-parecchio-stressante-non-servono-ulteriori-polemiche/

# Sci, Goggia: “Nostro sport è già parecchio stressante, non servono ulteriori polemiche”



(Adnkronos) – Sofia Goggia e Federica Brignone si sono aggiudicate a pari merito l’ambito riconoscimento ‘Atleta dell’anno Fisi 2022’, destinato a chi si è distinto maggiormente nella passata stagione e consegnato a Modena in occasione di Skipass, la fiera del mondo della neve. Riconoscimento dovuto ma anche curioso, considerata la grande rivalità fra le campionesse e i durissimi botta e risposta fra le due, culminati persino con l’intervento scomposto della madre della Brignone che aveva definito l’infortunio della Goggia – a soli 23 giorni dalle Olimpiadi di Pechino – “un’esagerazione e un modo per attirare l’attenzione”. Parole quantomeno incaute, mentre la bergamasca faceva la storia con l’argento vinto nonostante le precarie condizioni fisiche.  Uno scherzo del destino o davvero un premio in grado di smorzare (spegnere ci sembra troppo) vecchi malumori: “Speriamo sia così, me lo auguro” ha commentato Sofia Goggia ai microfoni de La Ragione. “Il nostro sport è già parecchio stressante di suo, non ha bisogno di ulteriori sterili polemiche”. Per Brignone, incontrata dal quotidiano ‘La Ragione’ a Modena poco dopo la compagna-rivale, sarebbero stati i media a pompare la situazione: “Noi la pace ce l’abbiamo sempre, semplicemente siamo due persone e due atlete molto diverse. Questo non vuol dire che siamo amiche, però sinceramente tra di noi c’è molto rispetto. Siamo due grandi atlete e questo non cambia”. Sofia e Federica resteranno lontane, su questo non nutriamo grandi dubbi: troppo diverse, troppo forti, con i rispettivi team e punti di riferimento.  Per Federica Brignone il premio è un orgoglio: “Già due anni fa non avevamo festeggiato le vittorie a causa del Covid, quest’anno invece ho potuto ricevere di persona oltre alla Coppa del Mondo anche questo riconoscimento”. Per Goggia è stata una “naturale conseguenza di quella che è stata la bontà dei risultati ottenuti nella scorsa stagione, ma forse anche un omaggio a quelle passate”.  Buone notizie, intanto,

Riproduzione autorizzata Licenza Promopress ad uso esclusivo del destinatario Vietato qualsiasi altro uso

dopo le gare cancellate a Cortina e Cervinia a causa delle alte temperature: finalmente parte la Coppa del Mondo. «Un problema di cui dobbiamo tenere conto e che non possiamo fingere di non vedere. L'impatto ambientale e i relativi rischi sono un tema molto importante per noi» ha sottolineato il presidente di Fondazione Cortina, Stefano Longo, in occasione di Skipass. Il progressivo innalzamento delle temperature, del resto, è una minaccia enorme per le stazioni sciistiche non di alta quota. "È stato un peccato saltare l'opening a Cervinia" ha dichiarato Goggia. "Sarebbe stata una novità importante nel nostro calendario da discesiste. Ero già in mentalità gara e queste cancellazioni hanno provocato un po' di disorientamento, ma non demordiamo. Cominceremo con gli appuntamenti classici di Coppa del Mondo". Dello stesso pensiero anche Brignone, che ha aggiunto: "Smarrisce un po' partire con l'aspettativa di iniziare la stagione e invece dover rompere il ghiaccio a Killington anziché a Cervinia. Mi è dispiaciuto anche per l'impegno che ci aveva messo tutta l'organizzazione italiana. Comunque sia, ogni anno dalla prima gara si riparte da zero, ti rimetti in gioco e non sai come andrà". Concetto importante e garanzia di continuità per una sciatrice che alle Olimpiadi di Pechino ha conquistato l'argento nello slalom gigante e il bronzo in combinata e che a fine stagione ha vinto la Coppa del Mondo in supergigante (per un totale di venti vittorie in Coppa, record di ogni epoca fra le atlete azzurre). L'articolo Sci, Goggia: "Nostro sport è già parecchio stressante, non servono ulteriori polemiche" proviene da Sbircia la Notizia Magazine.

Riproduzione autorizzata Licenza Promopress ad uso esclusivo del destinatario Vietato qualsiasi altro uso

https://www.askanews.it/video/2022/11/02/brignone-e-goggia-premiate-atlete-fisi-2022-a-skipass-di-modena-20221102_video_11120050

# Brignone e Goggia premiate “atlete Fisi 2022” a Skipass di Modena




Brignone e Goggia premiate “atlete Fisi 2022” a Skipass di Modena

Il punto sugli allenamenti e appello al popolo della montagna

var nomefilebase = '20221102_video_11120050'; var nomefileimage = '/wp-content/uploads/2022/11/20221102_video_11120050.jpg'; var nomefilevideo = '20221102_video_11120050.mp4';

Modena, 2 nov. (askanews) – Federica Brignone e Sofia Goggia sono, a pari merito, “Atlete Fisi” per l’anno 2022. Il premio è stato consegnato a Skipass, il salone del turismo e degli sport invernali dove le due campionesse dello sci alpino hanno fatto il punto sul proprio stato di salute all’inizio della nuova stagione.

“Sto bene – ha spiegato ad Askanews Brignone raccontando la sua estate in Sud America e in Val Senales, prima di partire per gli Stati Uniti -. Ho sciato un po’ meno degli altri anni ma abbiamo sciato in condizioni migliori”. Brignone nelle ultime olimpiadi di Pechino ha conquistato la medaglia d’argento in gigante e la medaglia di bronzo in combinata, totalizzando venti vittorie in Coppa del mondo, cifra mai raggiunta da nessun’altra sciatrice italiana sul massimo circuito. Per lei è stata un’estate travagliata per un problema fisico che si è risolto completamente. “Spero di vedere tanta gente quest’inverno visto che si potrà rivedere i fan sempre al 100% – ha aggiunto la vicebrigadiere -. Li aspetto alle nostre gare, in pista, spero che si possano divertire”.

Goggia nel 2022 ha sconfitto ancora una volta la sfortuna presentandosi in discesa alle olimpiadi a 23 giorni dall’infortunio al ginocchio e conquistando un clamoroso argento. Il suo coraggio è stato premiato poche settimane dopo in Coppa del mondo, dove la bergamasca si è aggiudicata per la terza volta il trofeo riservato alla velocità. “Il mio obiettivo – ha raccontato Sofia – è quello di riuscire a svolgere una

Riproduzione autorizzata Licenza Promopress ad uso esclusivo del destinatario Vietato qualsiasi altro uso

stagione continua, dall'inizio alla fine, e di sciare sempre forte. Credo che star bene fisicamente e mentalmente sia il presupposto fondamentale per avere dei risultati che saranno una naturale conseguenza della bontà di questi due primi presupposti".
Da Skipass di Modena è arrivato l'appello del presidente Fisi, Flavio Roda, al popolo che ama la montagna. "Prima di tutto l'auspicio è che i nostri ragazzi facciano dei bei risultati perché sono i portabandiera dell'Italia per gli sport invernali. L'auspicio è quello di ritrovare un po' più di amore perché negli ultimi tempi l'amore l'abbiamo un po' dimenticato: c'è troppa critica, troppo parlar male. Io penso che la cosa più importante, invece, sarebbe quella di trovare un po' d'amor proprio e un amore per tutti quelli che vivono la montagna che hanno tanto bisogno di supporto".

Riproduzione autorizzata Licenza Promopress ad uso esclusivo del destinatario Vietato qualsiasi altro uso

02/11/2022

ilcentrotirreno.it

Argomento: SkiPass

EAV: € 143
Utenti unici: 20.033

https://ilcentrotirreno.it/sito/sport/96862-sci-goggia-nostro-sport-e-gia-parecchio-stressante-non-servono-ulteriori-polemiche.html

# Sci, Goggia: "Nostro sport è già parecchio stressante, non servono ulteriori polemiche"



(Adnkronos) - Sofia Goggia e Federica Brignone si sono aggiudicate a pari merito l'ambito riconoscimento 'Atleta dell'anno Fisi 2022', destinato a chi si è distinto maggiormente nella passata stagione e consegnato a Modena in occasione di Skipass, la fiera del mondo della neve.

Riconoscimento dovuto ma anche curioso, considerata la grande rivalità fra le campionesse e i durissimi botta e risposta fra le due, culminati persino con l'intervento scomposto della madre della Brignone che aveva definito l'infortunio della Goggia – a soli 23 giorni dalle Olimpiadi di Pechino – "un'esagerazione e un modo per attirare l'attenzione". Parole quantomeno incaute, mentre la bergamasca faceva la storia con l'argento vinto nonostante le precarie condizioni fisiche.
Uno scherzo del destino o davvero un premio in grado di smorzare (spegnere ci sembra troppo) vecchi malumori: "Speriamo sia così, me lo auguro" ha commentato Sofia Goggia ai microfoni de La Ragione. "Il nostro sport è già parecchio stressante di suo, non ha bisogno di ulteriori sterili polemiche". Per Brignone, incontrata dal quotidiano 'La Ragione' a Modena poco dopo la compagna-rivale, sarebbero stati i media a pompare la situazione: "Noi la pace ce l'abbiamo sempre, semplicemente siamo due persone e due atlete molto diverse. Questo non vuol dire che siamo amiche, però sinceramente tra di noi c'è molto rispetto. Siamo due grandi atlete e questo non cambia". Sofia e Federica resteranno lontane, su questo non nutriamo grandi dubbi: troppo diverse, troppo forti, con i rispettivi team e punti di riferimento. Per Federica Brignone il premio è un orgoglio: "Già due anni fa non avevamo festeggiato le vittorie a causa del Covid, quest'anno invece ho potuto ricevere di persona oltre alla Coppa del Mondo anche questo riconoscimento". Per Goggia è stata una "naturale conseguenza di quella che è stata la bontà dei risultati ottenuti

Riproduzione autorizzata Licenza Promopress ad uso esclusivo del destinatario Vietato qualsiasi altro uso

nella scorsa stagione, ma forse anche un omaggio a quelle passate".
Buone notizie, intanto, dopo le gare cancellate a Cortina e Cervinia a causa delle alte temperature: finalmente parte la Coppa del Mondo. «Un problema di cui dobbiamo tenere conto e che non possiamo fingere di non vedere. L'impatto ambientale e i relativi rischi sono un tema molto importante per noi» ha sottolineato il presidente di Fondazione Cortina, Stefano Longo, in occasione di Skipass. Il progressivo innalzamento delle temperature, del resto, è una minaccia enorme per le stazioni sciistiche non di alta quota.
"È stato un peccato saltare l'opening a Cervinia" ha dichiarato Goggia. "Sarebbe stata una novità importante nel nostro calendario da discesiste. Ero già in mentalità gara e queste cancellazioni hanno provocato un po' di disorientamento, ma non demordiamo. Cominceremo con gli appuntamenti classici di Coppa del Mondo". Dello stesso pensiero anche Brignone, che ha aggiunto: "Smarrisce un po' partire con l'aspettativa di iniziare la stagione e invece dover rompere il ghiaccio a Killington anziché a Cervinia. Mi è dispiaciuto anche per l'impegno che ci aveva messo tutta l'organizzazione italiana. Comunque sia, ogni anno dalla prima gara si riparte da zero, ti rimetti in gioco e non sai come andrà".
Concetto importante e garanzia di continuità per una sciatrice che alle Olimpiadi di Pechino ha conquistato l'argento nello slalom gigante e il bronzo in combinata e che a fine stagione ha vinto la Coppa del Mondo in supergigante (per un totale di venti vittorie in Coppa, record di ogni epoca fra le atlete azzurre).

Riproduzione autorizzata Licenza Promopress ad uso esclusivo del destinatario Vietato qualsiasi altro uso

02/11/2022

cn24tv.it

Argomento: SkiPass

EAV: € 553
Utenti unici: 107.067

http://www.cn24tv.it/news/241956/modena-skipass-la-montagna-calabrese-affascina-gli-operatori-turistici-internazionali.html

# Modena. Skipass, la montagna calabrese affascina gli operatori turistici internazionali

Si sono concluse le attività relative a Skipass 2022, evento che da quasi trent'anni rappresenta la vetrina della neve più importante d'Italia, l'unico salone sul territorio dedicato agli sport invernali e alla montagna bianca, punto di riferimento di professionisti, operatori del settore, appassionati di montagna e sportivi. Alla manifestazione, inaugurata dall'indimendicato campione di sci alpino Alberto Tomba, ha partecipato Calabria Straordinaria con uno stand realizzato dall'Assessorato al Turismo della Regione Calabria (QUI) in collaborazione con Modena Fiere, che ha visto la presenza di numerosi buyers e operatori del turismo nazionale e internazionale ai quali è stata presentata una Calabria inconsueta e lontana dalle immagini classiche della regione ma altrettanto ricca di interesse e di fascino turistico. "Calabria, una montagna di sorprese" è il claim che ha accompagnato la presenza della Regione Calabria a Skipass, con chiaro riferimento ad una nuova immagine regionale che integri i simboli classici legati al turismo del mare con quelle non meno affascinanti delle montagne dei tre parchi nazionali e del parco regionale presenti sul territorio. Numerose le attività svolte durante l'evento, a partire dalla conferenza stampa di presentazione dell'offerta turistica delle montagne di Calabria, affidata alle parole di Marco Momoli (Presidente Modena Fiere), Bianca Zupi (Consigliere Federale FISI) e Marco Di Marco (Direttore di Sciare), che hanno illustrato le peculiarità e le bellezze dei percorsi turistici montani della Calabria attraverso un racconto dettagliato delle attrattive naturalistiche e dalle attività ad esse collegate. Grande interesse ha suscitato la presenza di alcuni cani da slitta generalmente impegnati nell'attività di Sleddog, una pratica sportiva nella quale una particolare slitta viene trainata da cani sul fondo innevato. Per tutta la durata dell'evento lo chef Biagio Girolamo della sezione calabrese della Federazione Italiana Cuochi ha deliziato i presenti con alcuni show cooking basati sui prodotti gastronomici tipici delle montagne calabresi.

Riproduzione autorizzata Licenza Promopress ad uso esclusivo del destinatario Vietato qualsiasi altro uso

02/11/2022

ildolomiti.it

Argomento: SkiPass

EAV: € 589
Utenti unici: 107.433

https://www.ildolomiti.it/video/sport/2022/il-video-prezzo-degli-skipass-fino-all8-in-piu-sulle-dolomiti-pronti-a-partire-appena-le-temperature-lo-permetteranno

# IL VIDEO. Prezzo degli skipass fino all'8% in più sulle Dolomiti: "Pronti a partire appena le temperature lo permetteranno"



Modena, 2 nov. (askanews) - Mantenere il pubblico senza far saltare i conti delle aziende. Questa è la grande sfida dei comprensori sciistici alla partenza della nuova stagione. L'esplosione dei costi costringe tutti a limare le proprie prestazioni sapendo che non si può pensare di scaricare gli aumenti sulla clientela. Se no si fa harakiri. E allora? Risposte articolate. Come quelle che abbiamo raccolto a Skipass, il salone del turismo e degli sport invernali alla fiera di Modena. Si comincia con i padroni di casa. Il Consorzio Cimone - una delle stazioni più importanti dell'Appennino con i suoi 50 km di piste 20 impianti di risalita e oltre 150 maestri di sci - ha investito 5 milioni di euro per potenziare gli impianti di produzione di neve e per acquistare tre battipista di nuove generazione che consentono di mantenere le piste in perfette condizioni e di sfruttare le nuove tecnologie per conoscere in tempo reale quanta neve si è depositata. "Ci siamo presi sulle spalle questa crisi - spiega il presidente Luciano Magnani -. Abbiamo tenuto i prezzi invariati durante la settimana e fatto un leggero aumento nei festivi e per le feste di Natale". In Valle d'Aosta il ritocco al prezzo dei tagliandi giornalieri è di appena il 6%, come spiega Davide Vuillermoz presidente di Pila spa. "Siamo pronti. Adesso c'è un po' di isterismo dato dall'incertezza dei costi dell'energia. Non possiamo farci niente, la subiamo. Ci aspettiamo invece che il governo prenda una decisione perché non si può andare avanti così". C'è chi ha proposto di tagliare il numero degli impianti e ridurre l'orario per sciare sulle piste. "No, non è assolutamente vero - precisa Vuillermoz -. Continueremo nella programmazione che abbiamo sempre. Perché abbiamo imprese di tutto rispetto e dietro c'è un indotto che aspetta soltanto che noi riapriamo". Sulle Dolomiti gli skipass costeranno dal 6 all'8% in più. Tutte le località hanno completato le

Riproduzione autorizzata Licenza Promopress ad uso esclusivo del destinatario Vietato qualsiasi altro uso

manutenzioni dell'autunno e i bacini per l'innevamento sono pieni. Pronti a partire appena le temperature lo permetteranno. Al Consorzio Skirama Dolomiti Adamello Brenta si incrociano le dita nella speranza di aprire i primi impianti già il 19 novembre. "Dopo Vaia 2018 che ha danneggiato molti impianti e molte piste è seguito il dramma della pandemia e la tragedia del Mottarone - ricorda Ivan Pergher, direttore della skiarea Alpe Cimbra, Folgaria e Lavarone -. E' quindi un periodo difficile che abbiamo affrontato facendo delle innovazioni sugli impianti e soprattutto sul modo di acquistare gli skipass puntando molto sulla tecnologia. Alcune località, come l'Alpe Cimbra, permetteranno quest'inverno di acquistarlo sul telefono e senza usare le ski-card di plastica potranno sciare attivando semplicemente il bluetooth con un occhio rivolto alla tutela dell'ambiente".

Riproduzione autorizzata Licenza Promopress ad uso esclusivo del destinatario Vietato qualsiasi altro uso

# A skipass (Modena) una due giorni preziosa e inusuale per FISIP

A skipass (Modena) una due giorni preziosa e inusuale per FISIPA skipass (Modena) una due giorni preziosa e inusuale per FISIP
02/11/2022

Una due giorni ideale per fare gruppo in vista della partenza della stagione 2022-2023 e raccontare il mondo della FISIP agli appassionati e curiosi presenti a Skipass 2022. Alla più importante Fiera italiana degli sport invernali, svoltasi dal 29 ottobre al 1° novembre a Modena, la FISIP è stata protagonista lunedì e martedì, curando una serie di incontri.
Sul palco FISI, il Presidente della FISIP Paolo Tavian ha aperto entrambi gli appuntamenti delineando le strade che lui e la sua squadra vogliono intraprendere per allargare la base in vista delle Paralimpiadi che si svolgeranno proprio sul suolo nazionale nel 2026: la creazione delle squadre B, un rapporto più stretto di collaborazione con la FISI e lo sviluppo dei Campus, con l'obiettivo di avvicinare ragazzi e ragazze con disabilità fisica alle tre discipline di cui si occupa la FISIP, ovvero lo sci alpino, lo sci nordico e lo snowboard, in attesa dell'ingresso del bob.
Tra gli atleti presenti a Modena, per quanto riguarda la categoria ipovedenti dello sci alpino, i due binomi composti da Martina Vozza-Ylenia Sabidussi e da Giacomo Bertagnolli-Andrea Ravelli. Il primo, dopo essere esploso a livello internazionale la scorsa stagione salendo anche sul podio iridato, vuole alzare l'asticella delle proprie ambizioni per sognare in grande già ai Mondiali spagnoli del 2023, mentre Bertagnolli-Ravelli, collezionatori di medaglie alle Paralimpiadi di Pechino 2022 non sono sazi e inseguiranno nuovi record. Sempre a Skipass il nuovo staff tecnico dello sci alpino, ovvero il responsabile Danny Gerardini affiancato da Alessandro Intilia e Nicola Otelli, è stato ospite di Sciare Magazine - media partner della FISIP - dove ha mostrato molta soddisfazione per il lavoro svolto negli scorsi mesi con gli atleti, con la consapevolezza di poter lasciare il segno già nelle prime gare di Coppa del Mondo a dicembre. Lunedì è stata anche l'occasione per dare spazio alle società della FISIP, fondamentali per far crescere tutto il movimento, e rappresentate a Modena

Riproduzione autorizzata Licenza Promopress ad uso esclusivo del destinatario Vietato qualsiasi altro uso

dall’Associazione Sportabili di Predazzo e dalla SportXAll, che organizzerà a marzo 2023 le finali di Coppa del Mondo di sci alpino a Sella Nevea (Udine).

Casal, che hanno interagito con l’intervistatore spaziando dai loro esordi sulla neve ai prossimi obiettivi.
Archiviato con soddisfazione Skipass 2022, ora le azzurre e gli azzurri affronteranno le ultime settimane di preparazione prima dell’esordio agonistico.
(02 novembre 2022) © Press Office FISIP testo e foto

Sport & Co. di Bianchi e Gregori snc utilizza cookie propri e di terze parti al fine di assicurarti una migliore esperienza sul sito e di effettuare interazioni in linea con le tue preferenze. I cookie possono anche essere utilizzati per annunci pubblicitari personalizzati. Puoi accettare questi cookie cliccando su 'Accetta'. Consulta la pagina ' Cookie policy ' e ' Privacy Policy '.

Riproduzione autorizzata Licenza Promopress ad uso esclusivo del destinatario Vietato qualsiasi altro uso

https://www.emiliaromagnasport.com/news/a-skipass-modena-una-due-giorni-preziosa-e-inusuale-per-fisip

# A skipass (Modena) una due giorni preziosa e inusuale per FISIP




A skipass (Modena) una due giorni preziosa e inusuale per FISIPCookie Policy
Sport & Co. di Bianchi e Gregori snc utilizza cookie propri e di terze parti al fine di assicurarti una migliore esperienza sul sito e di effettuare interazioni in linea con le tue preferenze.
I cookie possono anche essere utilizzati per annunci pubblicitari personalizzati. Puoi accettare questi cookie cliccando su 'Accetta' oppure puoi impostare le tue preferenze cliccando su 'Maggiori informazioni'. Maggiori informazioni ACCETTA
Cookie Policy
La informiamo che, 'SPORT & CO. DI BIANCHI E GREGORI SNC', in qualità di titolare del trattamento, per il corretto funzionamento delle pagine web e per migliorare la Sua esperienza di navigazione su questo sito, utilizza cookie tecnici e analitici anche di terze parti. Per saperne di più, o per gestire/negare i consensi ai cookies, consulta la pagina ' Cookie policy ' e ' Privacy Policy '. Cliccando su 'HO CAPITO', dichiara di avere compreso le modalità nell'informativa Estesa ai sensi dell'Art 13 del Reg. (UE) 2016/679.
Cookie tecnici: sempre attivi
Cookie di profilazione: disabilita
Winter sport
A skipass (Modena) una due giorni preziosa e inusuale per FISIP
in avvicinamento ai primi impegni agonistici della stagione 2022-2023
Pagina 1 di 1

Una due giorni ideale per fare gruppo in vista della partenza della stagione 2022-2023 e raccontare il mondo della FISIP agli appassionati e curiosi presenti a

Riproduzione autorizzata Licenza Promopress ad uso esclusivo del destinatario Vietato qualsiasi altro uso

Skipass 2022. Alla più importante Fiera italiana degli sport invernali, svoltasi dal 29 ottobre al 1° novembre a Modena, la FISIP è stata protagonista lunedì e martedì, curando una serie di incontri.
Sul palco FISI, il Presidente della FISIP Paolo Tavian ha aperto entrambi gli appuntamenti delineando le strade che lui e la sua squadra vogliono intraprendere per allargare la base in vista delle Paralimpiadi che si svolgeranno proprio sul suolo nazionale nel 2026: la creazione delle squadre B, un rapporto più stretto di collaborazione con la FISI e lo sviluppo dei Campus, con l'obiettivo di avvicinare ragazzi e ragazze con disabilità fisica alle tre discipline di cui si occupa la FISIP, ovvero lo sci alpino, lo sci nordico e lo snowboard, in attesa dell'ingresso del bob.
Tra gli atleti presenti a Modena, per quanto riguarda la categoria ipovedenti dello sci alpino, i due binomi composti da Martina Vozza-Ylenia Sabidussi e da Giacomo Bertagnolli-Andrea Ravelli. Il primo, dopo essere esploso a livello internazionale la scorsa stagione salendo anche sul podio iridato, vuole alzare l'asticella delle proprie ambizioni per sognare in grande già ai Mondiali spagnoli del 2023, mentre Bertagnolli-Ravelli, collezionatori di medaglie alle Paralimpiadi di Pechino 2022 non sono sazi e inseguiranno nuovi record. Sempre a Skipass il nuovo staff tecnico dello sci alpino, ovvero il responsabile Danny Gerardini affiancato da Alessandro Intilia e Nicola Otelli, è stato ospite di Sciare Magazine - media partner della FISIP - dove ha mostrato molta soddisfazione per il lavoro svolto negli scorsi mesi con gli atleti, con la consapevolezza di poter lasciare il segno già nelle prime gare di Coppa del Mondo a dicembre. Lunedì è stata anche l'occasione per dare spazio alle società della FISIP, fondamentali per far crescere tutto il movimento, e rappresentate a Modena dall'Associazione Sportabili di Predazzo e dalla SportXAll, che organizzerà a marzo 2023 le finali di Coppa del Mondo di sci alpino a Sella Nevea (Udine).

Casal, che hanno interagito con l'intervistatore spaziando dai loro esordi sulla neve ai prossimi obiettivi.
Archiviato con soddisfazione Skipass 2022, ora le azzurre e gli azzurri affronteranno le ultime settimane di preparazione prima dell'esordio agonistico.
(02 novembre 2022) © Press Office FISIP testo e foto

PUBBLICITA'
© Sport & Co. - Tutti i diritti riservati - P. IVA di Sport & Co. 03855260406
Benvenuto sul nostro sito!
Abbiamo rilevato un software sul tuo dispositivo che blocca le pubblicità, vogliamo

spiegarti perché non possiamo più consentire la navigazione senza di essa. La pubblicità ci garantisce degli introiti che ci aiutano a sostenere il sito, per offrirti ogni giorno un servizio di qualità. Nonostante cerchiamo di rinunciare a quella invasiva che ostacola la navigazione, non possiamo fare a meno di questa forma di sostentamento. Ti chiediamo di disabilitare il tuo ad-blocker se vuoi continuare ad usufruire del nostro sito. Grazie.

Riproduzione autorizzata Licenza Promopress ad uso esclusivo del destinatario Vietato qualsiasi altro uso

https://www.romagnasport.com/news/a-skipass-modena-una-due-giorni-preziosa-e-inusuale-per-fisip

# A skipass (Modena) una due giorni preziosa e inusuale per FISIP




in avvicinamento ai primi impegni agonistici della stagione 2022-2023

Una due giorni ideale per fare gruppo in vista della partenza della stagione 2022-2023 e raccontare il mondo della FISIP agli appassionati e curiosi presenti a Skipass 2022. Alla più importante Fiera italiana degli sport invernali, svoltasi dal 29 ottobre al 1° novembre a Modena, la FISIP è stata protagonista lunedì e martedì, curando una serie di incontri.
Sul palco FISI, il Presidente della FISIP Paolo Tavian ha aperto entrambi gli appuntamenti delineando le strade che lui e la sua squadra vogliono intraprendere per allargare la base in vista delle Paralimpiadi che si svolgeranno proprio sul suolo nazionale nel 2026: la creazione delle squadre B, un rapporto più stretto di collaborazione con la FISI e lo sviluppo dei Campus, con l'obiettivo di avvicinare ragazzi e ragazze con disabilità fisica alle tre discipline di cui si occupa la FISIP, ovvero lo sci alpino, lo sci nordico e lo snowboard, in attesa dellâingresso del bob.
Tra gli atleti presenti a Modena, per quanto riguarda la categoria ipovedenti dello sci alpino, i due binomi composti da Martina Vozza-Ylenia Sabidussi e da Giacomo Bertagnolli-Andrea Ravelli. Il primo, dopo essere esploso a livello internazionale la scorsa stagione salendo anche sul podio iridato, vuole alzare lâasticella delle proprie ambizioni per sognare in grande già ai Mondiali spagnoli del 2023, mentre Bertagnolli-Ravelli, collezionatori di medaglie alle Paralimpiadi di Pechino 2022 non sono sazi e inseguiranno nuovi record. Sempre a Skipass il nuovo staff tecnico dello sci alpino, ovvero il responsabile Danny Gerardini affiancato da Alessandro Intilia e Nicola Otelli, è stato ospite di Sciare Magazine - media partner della FISIP - dove ha mostrato molta soddisfazione per il lavoro svolto negli scorsi mesi con gli atleti, con la consapevolezza di poter lasciare il segno già nelle prime gare di Coppa del Mondo

Riproduzione autorizzata Licenza Promopress ad uso esclusivo del destinatario Vietato qualsiasi altro uso

a dicembre. Lunedì è stata anche lâ□□occasione per dare spazio alle società della FISIP, fondamentali per far crescere tutto il movimento, e rappresentate a Modena dallâ□□Associazione Sportabili di Predazzo e dalla SportXAll, che organizzerà a marzo 2023 le finali di Coppa del Mondo di sci alpino a Sella Nevea (Udine).
Il giorno successivo, nello spazio FISI, il programma proposto dallo staff FISIP è stato ricco e interessante. I presenti hanno potuto ascoltare le parole e la passione della nazionale di snowboard, guidata dal tecnico Igor Confortin accompagnato dagli atleti Jacopo Luchini e Riccardo Cardani, desiderosi di inseguire sulle nevi di casa quella medaglia a cinque cerchi che ancora gli sfugge e facendo parallelamente crescere al loro fianco delle nuove leve. Il settore dello sci di fondo era rappresentato dallâ□□allenatore e responsabile di settore Paolo Marchetti con Giuseppe Romele, splendido bronzo nella middle-distance di Pechino 2022. Nuovamente presente anche lo sci alpino, non solo con gli atleti ma anche con due figure che lavorano assiduamente dietro le quinte e svolgono un ruolo fondamentale nella squadra, la fisioterapista Elena Semplici e lo ski-man Ugo Orsanelli. I due hanno raccontato dellâ□□armonia e coesione creatasi in nazionale fin dal primo raduno e di come spesso loro hanno il privilegio di poter essere anche i confidenti degli sciatori, dandogli anche così un supporto psicologico. La due giorni è stata chiusa dagli sciatori Davide Bendotti (categoria standing), Federico Pelizzari (standing), Renè De Silvestro (sitting) e dalla guida Fabrizio Via Montemagno 47/E 10132 TORINO Italy (+39) 0115693829 info@fisip.it

Casal, che hanno interagito con lâ□□intervistatore spaziando dai loro esordi sulla neve ai prossimi obiettivi.
Archiviato con soddisfazione Skipass 2022, ora le azzurre e gli azzurri affronteranno le ultime settimane di preparazione prima dellâ□□esordio agonistico.
(02 novembre 2022) © Press Office FISIP testo e foto
Le foto ed i progetti grafici reperibili sui canali di informazione e social network della FSGC sono liberamente utilizzabili, riconoscendo i diritti di immagine alla ©FSGC

Riproduzione autorizzata Licenza Promopress ad uso esclusivo del destinatario Vietato qualsiasi altro uso

https://stream24.ilsole24ore.com/video/sport24/ritocchi-prezzo-skipass-e-cannoni-neve-basso-impatto/AEUjEcDC

# Ritocchi al prezzo dello skipass e cannoni neve a basso impatto



Modena, 2 nov. (askanews) - Mantenere il pubblico senza far saltare i conti delle aziende. Questa è la grande sfida dei comprensori sciistici alla partenza della nuova stagione. L'esplosione dei costi costringe tutti a limare le proprie prestazioni sapendo che non si può pensare di scaricare gli aumenti sulla clientela. Se no si fa harakiri. E allora? Risposte articolate. Come quelle che abbiamo raccolto a Skipass, il salone del turismo e degli sport invernali alla fiera di Modena. Si comincia con i padroni di casa. Il Consorzio Cimone - una delle stazioni più importanti dell'Appennino con i suoi 50 km di piste 20 impianti di risalita e oltre 150 maestri di sci - ha investito 5 milioni di euro per potenziare gli impianti di produzione di neve e per acquistare tre battipista di nuove generazione che consentono di mantenere le piste in perfette condizioni e di sfruttare le nuove tecnologie per conoscere in tempo reale quanta neve si è depositata. "Ci siamo presi sulle spalle questa crisi - spiega il presidente Luciano Magnani -. Abbiamo tenuto i prezzi invariati durante la settimana e fatto un leggero aumento nei festivi e per le feste di Natale". In Valle d'Aosta il ritocco al prezzo dei tagliandi giornalieri è di appena il 6%, come spiega Davide Vuillermoz presidente di Pila spa. "Siamo pronti. Adesso c'è un po' di isterismo dato dall'incertezza dei costi dell'energia. Non possiamo farci niente, la subiamo. Ci aspettiamo invece che il governo prenda una decisione perché non si può andare avanti così". C'è chi ha proposto di tagliare il numero degli impianti e ridurre l'orario per sciare sulle piste. "No, non è assolutamente vero - precisa Vuillermoz -. Continueremo nella programmazione che abbiamo sempre. Perché abbiamo imprese di tutto rispetto e dietro c'è un indotto che aspetta soltanto che noi riapriamo". Sulle Dolomiti gli skipass costeranno dal 6 all'8% in più. Tutte le località hanno completato le manutenzioni dell'autunno e i bacini per l'innevamento sono pieni. Pronti a partire

Riproduzione autorizzata Licenza Promopress ad uso esclusivo del destinatario Vietato qualsiasi altro uso

appena le temperature lo permetteranno. Al Consorzio Skirama Dolomiti Adamello Brenta si incrociano le dita nella speranza di aprire i primi impianti già il 19 novembre. "Dopo Vaia 2018 che ha danneggiato molti impianti e molte piste è seguito il dramma della pandemia e la tragedia del Mottarone - ricorda Ivan Pergher, direttore della skiarea Alpe Cimbra, Folgaria e Lavarone -. E' quindi un periodo difficile che abbiamo affrontato facendo delle innovazioni sugli impianti e soprattutto sul modo di acquistare gli skipass puntando molto sulla tecnologia. Alcune località, come l'Alpe Cimbra, permetteranno quest'inverno di acquistarlo sul telefono e senza usare le ski-card di plastica potranno sciare attivando semplicemente il bluetooth con un occhio rivolto alla tutela dell'ambiente".

Riproduzione autorizzata Licenza Promopress ad uso esclusivo del destinatario Vietato qualsiasi altro uso

**02/11/2022**

**sport.tiscali.it**

**Argomento: SkiPass**

EAV: € 249
Utenti unici: 39.967

https://sport.tiscali.it/news/articoli/ritocchi-prezzo-skipass-cannoni-neve-basso-impatto/

# Ritocchi al prezzo dello skipass e cannoni neve a basso impatto



Modena, 2 nov. (askanews) - Mantenere il pubblico senza far saltare i conti delle aziende. Questa è la grande sfida dei comprensori sciistici alla partenza della nuova stagione. L'esplosione dei costi costringe tutti a limare le proprie prestazioni sapendo che non si può pensare di scaricare gli aumenti sulla clientela. Se no si fa harakiri. E allora? Risposte articolate. Come quelle che abbiamo raccolto a Skipass, il salone del turismo e degli sport invernali alla fiera di Modena. Si comincia con i padroni di casa. Il Consorzio Cimone - una delle stazioni più importanti dell'Appennino con i suoi 50 km di piste 20 impianti di risalita e oltre 150 maestri di sci - ha investito 5 milioni di euro per potenziare gli impianti di produzione di neve e per acquistare tre battipista di nuove generazione che consentono di mantenere le piste in perfette condizioni e di sfruttare le nuove tecnologie per conoscere in tempo reale quanta neve si è depositata."Ci siamo presi sulle spalle questa crisi - spiega il presidente Luciano Magnani -. Abbiamo tenuto i prezzi invariati durante la settimana e fatto un leggero aumento nei festivi e per le feste di Natale".In Valle d'Aosta il ritocco al prezzo dei tagliandi giornalieri è di appena il 6%, come spiega Davide Vuillermoz presidente di Pila spa. "Siamo pronti. Adesso c'è un po' di isterismo dato dall'incertezza dei costi dell'energia. Non possiamo farci niente, la subiamo. Ci aspettiamo invece che il governo prenda una decisione perché non si può andare avanti così". C'è chi ha proposto di tagliare il numero degli impianti e ridurre l'orario per sciare sulle piste. "No, non è assolutamente vero - precisa Vuillermoz -. Continueremo nella programmazione che abbiamo sempre. Perché abbiamo imprese di tutto rispetto e dietro c'è un indotto che aspetta soltanto che noi riapriamo".Sulle Dolomiti gli skipass costeranno dal 6 all'8% in più. Tutte le località hanno completato le

Riproduzione autorizzata Licenza Promopress ad uso esclusivo del destinatario Vietato qualsiasi altro uso

manutenzioni dell'autunno e i bacini per l'innevamento sono pieni. Pronti a partire appena le temperature lo permetteranno. Al Consorzio Skirama Dolomiti Adamello Brenta si incrociano le dita nella speranza di aprire i primi impianti già il 19 novembre. "Dopo Vaia 2018 che ha danneggiato molti impianti e molte piste è seguito il dramma della pandemia e la tragedia del Mottarone - ricorda Ivan Pergher, direttore della skiarea Alpe Cimbra, Folgaria e Lavarone -. E' quindi un periodo difficile che abbiamo affrontato facendo delle innovazioni sugli impianti e soprattutto sul modo di acquistare gli skipass puntando molto sulla tecnologia. Alcune località, come l'Alpe Cimbra, permetteranno quest'inverno di acquistarlo sul telefono e senza usare le ski-card di plastica potranno sciare attivando semplicemente il bluetooth con un occhio rivolto alla tutela dell'ambiente".

Riproduzione autorizzata Licenza Promopress ad uso esclusivo del destinatario Vietato qualsiasi altro uso

02/11/2022

affaritaliani.it
Il primo quotidiano digitale, dal 1996

EAV: € 1.398
Utenti unici: 538.800

**Argomento: SkiPass**

https://www.affaritaliani.it/coffee/video/sport/ritocchi-al-prezzo-dello-skipass-cannoni-neve-a-basso-impatto.html

# Ritocchi al prezzo dello skipass e cannoni neve a basso impatto



Modena, 2 nov. (askanews) - Mantenere il pubblico senza far saltare i conti delle aziende. Questa è la grande sfida dei comprensori sciistici alla partenza della nuova stagione. L'esplosione dei costi costringe tutti a limare le proprie prestazioni sapendo che non si può pensare di scaricare gli aumenti sulla clientela. Se no si fa harakiri. E allora? Risposte articolate. Come quelle che abbiamo raccolto a Skipass, il salone del turismo e degli sport invernali alla fiera di Modena. Si comincia con i padroni di casa. Il Consorzio Cimone - una delle stazioni più importanti dell'Appennino con i suoi 50 km di piste 20 impianti di risalita e oltre 150 maestri di sci - ha investito 5 milioni di euro per potenziare gli impianti di produzione di neve e per acquistare tre battipista di nuove generazione che consentono di mantenere le piste in perfette condizioni e di sfruttare le nuove tecnologie per conoscere in tempo reale quanta neve si è depositata."Ci siamo presi sulle spalle questa crisi - spiega il presidente Luciano Magnani -. Abbiamo tenuto i prezzi invariati durante la settimana e fatto un leggero aumento nei festivi e per le feste di Natale".In Valle d'Aosta il ritocco al prezzo dei tagliandi giornalieri è di appena il 6%, come spiega Davide Vuillermoz presidente di Pila spa. "Siamo pronti. Adesso c'è un po' di isterismo dato dall'incertezza dei costi dell'energia. Non possiamo farci niente, la subiamo. Ci aspettiamo invece che il governo prenda una decisione perché non si può andare avanti così". C'è chi ha proposto di tagliare il numero degli impianti e ridurre l'orario per sciare sulle piste. "No, non è assolutamente vero - precisa Vuillermoz -. Continueremo nella programmazione che abbiamo sempre. Perché abbiamo imprese di tutto rispetto e dietro c'è un indotto che aspetta soltanto che noi riapriamo".Sulle Dolomiti gli skipass costeranno dal 6 all'8% in più. Tutte le località hanno completato le manutenzioni dell'autunno e i bacini per l'innevamento

Riproduzione autorizzata Licenza Promopress ad uso esclusivo del destinatario Vietato qualsiasi altro uso

sono pieni. Pronti a partire appena le temperature lo permetteranno. Al Consorzio Skirama Dolomiti Adamello Brenta si incrociano le dita nella speranza di aprire i primi impianti già il 19 novembre. "Dopo Vaia 2018 che ha danneggiato molti impianti e molte piste è seguito il dramma della pandemia e la tragedia del Mottarone - ricorda Ivan Pergher, direttore della skiarea Alpe Cimbra, Folgaria e Lavarone -. E' quindi un periodo difficile che abbiamo affrontato facendo delle innovazioni sugli impianti e soprattutto sul modo di acquistare gli skipass puntando molto sulla tecnologia. Alcune località, come l'Alpe Cimbra, permetteranno quest'inverno di acquistarlo sul telefono e senza usare le ski-card di plastica potranno sciare attivando semplicemente il bluetooth con un occhio rivolto alla tutela dell'ambiente".

Riproduzione autorizzata Licenza Promopress ad uso esclusivo del destinatario Vietato qualsiasi altro uso

https://www.today.it/video/ritocchi-al-prezzo-dello-skipass-e-cannoni-neve-a-basso-impatto-7dctr.askanews.html

# Ritocchi al prezzo dello skipass e cannoni neve a basso impatto




Impianti di sci alle prese con gli aumenti dei costi energetici

Modena, 2 nov. (askanews) - Mantenere il pubblico senza far saltare i conti delle aziende. Questa è la grande sfida dei comprensori sciistici alla partenza della nuova stagione. L'esplosione dei costi costringe tutti a limare le proprie prestazioni sapendo che non si può pensare di scaricare gli aumenti sulla clientela. Se no si fa harakiri. E allora? Risposte articolate. Come quelle che abbiamo raccolto a Skipass, il salone del turismo e degli sport invernali alla fiera di Modena. Si comincia con i padroni di casa. Il Consorzio Cimone - una delle stazioni più importanti dell'Appennino con i suoi 50 km di piste 20 impianti di risalita e oltre 150 maestri di sci - ha investito 5 milioni di euro per potenziare gli impianti di produzione di neve e per acquistare tre battipista di nuove generazione che consentono di mantenere le piste in perfette condizioni e di sfruttare le nuove tecnologie per conoscere in tempo reale quanta neve si è depositata.

"Ci siamo presi sulle spalle questa crisi - spiega il presidente Luciano Magnani -. Abbiamo tenuto i prezzi invariati durante la settimana e fatto un leggero aumento nei festivi e per le feste di Natale".

In Valle d'Aosta il ritocco al prezzo dei tagliandi giornalieri è di appena il 6%, come spiega Davide Vuillermoz presidente di Pila spa. "Siamo pronti. Adesso c'è un po' di isterismo dato dall'incertezza dei costi dell'energia. Non possiamo farci niente, la subiamo. Ci aspettiamo invece che il governo prenda una decisione perché non si può andare avanti così". C'è chi ha proposto di tagliare il numero degli impianti e ridurre l'orario per sciare sulle piste. "No, non è assolutamente vero - precisa Vuillermoz -. Continueremo nella programmazione che abbiamo sempre. Perché abbiamo imprese di tutto rispetto e dietro c'è un indotto che aspetta soltanto che

Riproduzione autorizzata Licenza Promopress ad uso esclusivo del destinatario Vietato qualsiasi altro uso

noi riapriamo".

Sulle Dolomiti gli skipass costeranno dal 6 all'8% in più. Tutte le località hanno completato le manutenzioni dell'autunno e i bacini per l'innevamento sono pieni. Pronti a partire appena le temperature lo permetteranno. Al Consorzio Skirama Dolomiti Adamello Brenta si incrociano le dita nella speranza di aprire i primi impianti già il 19 novembre. "Dopo Vaia 2018 che ha danneggiato molti impianti e molte piste è seguito il dramma della pandemia e la tragedia del Mottarone - ricorda Ivan Pergher, direttore della skiarea Alpe Cimbra, Folgaria e Lavarone -. E' quindi un periodo difficile che abbiamo affrontato facendo delle innovazioni sugli impianti e soprattutto sul modo di acquistare gli skipass puntando molto sulla tecnologia. Alcune località, come l'Alpe Cimbra, permetteranno quest'inverno di acquistarlo sul telefono e senza usare le ski-card di plastica potranno sciare attivando semplicemente il bluetooth con un occhio rivolto alla tutela dell'ambiente".

Riproduzione autorizzata Licenza Promopress ad uso esclusivo del destinatario Vietato qualsiasi altro uso

**02/11/2022**

**sport.tiscali.it**

**Argomento: SkiPass**

EAV: € 249
Utenti unici: 39.967

https://sport.tiscali.it/video/articoli/ritocchi-prezzo-skipass-cannoni-neve-basso-impatto/

# Ritocchi al prezzo dello skipass e cannoni neve a basso impatto



Modena, 2 nov. (askanews) - Mantenere il pubblico senza far saltare i conti delle aziende. Questa è la grande sfida dei comprensori sciistici alla partenza della nuova stagione. L'esplosione dei costi costringe tutti a limare le proprie prestazioni sapendo che non si può pensare di scaricare gli aumenti sulla clientela. Se no si fa harakiri. E allora? Risposte articolate. Come quelle che abbiamo raccolto a Skipass, il salone del turismo e degli sport invernali alla fiera di Modena. Si comincia con i padroni di casa. Il Consorzio Cimone - una delle stazioni più importanti dell'Appennino con i suoi 50 km di piste 20 impianti di risalita e oltre 150 maestri di sci - ha investito 5 milioni di euro per potenziare gli impianti di produzione di neve e per acquistare tre battipista di nuove generazione che consentono di mantenere le piste in perfette condizioni e di sfruttare le nuove tecnologie per conoscere in tempo reale quanta neve si è depositata."Ci siamo presi sulle spalle questa crisi - spiega il presidente Luciano Magnani -. Abbiamo tenuto i prezzi invariati durante la settimana e fatto un leggero aumento nei festivi e per le feste di Natale".In Valle d'Aosta il ritocco al prezzo dei tagliandi giornalieri è di appena il 6%, come spiega Davide Vuillermoz presidente di Pila spa. "Siamo pronti. Adesso c'è un po' di isterismo dato dall'incertezza dei costi dell'energia. Non possiamo farci niente, la subiamo. Ci aspettiamo invece che il governo prenda una decisione perché non si può andare avanti così". C'è chi ha proposto di tagliare il numero degli impianti e ridurre l'orario per sciare sulle piste. "No, non è assolutamente vero - precisa Vuillermoz -. Continueremo nella programmazione che abbiamo sempre. Perché abbiamo imprese di tutto rispetto e dietro c'è un indotto che aspetta soltanto che noi riapriamo".Sulle Dolomiti gli skipass costeranno dal 6 all'8% in più. Tutte le località hanno completato le

Riproduzione autorizzata Licenza Promopress ad uso esclusivo del destinatario Vietato qualsiasi altro uso

manutenzioni dell'autunno e i bacini per l'innevamento sono pieni. Pronti a partire appena le temperature lo permetteranno. Al Consorzio Skirama Dolomiti Adamello Brenta si incrociano le dita nella speranza di aprire i primi impianti già il 19 novembre. "Dopo Vaia 2018 che ha danneggiato molti impianti e molte piste è seguito il dramma della pandemia e la tragedia del Mottarone - ricorda Ivan Pergher, direttore della skiarea Alpe Cimbra, Folgaria e Lavarone -. E' quindi un periodo difficile che abbiamo affrontato facendo delle innovazioni sugli impianti e soprattutto sul modo di acquistare gli skipass puntando molto sulla tecnologia. Alcune località, come l'Alpe Cimbra, permetteranno quest'inverno di acquistarlo sul telefono e senza usare le ski-card di plastica potranno sciare attivando semplicemente il bluetooth con un occhio rivolto alla tutela dell'ambiente".

Riproduzione autorizzata Licenza Promopress ad uso esclusivo del destinatario Vietato qualsiasi altro uso

https://www.askanews.it/video/2022/11/02/ritocchi-al-prezzo-dello-skipass-e-cannoni-neve-a-basso-impatto-20221102_video_12380463

# Ritocchi al prezzo dello skipass e cannoni neve a basso impatto



Impianti di sci alle prese con gli aumenti dei costi energetici

var nomefilebase = '20221102_video_12380463'; var nomefileimage = '/wp-content/uploads/2022/11/20221102_video_12380463.jpg'; var nomefilevideo = '20221102_video_12380463.mp4';

Modena, 2 nov. (askanews) – Mantenere il pubblico senza far saltare i conti delle aziende. Questa è la grande sfida dei comprensori sciistici alla partenza della nuova stagione. L'esplosione dei costi costringe tutti a limare le proprie prestazioni sapendo che non si può pensare di scaricare gli aumenti sulla clientela. Se no si fa harakiri. E allora? Risposte articolate. Come quelle che abbiamo raccolto a Skipass, il salone del turismo e degli sport invernali alla fiera di Modena. Si comincia con i padroni di casa. Il Consorzio Cimone – una delle stazioni più importanti dell'Appennino con i suoi 50 km di piste 20 impianti di risalita e oltre 150 maestri di sci – ha investito 5 milioni di euro per potenziare gli impianti di produzione di neve e per acquistare tre battipista di nuove generazione che consentono di mantenere le piste in perfette condizioni e di sfruttare le nuove tecnologie per conoscere in tempo reale quanta neve si è depositata.

"Ci siamo presi sulle spalle questa crisi – spiega il presidente Luciano Magnani -. Abbiamo tenuto i prezzi invariati durante la settimana e fatto un leggero aumento nei festivi e per le feste di Natale".

In Valle d'Aosta il ritocco al prezzo dei tagliandi giornalieri è di appena il 6%, come spiega Davide Vuillermoz presidente di Pila spa. "Siamo pronti. Adesso c'è un po' di isterismo dato dall'incertezza dei costi dell'energia. Non possiamo farci niente, la subiamo. Ci aspettiamo invece che il governo prenda una decisione perché non si può andare avanti così". C'è chi ha proposto di tagliare il numero degli impianti e

Riproduzione autorizzata Licenza Promopress ad uso esclusivo del destinatario Vietato qualsiasi altro uso

ridurre l’orario per sciare sulle piste. “No, non è assolutamente vero – precisa Vuillermoz -. Continueremo nella programmazione che abbiamo sempre. Perché abbiamo imprese di tutto rispetto e dietro c’è un indotto che aspetta soltanto che noi riapriamo”.

Sulle Dolomiti gli skipass costeranno dal 6 all’8% in più. Tutte le località hanno completato le manutenzioni dell’autunno e i bacini per l’innevamento sono pieni. Pronti a partire appena le temperature lo permetteranno. Al Consorzio Skirama Dolomiti Adamello Brenta si incrociano le dita nella speranza di aprire i primi impianti già il 19 novembre. “Dopo Vaia 2018 che ha danneggiato molti impianti e molte piste è seguito il dramma della pandemia e la tragedia del Mottarone – ricorda Ivan Pergher, direttore della skiarea Alpe Cimbra, Folgaria e Lavarone -. E’ quindi un periodo difficile che abbiamo affrontato facendo delle innovazioni sugli impianti e soprattutto sul modo di acquistare gli skipass puntando molto sulla tecnologia. Alcune località, come l’Alpe Cimbra, permetteranno quest’inverno di acquistarlo sul telefono e senza usare le ski-card di plastica potranno sciare attivando semplicemente il bluetooth con un occhio rivolto alla tutela dell’ambiente”.

Riproduzione autorizzata Licenza Promopress ad uso esclusivo del destinatario Vietato qualsiasi altro uso

**02/11/2022**

**vivereroma.org**

**Argomento: SkiPass**

EAV: € 113
Utenti unici: 16.233

https://www.vivereroma.org/2022/11/03/lazio-presente-per-la-prima-volta-a-skipass-2022/2100294775

# Lazio presente per la prima volta a Skipass 2022 - Vivere Roma




Lazio presente per la prima volta a Skipass 2022Lazio presente per la prima volta a Skipass 2022

2' di lettura 02/11/2022 - Per la prima volta in assoluto, la Regione Lazio ha partecipato fiera Skipass 2022, l'unico salone dedicato agli sport invernali e alla montagna bianca, svoltosi a Modena dal 29 ottobre al 1° novembre 2022.

Tre giorni dedicati al B2C, ai viaggi, al tempo libero, ai meeting e alle occasioni di business per gli operatori come il "Matching Day". Nello stand regionale, sono state raccontate le potenzialità di un territorio articolato capace di soddisfare la domanda di quanti nutrono interesse verso l'outdoor e la montagna.

"Essere presenti per la prima volta a Skipass è un'occasione preziosa per far conoscere un segmento turistico laziale a volte meno conosciuto, ma non per questo di minore importanza, nonché un'opportunità unica di incontro tra i nostri operatori e potenziali buyer. La montagna è un luogo ideale per incentivare un turismo sostenibile e in sinergia con lo sport, l'outdoor, la sostenibilità ambientale che può divenire, se il territorio è posto nelle condizioni di esprimere il proprio valore e potenziale, volano economico per il Lazio" – dichiara Valentina Corrado, Assessore al Turismo e agli Enti Locali della Regione Lazio, che prosegue: "Abbiamo stanziato, a tale scopo, quasi 8 milioni di euro a favore dei nostri Comuni montani per realizzare interventi utili, ad esempio, alla prevenzione del dissesto idrogeologico e degli incendi boschivi. A ciò si somma quanto previsto nel Piano Triennale di Riqualificazione dei Piccoli Comuni, che consentirà ai Comuni montani di ottenere importanti finanziamenti per interventi sul territorio" – prosegue Corrado. "Stiamo continuando a lavorare al fianco dei Comuni montani da un lato per offrire opportunità di riqualificazione e investimenti, dall'altro, per promuovere le bellezze e le potenzialità del territorio sostenendo lo sviluppo dell'economia della montagna, e

Riproduzione autorizzata Licenza Promopress ad uso esclusivo del destinatario Vietato qualsiasi altro uso

la partecipazione alla kermesse modenese lo dimostra” - conclude Corrado.
Durante la fiera, nella giornata di domenica 30 ottobre alle ore 11 è stato organizzato un evento curato dalla Direzione Turismo della Regione Lazio, “La montagna nel Lazio”: un’occasione per riflettere sulle potenzialità del territorio e per presentare l’offerta turistica regionale, con particolare riferimento all’attività sciistica e alle esperienze outdoor da vivere nell’intero Lazio.
È attivo il servizio di notizie in tempo reale tramite Facebook e Telegram di Vivere Roma . Per Facebook Clicca QUI per trovare la pagina. Per Telegram cerca il canale @vivereroma o Clicca QUI .
L'indirizzo breve è https://vivere.me/dzGR
IL GIORNALE DI DOMANI

Riproduzione autorizzata Licenza Promopress ad uso esclusivo del destinatario Vietato qualsiasi altro uso

**02/11/2022**

**corr.it**

**Argomento: SkiPass**

EAV: € 62
Utenti unici: 25.300

https://www.corr.it/video/tv-news/33708964/ritocchi-al-prezzo-dello-skipass-e-cannoni-neve-a-basso-impatto.amp

# Ritocchi al prezzo dello skipass e cannoni neve a basso impatto

Photogallery - Video



Riproduzione autorizzata Licenza Promopress ad uso esclusivo del destinatario Vietato qualsiasi altro uso

02/11/2022

vistosulweb.com

Argomento: SkiPass

EAV: € 149
Utenti unici: 19.067

https://www.vistosulweb.com/ritocchi-al-prezzo-dello-skipass-e-cannoni-neve-a-basso-impatto/

# Ritocchi al prezzo dello skipass e cannoni neve a basso impatto - Visto sul Web




Ritocchi al prezzo dello skipass e cannoni neve a basso impatto - Visto sul Webdi Redazione

Home » Ritocchi al prezzo dello skipass e cannoni neve a basso impatto

Ritocchi al prezzo dello skipass e cannoni neve a basso impatto

di Redazione | mercoledì 02 Nov 2022 - 16:04

Modena, 2 nov. (askanews) – Mantenere il pubblico senza far saltare i conti delle aziende. Questa è la grande sfida dei comprensori sciistici alla partenza della nuova stagione. L'esplosione dei costi costringe tutti a limare le proprie prestazioni sapendo che non si può pensare di scaricare gli aumenti sulla clientela. Se no si fa harakiri. E allora? Risposte articolate. Come quelle che abbiamo raccolto a Skipass, il salone del turismo e degli sport invernali alla fiera di Modena. Si comincia con i padroni di casa. Il Consorzio Cimone – una delle stazioni più importanti dell'Appennino con i suoi 50 km di piste 20 impianti di risalita e oltre 150 maestri di sci – ha investito 5 milioni di euro per potenziare gli impianti di produzione di neve e per acquistare tre battipista di nuove generazione che consentono di mantenere le piste in perfette condizioni e di sfruttare le nuove tecnologie per conoscere in tempo reale quanta neve si è depositata.

"Ci siamo presi sulle spalle questa crisi – spiega il presidente Luciano Magnani -. Abbiamo tenuto i prezzi invariati durante la settimana e fatto un leggero aumento nei festivi e per le feste di Natale".

In Valle d'Aosta il ritocco al prezzo dei tagliandi giornalieri è di appena il 6%, come spiega Davide Vuillermoz presidente di Pila spa. "Siamo pronti. Adesso c'è un po' di isterismo dato dall'incertezza dei costi dell'energia. Non possiamo farci niente, la subiamo. Ci aspettiamo invece che il governo prenda una decisione perché non si

Riproduzione autorizzata Licenza Promopress ad uso esclusivo del destinatario Vietato qualsiasi altro uso

può andare avanti così". C'è chi ha proposto di tagliare il numero degli impianti e ridurre l'orario per sciare sulle piste. "No, non è assolutamente vero – precisa Vuillermoz -. Continueremo nella programmazione che abbiamo sempre. Perché abbiamo imprese di tutto rispetto e dietro c'è un indotto che aspetta soltanto che noi riapriamo".

Sulle Dolomiti gli skipass costeranno dal 6 all'8% in più. Tutte le località hanno completato le manutenzioni dell'autunno e i bacini per l'innevamento sono pieni. Pronti a partire appena le temperature lo permetteranno. Al Consorzio Skirama Dolomiti Adamello Brenta si incrociano le dita nella speranza di aprire i primi impianti già il 19 novembre. "Dopo Vaia 2018 che ha danneggiato molti impianti e molte piste è seguito il dramma della pandemia e la tragedia del Mottarone – ricorda Ivan Pergher, direttore della skiarea Alpe Cimbra, Folgaria e Lavarone -. E' quindi un periodo difficile che abbiamo affrontato facendo delle innovazioni sugli impianti e soprattutto sul modo di acquistare gli skipass puntando molto sulla tecnologia. Alcune località, come l'Alpe Cimbra, permetteranno quest'inverno di acquistarlo sul telefono e senza usare le ski-card di plastica potranno sciare attivando semplicemente il bluetooth con un occhio rivolto alla tutela dell'ambiente".

Riprende export di cereali: navi ucraine attraversano il Bosforo

Tim Burton a Lucca Comics presenta la sua "Mercoledì"

Miss Argentina e Miss Porto Rico si sono sposate: dal concorso di bellezza al matrimonio

Piazza Navona, bagno notturno nella fontana dei Quattro fiumi

Notizie dal web

Notizie dal web

Notizie dal web

Miss Argentina e Miss Porto Rico si sono sposate: dal concorso di bellezza al matrimonio

Brevi

Piazza Navona, bagno notturno nella fontana dei Quattro fiumi

Mer, 02/11/2022 - 18:34 Notizie dal web

Putin: "Lasceremo l'accordo sul grano in caso di violazioni da parte di Kiev"

Mer, 02/11/2022 - 18:29 News Corriere

Rave illegali, Gualtieri: «Pessimo inizio, norma pericolosa di dubbia costituzionalità»

Mer, 02/11/2022 - 18:19 Notizie dal web

Ripescati, nostalgici e amici di... Ecco il governo "del merito" di Giorgia Meloni

Mer, 02/11/2022 - 18:19 Notizie dal web

Riproduzione autorizzata Licenza Promopress ad uso esclusivo del destinatario Vietato qualsiasi altro uso

Polonia annuncia barriera contro i migranti attorno a Kaliningrad
Mer, 02/11/2022 - 18:19 Notizie dal web
Tutela e conservazione della biodiversita’ nella riserva di Acqua Panna
Visto Sul Web - Voci e immagini della tragica Commedia Umana Almanacco per voci e immagini: informazione, curiosità e divertimento Visto Sul Web è privo di periodicità fissa, è edito in proprio, non richiede contributi pubblici. Pertanto è solo una espressione del libero pensiero, ai sensi dell’art. 21 della Costituzione Italiana, non è soggetto alle norme sulla stampa previste dalla legge n. 47/1948. Le foto pubblicate sono state selezionate tra quelle non coperte da copyright. Qualora, tra le foto utilizzate dovesse essercene qualcuna tutelata da diritti d'autore contattateci via mail e provvederemo immediatamente ad eliminarla. Visto sul web fondato il 1 Aprile 2017 vistosulweb@gmail.com - m.me/vistosulweb We use cookies on our website to give you the most relevant experience by remembering your preferences and repeat visits. By clicking “Accept”, you consent to the use of ALL the cookies. Cookie settings ACCEPT Manage consent Chiudi
Privacy Overview
This website uses cookies to improve your experience while you navigate through the website. Out of these, the cookies that are categorized as necessary are stored on your browser as they are essential for the working of basic functionalities of the website. We also use third-party cookies that help us analyze and understand how you use this website. These cookies will be stored in your browser only with your consent. You also have the option to opt-out of these cookies. But opting out of some of these cookies may affect your browsing experience. Necessari Necessari Sempre abilitato
Necessary cookies are absolutely essential for the website to function properly. This category only includes cookies that ensures basic functionalities and security features of the website. These cookies do not store any personal information.
Any cookies that may not be particularly necessary for the website to function and is used specifically to collect user personal data via analytics, ads, other embedded contents are termed as non-necessary cookies. It is mandatory to procure user consent prior to running these cookies on your website.

Riproduzione autorizzata Licenza Promopress ad uso esclusivo del destinatario Vietato qualsiasi altro uso

https://it.notizie.yahoo.com/amphtml/sci-goggia-nostro-sport-%C3%A8-110645500.html

# Sci, Goggia: "Nostro sport è già parecchio stressante, non servono ulteriori polemiche"

(Adnkronos) - Sofia Goggia e Federica Brignone si sono aggiudicate a pari merito l'ambito riconoscimento 'Atleta dell'anno Fisi 2022', destinato a chi si è distinto maggiormente nella passata stagione e consegnato a Modena in occasione di Skipass, la fiera del mondo della neve. Riconoscimento dovuto ma anche curioso, considerata la grande rivalità fra le campionesse e i durissimi botta e risposta fra le due, culminati persino con l'intervento scomposto della madre della Brignone che aveva definito l'infortunio della Goggia – a soli 23 giorni dalle Olimpiadi di Pechino – "un'esagerazione e un modo per attirare l'attenzione". Parole quantomeno incaute, mentre la bergamasca faceva la storia con l'argento vinto nonostante le precarie condizioni fisiche.

Uno scherzo del destino o davvero un premio in grado di smorzare (spegnere ci sembra troppo) vecchi malumori: "Speriamo sia così, me lo auguro" ha commentato Sofia Goggia ai microfoni de La Ragione. "Il nostro sport è già parecchio stressante di suo, non ha bisogno di ulteriori sterili polemiche". Per Brignone, incontrata dal quotidiano 'La Ragione' a Modena poco dopo la compagna-rivale, sarebbero stati i media a pompare la situazione: "Noi la pace ce l'abbiamo sempre, semplicemente siamo due persone e due atlete molto diverse. Questo non vuol dire che siamo amiche, però sinceramente tra di noi c'è molto rispetto. Siamo due grandi atlete e questo non cambia". Sofia e Federica resteranno lontane, su questo non nutriamo grandi dubbi: troppo diverse, troppo forti, con i rispettivi team e punti di riferimento. Per Federica Brignone il premio è un orgoglio: "Già due anni fa non avevamo festeggiato le vittorie a causa del Covid, quest'anno invece ho potuto ricevere di persona oltre alla Coppa del Mondo anche questo riconoscimento". Per Goggia è stata una "naturale conseguenza di quella che è stata la bontà dei risultati ottenuti nella scorsa stagione, ma forse anche un omaggio a quelle passate".

Buone notizie, intanto, dopo le gare cancellate a Cortina e Cervinia a causa delle alte temperature: finalmente parte la Coppa del Mondo. «Un problema di cui dobbiamo tenere conto e che non possiamo fingere di non vedere. L'impatto ambientale e i relativi rischi sono un tema molto importante per noi» ha sottolineato

Riproduzione autorizzata Licenza Promopress ad uso esclusivo del destinatario Vietato qualsiasi altro uso

il presidente di Fondazione Cortina, Stefano Longo, in occasione di Skipass. Il progressivo innalzamento delle temperature, del resto, è una minaccia enorme per le stazioni sciistiche non di alta quota.

"È stato un peccato saltare l'opening a Cervinia" ha dichiarato Goggia. "Sarebbe stata una novità importante nel nostro calendario da discesiste. Ero già in mentalità gara e queste cancellazioni hanno provocato un po' di disorientamento, ma non demordiamo. Cominceremo con gli appuntamenti classici di Coppa del Mondo". Dello stesso pensiero anche Brignone, che ha aggiunto: "Smarrisce un po' partire con l'aspettativa di iniziare la stagione e invece dover rompere il ghiaccio a Killington anziché a Cervinia. Mi è dispiaciuto anche per l'impegno che ci aveva messo tutta l'organizzazione italiana. Comunque sia, ogni anno dalla prima gara si riparte da zero, ti rimetti in gioco e non sai come andrà".

Concetto importante e garanzia di continuità per una sciatrice che alle Olimpiadi di Pechino ha conquistato l'argento nello slalom gigante e il bronzo in combinata e che a fine stagione ha vinto la Coppa del Mondo in supergigante (per un totale di venti vittorie in Coppa, record di ogni epoca fra le atlete azzurre).

Riproduzione autorizzata Licenza Promopress ad uso esclusivo del destinatario Vietato qualsiasi altro uso

01/11/2022

spettacolomusicasport.com

Argomento: SkiPass

EAV: € 214
Utenti unici: 29.167

https://spettacolomusicasport.com/2022/11/01/si-e-chiusa-la-28esima-edizione-di-skipass-con-oltre-35mila-presenze/

# Si è chiusa la 28esima edizione di Skipass con oltre 35mila presenzeSpettacoloMu



Si è chiusa la 28esima edizione di Skipass con oltre 35mila presenzeSi è chiusa la 28esima edizione di Skipass, il salone del turismo e degli sport invernali.

Oltre 35mila presenze complessive e 180 espositori. Anche quest'anno la kermesse modenese ha catalizzato l'attenzione di appassionati e addetti ai lavori. Si sono ritrovati a Skipass la FISI con i suoi atleti, il Pool Sci Italia con i suoi marchi e le località turistiche italiane più importanti.

È stato l'anno del ritorno a Skipass di Alberto Tomba, presente al taglio del nastro come testimonial dell'Appennino dell'Emilia-Romagna.

«Siamo soddisfatti di come è andata la fiera», dice Marco Momoli, direttore di Modenafiere. «Abbiamo avuto un pubblico di qualità, persone interessate ai contenuti che abbiamo offerto. Appassionati che sono venuti a Skipass per acquistare e perché interessati a tutto quello che la montagna ha da offrire». E prosegue: «avendo rinunciato ad allestire l'area esterna per problemi legati ai costi dell'energia, chi è venuto aveva obiettivi mirati sugli stand».

«Ci tengo – conclude Momoli – a ringraziare i nostri partner principali, in particolare FISI, la Federazione Italiana Sport Invernali, e poi il Pool Sci Italia e anche Bper. Un doveroso ringraziamento anche a tutto lo staff di ModenaFiere che come sempre ha dato il massimo».

La FISI come ogni anno ha animato il padiglione A con le sue attività e i suoi atleti. Ha portato a Modena i top dei propri campioni, atleti che hanno vinto medaglie olimpiche, mondiali, coppe del mondo: da Sofia Goggia e Federica Brignone, da Daniele Bagozza a Michela Moioli, passando da Omar Visintin, Caroline Pichler, Giovanni Franzoni, Filippo Della Vite e Laura Pirovano, Stefano Gross, Alex Vinatzer e

Riproduzione autorizzata Licenza Promopress ad uso esclusivo del destinatario Vietato qualsiasi altro uso

tantissimi altri.
L'evento che più di tutti ha coinvolto pubblico e addetti ai lavori è stato la consegna del Premio Atleta dell'Anno FISI 2022, vinto a pari merito da Sofia Goggia e Federica Brignone.
«Ancora una volta Skipass ha dato il lancio alla nuova stagione invernale – ha detto il presidente della Fisi, Flavio Roda – e come sempre sono state giornate intense, fatte di tanti incontri caratterizzati da una passerella ininterrotta di atleti di alto livello. Ora gli atleti si concentreranno sulle gare nelle quali cercheranno di dare il meglio di sé stessi, per la loro personale carriera e per arricchire la bacheca della Federazione. Ringrazio la Fiera di Modena per la consueta accoglienza festosa e il pubblico che, in queste giornate, ha voluto rendere omaggio alle nostre squadre».
Molto apprezzato dal pubblico, il Villaggio del Pool Sci Italia, dove i marchi hanno esposto le loro novità 2021/2022, è stato una delle zone più frequentate della fiera. Skipass è stata anche l'occasione per presentare il nuovo Prove Libere Tour edizione 2022/2023. «Skipass è storicamente il momento di inaugurazione ufficiale della stagione invernale», dice Corrado Macciò, presidente di Pool Sci Italia. «Siamo contenti di aver presenziato con la quasi totalità dei nostri marchi consorziati e di aver potuto incontrare tanti appassionati a cui presentare le novità della stagione e le tappe del nostro nuovo Prove Libere Tour».
Un importante presenza quest'anno per le aree turistiche italiane: Emilia-Romagna, Toscana, Piemonte, Trentino, Valle d'Aosta, Montagne di Lombardia, e le due new entry, Lazio e Calabria. Tante le attività che hanno organizzato per il pubblico, dagli show cooking ai dj set, passando per presentazioni e giochi. Importanti risultati anche per la giornata dedicata al B2B, lo Skipass Matching Day, che ha permesso agli operatori turistici presenti in fiera di incontrare buyer italiani ed europei.
«Le destinazioni montane italiane mantengono intatto il proprio livello attrattivo», dice Massimo Feruzzi, responsabile di Skipass Panorama Turismo, l'Osservatorio Italiano del Turismo Montano. «Gli stessi operatori presenti in fiera confermano il ritorno dei gruppi dal mercato nazionale. Si palesa altresì un 'robusto' avvio di stagione, col previsto sold out per le festività di Natale e Capodanno e per Carnevale. Il sentiment del mercato è in sostanza positivo, con la sola incognita del caro energia e dell'incremento delle materie prime che, oltre a costringere gli operatori ad un aumento generalizzato dei prezzi, porterà ad una minore marginalità per le aziende della filiera».
Numeri importanti anche per i negozi: tanti appassionati si sono presentati a Skipass proprio per acquistare abbigliamento e attrezzatura dei migliori brand a prezzi

Riproduzione autorizzata Licenza Promopress ad uso esclusivo del destinatario Vietato qualsiasi altro uso

speciali, come avviene da anni a Skipass.
Concluso Skipass non resta che dare il via alla stagione invernale, aspettando presto la neve!
Navigazione articoli
Lascia un commento Cancella risposta
Scrivi qui il tuo commento...
Inserisci i tuoi dati qui sotto o clicca su un'icona per effettuare l'accesso:
E-mail (obbligatorio) (L'indirizzo non verrà pubblicato) Nome (obbligatorio) Sito web
Stai commentando usando il tuo account WordPress.com. ( Chiudi sessione / Modifica )
Stai commentando usando il tuo account Twitter. ( Chiudi sessione / Modifica )
Stai commentando usando il tuo account Facebook. ( Chiudi sessione / Modifica )
Mandami una notifica per nuovi articoli via e-mail
Δ
MEDIA PARTNER
MEDIA PARTNER
Aiutiamo Vincenza Sicari
Per fare una donazione e aiutare Vincenza Sicari a vincere la maratona per la vita:
IBAN: IT68B0709221900000000105881

Per iscrivervi al canale ufficiale Youtube di Sms News Quotidiano
Archivio: mesi e articoli pubblicati
Archivio: mesi e articoli pubblicati Seleziona mese novembre 2022 (40) ottobre 2022 (1050) settembre 2022 (962) agosto 2022 (696) luglio 2022 (891) giugno 2022 (921) Maggio 2022 (1075) aprile 2022 (974) marzo 2022 (996) febbraio 2022 (799) gennaio 2022 (820) dicembre 2021 (931) novembre 2021 (955) ottobre 2021 (927) settembre 2021 (888) agosto 2021 (710) luglio 2021 (883) giugno 2021 (847) Maggio 2021 (875) aprile 2021 (740) marzo 2021 (778) febbraio 2021 (751) gennaio 2021 (711) dicembre 2020 (758) novembre 2020 (805) ottobre 2020 (861) settembre 2020 (758) agosto 2020 (640) luglio 2020 (854) giugno 2020 (818) Maggio 2020 (853) aprile 2020 (870) marzo 2020 (906) febbraio 2020 (805) gennaio 2020 (849) dicembre 2019 (909) novembre 2019 (1047) ottobre 2019 (1050) settembre 2019 (1048) agosto 2019 (600) luglio 2019 (950) giugno 2019 (1056) Maggio 2019 (1188) aprile 2019 (1124) marzo 2019 (1210) febbraio 2019 (970) gennaio 2019 (1087) dicembre 2018 (1086) novembre 2018 (1243) ottobre 2018 (1267) settembre 2018 (1068) agosto 2018 (637) luglio

Riproduzione autorizzata Licenza Promopress ad uso esclusivo del destinatario Vietato qualsiasi altro uso

2018 (943) giugno 2018 (958) Maggio 2018 (1066) aprile 2018 (989) marzo 2018 (1085) febbraio 2018 (905) gennaio 2018 (960) dicembre 2017 (882) novembre 2017 (913) ottobre 2017 (1000) settembre 2017 (921) agosto 2017 (602) luglio 2017 (855) giugno 2017 (526) Annunci Annunci Annunci Annunci

Testata registrata presso il Tribunale di Como – Reg. Stampa n. 5/2017

Copyright © 2017-2022 SpettacoloMusicaSport

Riproduzione autorizzata Licenza Promopress ad uso esclusivo del destinatario Vietato qualsiasi altro uso

02/11/2022

money.it

Argomento: SkiPass

EAV: € 1.635
Utenti unici: 702.267

https://www.money.it/adnkronos/Sci-Goggia-nostro-sport-gia-parecchio-stressante-non-servono-ulteriori

# Sci: Goggia, 'nostro sport già parecchio stressante, non servono ulteriori polemiche'

Roma, 2 nov. - (Adnkronos) - Sofia Goggia e Federica Brignone si sono aggiudicate a pari merito l'ambito riconoscimento 'Atleta dell'anno Fisi 2022', destinato a chi si è distinto maggiormente nella passata stagione e consegnato a Modena in occasione di Skipass, la fiera del mondo della neve. Riconoscimento dovuto ma anche curioso, considerata la grande rivalità fra le campionesse e i durissimi botta e risposta fra le due, culminati persino con l'intervento scomposto della madre della Brignone che aveva definito l'infortunio della Goggia – a soli 23 giorni dalle Olimpiadi di Pechino – «un'esagerazione e un modo per attirare l'attenzione». Parole quantomeno incaute, mentre la bergamasca faceva la storia con l'argento vinto nonostante le precarie condizioni fisiche.

Uno scherzo del destino o davvero un premio in grado di smorzare (spegnere ci sembra troppo) vecchi malumori: «Speriamo sia così, me lo auguro» ha commentato Sofia Goggia ai microfoni de La Ragione. «Il nostro sport è già parecchio stressante di suo, non ha bisogno di ulteriori sterili polemiche». Per Brignone, incontrata dal quotidiano 'La Ragione' a Modena poco dopo la compagna-rivale, sarebbero stati i media a pompare la situazione: «Noi la pace ce l'abbiamo sempre, semplicemente siamo due persone e due atlete molto diverse. Questo non vuol dire che siamo amiche, però sinceramente tra di noi c'è molto rispetto. Siamo due grandi atlete e questo non cambia». Sofia e Federica resteranno lontane, su questo non nutriamo grandi dubbi: troppo diverse, troppo forti, con i rispettivi team e punti di riferimento. Per Federica Brignone il premio è un orgoglio: «Già due anni fa non avevamo festeggiato le vittorie a causa del Covid, quest'anno invece ho potuto ricevere di persona oltre alla Coppa del Mondo anche questo riconoscimento». Per Goggia è stata una «naturale conseguenza di quella che è stata la bontà dei risultati ottenuti nella scorsa stagione, ma forse anche un omaggio a quelle passate».

Buone notizie, intanto, dopo le gare cancellate a Cortina e Cervinia a causa delle alte temperature: finalmente parte la Coppa del Mondo. «Un problema di cui dobbiamo tenere conto e che non possiamo fingere di non vedere. L'impatto ambientale e i relativi rischi sono un tema molto importante per noi» ha sottolineato

Riproduzione autorizzata Licenza Promopress ad uso esclusivo del destinatario Vietato qualsiasi altro uso

il presidente di Fondazione Cortina, Stefano Longo, in occasione di Skipass. Il progressivo innalzamento delle temperature, del resto, è una minaccia enorme per le stazioni sciistiche non di alta quota.

"È stato un peccato saltare l'opening a Cervinia" ha dichiarato Goggia. «Sarebbe stata una novità importante nel nostro calendario da discesiste. Ero già in mentalità gara e queste cancellazioni hanno provocato un po' di disorientamento, ma non demordiamo. Cominceremo con gli appuntamenti classici di Coppa del Mondo». Dello stesso pensiero anche Brignone, che ha aggiunto: «Smarrisce un po' partire con l'aspettativa di iniziare la stagione e invece dover rompere il ghiaccio a Killington anziché a Cervinia. Mi è dispiaciuto anche per l'impegno che ci aveva messo tutta l'organizzazione italiana. Comunque sia, ogni anno dalla prima gara si riparte da zero, ti rimetti in gioco e non sai come andrà».

Concetto importante e garanzia di continuità per una sciatrice che alle Olimpiadi di Pechino ha conquistato l'argento nello slalom gigante e il bronzo in combinata e che a fine stagione ha vinto la Coppa del Mondo in supergigante (per un totale di venti vittorie in Coppa, record di ogni epoca fra le atlete azzurre).

Riproduzione autorizzata Licenza Promopress ad uso esclusivo del destinatario Vietato qualsiasi altro uso

**02/11/2022**

**modenanoi.it**

**Argomento: SkiPass**

EAV: € 190
Utenti unici: 27.733

https://modenanoi.it/2022/11/02/a-skipass/

# A Skipass due giorni per raccontare la Federazione Sport Paralimpici

Una due giorni ideale per fare gruppo in vista della partenza della stagione 2022-2023 e raccontare il mondo della FISIP agli appassionati e curiosi presenti a Skipass 2022. Alla più importante Fiera italiana degli sport invernali, svoltasi dal 29 ottobre al 1° novembre a Modena, la FISIP è stata protagonista lunedì e martedì, curando una serie di incontri.Sul palco FISI, il Presidente della FISIP Paolo Tavianha aperto entrambi gli appuntamenti delineando le strade che lui e la sua squadra vogliono intraprendere per allargare la base in vista delle Paralimpiadi che si svolgeranno proprio sul suolo nazionale nel 2026: la creazione delle squadre B, un rapporto più stretto di collaborazione con la FISI e lo sviluppo dei Campus, con l'obiettivo di avvicinare ragazzi e ragazze con disabilità fisica alle tre discipline di cui si occupa la FISIP, ovvero lo sci alpino, lo sci nordico e lo snowboard, in attesa dell'ingresso del bob.Tra gli atleti presenti a Modena, per quanto riguarda la categoria ipovedenti dello sci alpino, i due binomi composti da Martina Vozza-Ylenia Sabidussi e da Giacomo Bertagnolli-Andrea Ravelli. Il primo, dopo essere esploso a livello internazionale la scorsa stagione salendo anche sul podio iridato, vuole alzare l'asticella delle proprie ambizioni per sognare in grande già ai Mondiali spagnoli del 2023, mentre Bertagnolli-Ravelli, collezionatori di medaglie alle Paralimpiadi di Pechino 2022 non sono sazi e inseguiranno nuovi record. Sempre a Skipass il nuovo staff tecnico dello sci alpino, ovvero il responsabile Danny Gerardini affiancato da Alessandro Intilia e Nicola Otelli, è stato ospitedi Sciare Magazine-media partner della FISIP -dove ha mostrato molta soddisfazione per il lavoro svolto negli scorsi mesi con gli atleti, con la consapevolezza di poter lasciare il segno già nelle prime gare di Coppa del Mondo a dicembre. Lunedì è stata anche l'occasione per dare spazio alle società della FISIP, fondamentali per far crescere tutto il movimento, e rappresentate a Modena dall'Associazione Sportabili diPredazzo e dalla SportXAll, che organizzerà a marzo 2023 le finali di Coppa del Mondo di sci alpino a Sella Nevea (Udine).Il giorno

Riproduzione autorizzata Licenza Promopress ad uso esclusivo del destinatario Vietato qualsiasi altro uso

successivo, nello spazio FISI, il programma proposto dallo staff FISIP è stato ricco e interessante. I presenti hanno potuto ascoltare le parole e la passione della nazionale di snowboard, guidata dal tecnico Igor Confortin accompagnato dagli atleti Jacopo Luchini e Riccardo Cardani, desiderosi di inseguire sulle nevi di casa quella medaglia a cinque cerchi che ancora gli sfugge e facendo parallelamente crescere al loro fianco delle nuove leve. Il settore dello sci di fondoera rappresentato dall'allenatore e responsabile di settore Paolo Marchetti con Giuseppe Romele, splendido bronzo nella middle-distance di Pechino 2022. Nuovamente presente anche lo sci alpino, non solo con gli atleti ma anche con due figure che lavorano assiduamente dietro le quinte e svolgono un ruolo fondamentale nella squadra, la fisioterapista Elena Semplici e lo ski-man Ugo Orsanelli. I due hanno raccontato dell'armonia e coesione creatasi in nazionale fin dal primo raduno e di come spesso loro hanno il privilegio di poter essere anche i confidenti degli sciatori, dandogli anche così un supporto psicologico. La due giorni è stata chiusa dagli sciatori Davide Bendotti (categoria standing), Federico Pelizzari (standing), Renè De Silvestro (sitting) e dalla guida Fabrizio ViaMontemagno47/E10132TORINOItaly(+39)0115693829info@fisip.itCasal, che hanno interagito con l'intervistatore spaziando dai loro esordi sulla neve ai prossimi obiettivi.Archiviato con soddisfazioneSkipass 2022, ora le azzurre e gli azzurri affronteranno le ultime settimane di preparazione prima dell'esordio agonistico.

Riproduzione autorizzata Licenza Promopress ad uso esclusivo del destinatario Vietato qualsiasi altro uso

02/11/2022

vitadiocesanapinerolese.it

Argomento: SkiPass

EAV: € 219
Utenti unici: 34.533

https://www.vitadiocesanapinerolese.it/territorio/valli-chisone-e-germanasca/modena-presentata-la-tappa-di-coppa-del-mondo-di-sci-a-sestriere

# Modena. Presentata la tappa di Coppa del Mondo di Sci a Sestrierewww.vitadiocesanapinerolese.it 




Modena. Presentata la tappa di Coppa del Mondo di Sci a Sestriere | Vita Diocesana PineroleseSeleziona Pagina

Modena. Presentata la tappa di Coppa del Mondo di Sci a Sestriere

Nov 2, 2022 | 0 |

Skipass Modena ha visto il 30 ottobre 2022 la presentazione della tappa a Sestriere della Coppa del Mondo di Sci Alpino (10-11 dicembre) con ospiti Pietro Marocco e Gualtiero Brasso.

Massimo Bonetti, Gualtiero Brasso e il sindaco Gianni Poncet

Appuntamento al 10-11 dicembre

Nella mattinata di domenica 30 ottobre 2022 – fa sapere il Comune di Sestriere – lo stand della Regione Piemonte alla Fiera Skipass di Modena ha ospitato “Aperitivo Mondiale”, presentazione dedicata agli appassionati in visita del doppio appuntamento di Coppa del Mondo di Sci Alpino Femminile in Vialattea sulle nevi di Sestriere, il 10 e 11 di dicembre 2022.

Gli interventi

A fare da moderatore è stato Massimo Bonetti, presidente del Consorzio Turismo Sestriere, che ha ceduto il microfono a

Pietro Marocco, in rappresentanza della FISI

Gualtiero Brasso, presidente del Comitato organizzatore

Gianni Poncet, sindaco di Sestriere

La presentazione della tappa a Sestriere della tappa di coppa del Coppa del Mondo

La presentazione del libro per i 90 anni di Sestriere

«Una giornata speciale – ha dichiarato Poncet – collegata all’evento di Coppa del Mondo a Sestriere ricordando anche i 90 anni dalla nascita della nostra stazione turistica che saranno celebrati con l’uscita di un libro dedicato, scritto da Beppe

Riproduzione autorizzata Licenza Promopress ad uso esclusivo del destinatario Vietato qualsiasi altro uso

Conti. Sarà presentato il 10 dicembre alle ore 19 al Cinema Fraiteve, nel bel mezzo del week end di Coppa del Mondo».

Matteo Marsaglia tra gli ospiti

L’evento ha richiamato l’attenzione dei visitatori ed anche di atleti, da sempre vicini a Sestriere come nel caso di Matteo Marsaglia ed anche di numerosi amici di Sestriere e della Vialattea.

Marta Bassino allo stand Piemonte

La visita di Marta Bassino

Nella giornata di sabato è passata allo stand Regione Piemonte anche Marta Bassino per un saluto e una foto davanti al banner dedicato al doppio appuntamento di Coppa del Mondo di Sci a Sestriere.

La promozione di Vialattea

Le quattro giornate di Fiera Skipass a Modena, dal 29 ottobre al 1° novembre, hanno contribuito alla promozione di Vialattea come destinazione gettonatissima dagli appassionati di sci in vista della prossima apertura stagionale programmata per il 7 dicembre.

Pacchetto speciale Hotel + Gara

Per l’occasione è previsto un interessante pacchetto, Hotel + Coppa del Mondo per soggiornare in occasione del grande evento ed assicurarsi un posto sulla tribuna per applaudire tutte le atlete impegnate nelle due giornate di gara a Sestriere.

Info

Condividere:

Vota:

Il tuo indirizzo email non sarà pubblicato. Visualizza l'informativa privacy . I campi obbligatori sono contrassegnati *

COMMENTO

Nome *

Email *

Riproduzione autorizzata Licenza Promopress ad uso esclusivo del destinatario Vietato qualsiasi altro uso

**03/11/2022**

**reportageonline.it**

**Argomento: SkiPass**

EAV: € 170
Utenti unici: 26.600

http://www.reportageonline.it/skipass-2022-successo-per-lo-stand-della-calabriauna-montagna-di-sorprese/

# SKIPASS 2022: SUCCESSO PER LO STAND DELLA CALABRIA,UNA MONTAGNA DI SORPRESE

Si sono concluse le attività relative a Skipass 2022, evento che da quasi trent'anni rappresenta la vetrina della neve più importante d'Italia, l'unico salone sul territorio dedicato agli sport invernali e alla montagna bianca, punto di riferimento di professionisti, operatori del settore, appassionati di montagna e sportivi. Alla manifestazione, inaugurata dall'indimendicato campione di sci alpino Alberto Tomba, ha partecipato Calabria Straordinaria con uno stand realizzato dall'Assessorato al Turismo della Regione Calabria in collaborazione con Modena Fiere, che ha visto la presenza di numerosi buyers e operatori del turismo nazionale e internazionale ai quali è stata presentata una Calabria inconsueta e lontana dalle immagini classiche della regione ma altrettanto ricca di interesse e di fascino turistico. "Calabria, una montagna di sorprese" è il claim che ha accompagnato la presenza della Regione Calabria a Skipass, con chiaro riferimento ad una nuova immagine regionale che integri i simboli classici legati al turismo del mare con quelle non meno affascinanti delle montagne dei tre parchi nazionali e del parco regionale presenti sul territorio. Numerose le attività svolte durante l'evento, a partire dalla conferenza stampa di presentazione dell'offerta turistica delle montagne di Calabria, affidata alle parole di Marco Momoli (Presidente Modena Fiere), Bianca Zupi (Consigliere Federale FISI) e Marco Di Marco (Direttore di Sciare), che hanno illustrato le peculiarità e le bellezze dei percorsi turistici montani della Calabria attraverso un racconto dettagliato delle attrattive naturalistiche e dalle attività ad esse collegate. Grande interesse ha suscitato la presenza di alcuni cani da slitta generalmente impegnati nell'attività di Sleddog, una pratica sportiva nella quale una particolare slitta viene trainata da cani sul fondo innevato. Per tutta la durata dell'evento lo chef Biagio Girolamo (Federazione Italiana Cuochi sezione Calabria) ha deliziato i presenti con alcuni show cooking basati sui prodotti gastronomici tipici delle montagne calabresi. La partecipazione di Regione Calabria ad un evento così importante e settoriale si inserisce di una strategia di marketing territoriale che ha l'obiettivo di migliorare il grado di conoscenza dell'offerta turistico-ricreativa delle aree montuose della Calabria, con l'intento di creare una nuova consapevolezza sul concetto di montagna

Riproduzione autorizzata Licenza Promopress ad uso esclusivo del destinatario Vietato qualsiasi altro uso

calabrese e di avviare concretamente un percorso di destagionalizzazione della proposta turistica complessiva.

Riproduzione autorizzata Licenza Promopress ad uso esclusivo del destinatario Vietato qualsiasi altro uso

03/11/2022

Il Tirreno (ed. Grosseto)

Pagina 14

EAV: € 1.687
Lettori: 29.750

Argomento: SkiPass

**Domani incontro fra aziende, sindaci e Regione per evitare la chiusura delle stazioni sciistiche Il super aumento dei costi dell' energia elettrica mette a repentaglio la riapertura degli impianti**

# Caro bollette Addio settimana bianca Sos di aziende e sindaci della montagna



AMIATA ◗ COLLINE

Turismo e lavoro

Il super aumento dei costi dell'energia elettrica mette a repentaglio la riapertura degli impianti

Domani incontro fra aziende, sindaci e Regione per evitare la chiusura delle stazioni sciistiche

Caro bollette Addio settimana bianca
Sos di aziende e sindaci della montagna

In 100 al burraco benefico targato Uisp

Quasi 2mila euro donati al Comitato festeggiamenti di Arcille per il campo scuola

Tre giorni di lavori in via delle Fontane

Matteo Scardigli Monte Amiata Domani sera ci sarà l' incontro - auspicabilmente - decisivo. Associazioni di categoria e i tre sindaci di Castel del Piano (Michele Bartalini), Seggiano (Daniele Rossi) e Abbadia San Salvatore (Fabrizio Tondi) siederanno al tavolo con i rappresentanti di Regione Toscana per mettere i paletti di una stagione sciistica mai così a rischio. Anche per i portafogli dei clienti. Come anticipava Luciano Porcelloni, responsabile toscano Federfuni (l' associazione italiana delle aziende ed enti proprietari e/o esercenti il trasporto a fune in concessione sul territorio nazionale), il caro bollette è arrivato a valanga anche sulla stazione sciistica dell' Amiata, travolta da aumenti del costo dell' energia elettrica che mettono a serio rischio la programmazione e il lavoro. E la demografia dell' area. «Domani sera dovrà essere messa in chiaro la posizione della Regione, così come eventuali strategie di intervento», premette Porcelloni, che poi racconta: «Negli anni passati non c' era mai stato motivo per mettere nero su bianco i costi reali». «Stavolta lo abbiamo fatto ed è emerso che - elenca - la battitura (un servizio, che non genera ricavi) incide per il 5 per cento, sciovie e seggiovie per il 20; il 75 per cento è costituito dall' innevamento». E torna a chiedersi: «Visto che l' innevamento a garantire l' apertura degli impianti, ed è quindi un volano economico che argina lo

Riproduzione autorizzata Licenza Promopress ad uso esclusivo del destinatario Vietato qualsiasi altro uso

spopolamento della Montagna, è giusto che se ne facciano carico solo gli esercenti?». L' attesa, racconta il responsabile Federfuni, trascorre «come fossimo alle porte di una stagione normale», ma precisa: «Le previsioni nazionali Anef (associazione nazionale esercenti funiviari), ribadite a quest' ultima Skipass Modena (la vetrina della neve più importante d' Italia, punto di riferimento di professionisti, operatori del settore, appassionati di montagna e sportivi, giunta a una 28ª edizione da 35mila presenze) parlano di una flessione dell' afflusso di clienti compresa fra il 12 e il 15 per cento». Da mettere sul tavolo, quindi, delle soluzioni-tampone ci sarebbero anche. «Apriamo solo nel fine settimana? Solo per le Feste? Solo a febbraio?», si domanda Porcelloni, accennando quindi agli scenari conseguenti: «Per alberghi, bar e ristoranti sarebbe impossibile fare una programmazione, come per gli organizzatori di allenamenti e gare e per gli stessi maestri di sci». Decine di famiglie, centinaia di lavoratori stagionali e non; senza considerare l' indotto. L' alternativa è l' aumento dei prezzi. «Abbiamo un listino (su www.amiatasci.it) che vale ancora per quest' anno e per il prossimo. E non vogliamo ribaltare l' incremento dei costi sui nostri clienti che, per risparmiare, a causa della crisi potranno decidere di "tagliare" gli sci», ribadisce il responsabile Federfuni, spiegando ancora come le previsioni «hanno evidenziato che alla settimana bianca ora si tende a preferire gli accessi giornalieri». Una cosa è certa. «Non ci saranno "fughe in solitaria", la scelta sull' apertura sarà condivisa a livello nazionale», garantisce Porcelloni, anche perché è in atto in queste ore una manovra "a tenaglia": mentre i rappresentanti di categoria locali siedono a confronto con le amministrazioni e gli enti del territorio, i referenti nazionali fanno altrettanto con il nuovo governo appena insediato. C' è, infine, un ulteriore aspetto che il responsabile toscano Federfuni non manca di sottolineare: «Le stazioni sciistiche sono anche un presidio importante per il territorio. Siamo noi a pagare il servizio di pronto soccorso in pista (con la neve) e fuori pista (per le bici). Ed è il lavoro che noi creiamo qui che permette di creare condizioni attrattive per la popolazione dei borghi e dei paesi della montagna, che altrimenti andrebbero incontro a un rapido spopolamento».l © RIPRODUZIONE RISERVATA In alto una pista prima dello innevamento, in basso i tre sindaci del Monte Amiata (da sinistra) Fabrizio Tondi, Daniele Rossi e Michele Bartalini.

Riproduzione autorizzata Licenza Promopress ad uso esclusivo del destinatario Vietato qualsiasi altro uso

03/11/2022

Corriere di Siena

Pagina 15

EAV: € 835
Lettori: 29.750

Argomento: SkiPass

Abbadia San Salvatore

# L' Amiata protagonista alla fiera di Modena


PROVINCIA SIENA 15

Enoturismo al top. Soddisfatto il presidente del Consorzio: "Mai vista affluenza così elevata". Tutto pronto per Benvenuto Brunello

La riscossa di Montalcino, 20% in più di visitatori

Superati i dati del pre Covid. Incrementati gli stranieri, con crescita dell'87% rispetto al 2021

Montepulciano

Intelligenza artificiale, ai Poliziani nasce il liceo della Scienza dei dati

Abbadia San Salvatore

L'Amiata protagonista alla fiera di Modena

Asciano Indagini incrociate dei Carabinieri. Dovranno restituire 25 mila euro

Reddito di cittadinanza, denunciati quattro furbetti

K"Domenica 30 ottobre l' Amiata è stata protagonista allo Skipass Modena, l' unico salone dedicato agli sport invernali e alla montagna bianca, punto di riferimento di professionisti, operatori del settore, appassionati di montagna e sportivi". È il comune di Abbadia San Salvatore a informare puntualmente sull' evento, a cui hanno partecipato l' assessore comunale al Turismo Roberto Bechini, la presidente della Comunità del Cibo Amiata Paola Corridori, la società Isa con Marco Conti e il presidente della Consulta e direttore della scuola di sci Monte Amiata Ovest Roberto Fabiani, mentre erano già presenti il responsabile tecnico nazionale attività formative Giacomo Bisconti e il presidente del comitato appennino toscano Francesco Contorni. A pochi giorni dall' accorato appello delle società impiantistiche, che denunciavano la grave situazione dovuta ai costi dell' energia fuori controllo, conseguenza della guerra in Ucraina e delle speculazioni che hanno reso proibitiva una attività altamente energivora, come quella dell' innevamento programmato, a Modena si è invece instaurato un clima di insperato ottimismo. "Abbiamo avuto un riscontro oltre le più rosee aspettative - ha affermato nella nota stampa l' assessore Roberto Bechini - segno che quando l' Amiata si presenta unita sotto un solo progetto, riesce a raggiungere molti degli obiettivi prefissati". E ha aggiunto: "Importante anche l' incontro con Max Carca, direttore tecnico maschile Coppa del mondo, con il quale abbiamo scambiato preziose

Riproduzione autorizzata Licenza Promopress ad uso esclusivo del destinatario Vietato qualsiasi altro uso

considerazioni sull' eventuale ripresa dell' attività agonistica sull' Amiata". E, a fronte del grido d' allarme lanciato per il caro energia, in una intervista Bechini si è impegnato, in quanto istituzione, "a fare da ponte verso istituzioni superiori per reperire risorse aggiuntive". E ha comunque sottolineato che l' Amiata è montagna ideale per tutte le stagioni, visto che oltre allo sci sono molto apprezzati il trekking, le bike e le eccellenze eno-gastronomiche. M.B.

Riproduzione autorizzata Licenza Promopress ad uso esclusivo del destinatario Vietato qualsiasi altro uso

# La Valle d' Aosta allo Skipass di Modena


Corriere della Valle — Attualità — Giovedì 3 novembre 2022 — 19

L'analisi - Con il supporto tecnico di ISNART e Turismo OK

La Chambre presenta il report del turismo

La Valle d'Aosta allo Skipass di Modena

La Valle d' Aosta è stata presente a Skipass, il salone del turismo dello sport di montagna, in programma a Modenafiere dal 29 ottobre al 1° novembre. La Regione europea dello sport 2023 ha presentato la propria offerta invernale con uno spazio espositivo all' interno del Padiglione A - Stand 31, insieme alle società di gestione degli impianti di risalita, i maestri di sci e le guida alpine valdostane. Lo comunica l' Assessorato dei Beni culturali, Turismo, Sport e Commercio. Con l' obiettivo di bissare i risultati di una stagione estiva da record, la stagione invernale si apre all' insegna degli sport outdoor e delle experience. La Valle d' Aosta rappresenta, infatti, il paradiso degli sport invernali ed è l' unica meta d' Europa che permette di soggiornare e sciare ai piedi dei giganti delle Alpi, non solo praticando sci di discesa, ma in generale gli sport invernali d' alta quota, in tutte le declinazioni. Jean-Pierre Guichardaz, Assessore ai Beni culturali, Turismo, Sport e Commercio della Regione Valle d' Aosta dichiara: "Lo skipass di Modena è sicuramente la "vetrina" della neve più importante d' Italia per professionisti, operatori, appassionati di montagna e sportivi." Si tratta anche di una bella occasione per celebrare i nostri campioni valdostani, che si distinguono a livello internazionale nelle varie discipline e che sono anche un importante modello per le giovani generazioni e per la promozione degli sport invernali, sia a livello agonistico che di base. La partecipazione a questa fiera è frutto di una partnership tra diversi soggetti, un modo di fare rete tra i

Riproduzione autorizzata Licenza Promopress ad uso esclusivo del destinatario Vietato qualsiasi altro uso

rappresentanti del mondo del turismo e dello sport, ambiti fortemente legati e sinergici". "Malgrado un autunno con temperature quasi estive, il settore degli impianti a fune valdostano si farà trovare pronto all' apertura della stagione invernale - dice l' Assessore allo Sviluppo economico, Formazione e Lavoro -. Le società hanno lavorato durante l' estate per dare corso agli investimenti, che hanno permesso di potenziare la portata dell' innevamento programmato e di procedere con la realizzazione di infrastrutture strategiche per offrire agli sciatori un' esperienza sciistica di qualità, anche grazie alla formazione erogata agli operatori del settore, al fine di garantire alti standard di sicurezza e un' attenzione particolare all' accoglienza del cliente". Una grande ricchezza di comprensori sciistici fruibili anche con un sistema di biglietteria unificato, che consente di sciare ovunque con un biglietto unico: uno skipass elettronico unico e internazionale, per accedere direttamente agli impianti di risalita in tutte le stazioni. All' interno dei cinque maggiori comprensori sciistici del territorio della Valle d' Aosta, fra le principali novità della stagione invernale 2022/23, il comprensorio di Breuil-Cervinia, che ha inaugurato la stagione già dal primo ottobre, è attiva una nuova seggiovia, la Gran Sometta a Valtournenche, e una nuova pista, la numero 34, che collega la località di Cielo Alto alla partenza degli impianti di risalita di Bardoney, con un nuovo tapis roulant coperto in funzione al campetto di Crétaz. Sul fronte di Courmayeur, che inaugura la stagione invernale dal 26 novembre, quest' anno vi saranno impianti di innevamento artificiale che coprono l' 80% delle piste del comprensorio. Un resort ideale, non solo per gli amanti dello sci di discesa, ma anche per gli spiriti liberi del free ride e del fuori pista. E per vivere uno dei Giganti delle Alpi da un altro punto di vista, SkyWay Monte Bianco offre panorami al confine tra montagna e cielo, a 3.466 metri di altitudine. Dal 26 novembre prende il via la stagione sciistica anche a La Thuile nel comprensorio internazionale Espace San Bernardo, che collega Valle d' Aosta e Savoia francese (La Rosière): 152 km di piste, un unico skipass internazionale e moderni impianti di risalita. Un resort ideale per i più esperti ma anche per chi è alle prime armi. La nuova stagione presenterà, inoltre, un nuovo percorso di sci alpinismo transfrontaliero, nell' ambito del progetto italo-francese Nouvelles Liaisons, attraverso il Colle del Piccolo San Bernardo. Dal 26 novembre è attivo anche il comprensorio sciistico di Pila, che per la prossima stagione invernale ha potenziato l' innevamento programmato e punta ad aumentare la vendita online dello skipass, applicando incentivi particolari in determinati periodi dell' anno. Pila è la destinazione ideale per chi desidera abbinare allo sci anche la cultura, con la possibilità di soggiornare ad Aosta, facilmente raggiungibile in telecabina in soli 18

Riproduzione autorizzata Licenza Promopress ad uso esclusivo del destinatario Vietato qualsiasi altro uso

minuti. Il Monterosa Ski, a cavallo tra Valle d' Aosta e Piemonte, inaugurerà la stagione il 2 dicembre. Il comprensorio principale "3 Valli sci ai piedi", con le sue 51 piste tra i territori di Gressoney- La-Trinité, Champoluc e Alagna Valsesia, e le piccole stazioni dell' area per l' inverno 22/23 confermano i costi della passata stagione, con una politica di dynamic pricing. Anche il Monterosa Ski per la nuova stagione offrirà impianti ammodernati e il potenziamento dell' innevamento programmato. La Valle d' Aosta è anche la meta ideale per famiglie con bambini: numerose sono, infatti, le piccole stazioni, dove vengono proposti tracciati per lo sci alpino che soddisfano gli adulti ma anche facili pendii per i bambini e proposte di soggiorno particolarmente adatte alle famiglie, dalla Val d' Ayas al Gran Paradiso, dal Monte Rosa al Cervino. L' offerta invernale regionale è disponibile sul portale Skilife.ski, punto di riferimento per lo sci alpino, con aggiornamenti in tempo reale su comprensori, bollettini neve, webcams, apertura piste e impianti, tariffe. E per chiunque cerchi una sistemazione in Valle d' Aosta, il portale Booking Valle d' Aosta - lo strumento per la prenotazione dei soggiorni gestito direttamente dall' Ufficio regionale del Turismo - offre l' elenco delle strutture ricettive della Valle d' Aosta (alberghi, RTA, B&B, agriturismi e appartamenti), con la possibilità di prenotare direttamente online, selezionando in base al comprensorio o al tipo di esperienza desiderata.

Riproduzione autorizzata Licenza Promopress ad uso esclusivo del destinatario Vietato qualsiasi altro uso

# Piste da sci, sarà una settimana decisiva


12 Cronache Provincia

Piste da sci, sarà una settimana decisiva

Gli operatori del settore hanno chiesto un incontro in Regione. Vorrebbero aiuti per fronteggiare l'aumento dei costi dell'energia

AMIATA

«Abbiamo fatto molti lavori per migliorare la sicurezza e restiamo fiduciosi»

Palazzina Uffici, nuova vita Ospiterà gli Archivi minerari

Federico Balocchi «Troverà spazio pure il Polo scientifico Un bel progetto»

Cooperativa «Il Borgo» Inaugurazione a Montelaterone

ARCIDOSSO

«Nessun temporale nella zona e non ci sono state strade chiuse»

MANCIANO

AMIATA Questa settimana potrebbe consegnare all' Amiata un' idea più chiara di quello che sarà la stagione invernale. Gli operatori degli impianti di risalita, ormai da settimane sono a lavoro per riuscire a garantire l' apertura degli impianti sciistici nonostante il caro bolletta, hanno chiesto un incontro in Regione per capire se potranno contare anche su qualche forma di sostegno regionale nell' affrontare il prossimo inverno. L' obiettivo, sul Monte Amiata è garantire una stagione sciistica classica, senza aperture alternate o, peggio ancora, con chiusure. La priorità è questa e lo si capisce anche dai tanti interventi che sono stati effettuati in estate, proprio sulle piste del comprensorio sciistico. A parlarne è stato Roberto Fabiani, direttore della Scuola Sci Amiata Ovest che ha sede al Prato delle Macinaie, allo «Skipass» di Modena (salone italiano dedicato agli sport invernali). «Stiamo aspettando l' inverno che ancora non è arrivato - ci scherza su Fabiani -. Le scuole di sci si stanno muovendo, siamo fiduciosi che qualcosa di buono verrà fuori». I collaboratori e il personale della «Isa», società che gestisce gli impianti di risalita sul versante grossetano dell' Amiata, questa estate hanno lavorato per migliorare il fondo delle piste e per renderle ancora più sicure. «Abbiamo provveduto all' inerbimento delle piste - spiega Fabiani -, questo consentirà di avere un fondo migliore per gli sciatori, poi abbiamo tolto le reti di protezione vecchie e ne abbiamo posizionate di nuove. Sono state - prosegue - anche allargate alcune piste perchè le nuove tecniche di sci richiedono spazi più ampi. Infine è stato eseguito un nuovo intervento sull' impianto di innevamento, per potenziarlo ulteriormente». Insomma è

Riproduzione autorizzata Licenza Promopress ad uso esclusivo del destinatario Vietato qualsiasi altro uso

chiaro che sul Monte Amiata le intenzioni degli operatori sono quelle di affrontare l' inverno nella normalità. Anche Francesco Contorni, amiatino, presidente Fisi Toscana e vicepresidente Coni Toscana, sempre parlando alla fiera di Modena, ha ricordato che anche quest' anno per sciare sarà obbligatoria un' assicurazione (Polizza della responsabilità civile terzi) e che i minorenni dovranno indossare obbligatoriamente il casco. Poi sulle future aperture degli impianti ha ribadito che «gli operatori stanno compiendo grandi sforzi per cercare di trovare un modo per aprire in tranquillità tutti gli impianti. Oggettivamente sono determinati, sarà una stagione molto difficile, però, per il momento, in tutta Italia solo una stazione ha annunciato la non apertura. Rimango fiducioso». Nicola Ciuffoletti.

Riproduzione autorizzata Licenza Promopress ad uso esclusivo del destinatario Vietato qualsiasi altro uso

# stagione in quota, ecco i prezzi



FUGHE

A BREVE

STAGIONE IN QUOTA, ECCO I

LO SAPPIAMO: L'ENERGIA COSTA DI PIÙ E PER GLI IMPIANTI DI RISALITA GLI AUMENTI CI SARANNO. IN MEDIA ATTORNO

Tranquilli anche quest' anno si scia. Le principali località sciistiche lombarde rassicurano gli amanti dello sci alpino e garantiscono l' apertura degli impianti - con neve naturale o artificiale a seconda delle precipitazioni- per la prima settimana di dicembre. Nota dolente i prezzi. Anche in questo caso le notizie non sono drammatiche. Di fronte a un aumento dei costi di circa il 22% ( legati soprattutto all' energia elettrica utilizzata per impianti e cannoni per la neve) i prezzi degli abbonamenti giornalieri crescono mediamente di uno scarso 10%, con qualche rara eccezione. Quasi ovunque sono previsti sconti per chi acquista in anticipo lo skipass, per famiglie, per il periodo pre-natalizio e per abbonamenti orari. Ma vediamo concretamente cosa ci attende nelle principali località lombarde. A Madesimo (madesimo.eu ) gli aumenti si aggirano intorno all' 8-10%, i giornalieri oscillano tra 46 e 49 euro a seconda del periodo, riducendosi a 38/41 euro per mezza giornata. Interessanti le promozioni hotel + skipass con prezzi che partono da 270 euro per tre giorni. In Valmalenco e dintorni (sondrioevalmalenco.it) il direttore Roberto Pinna assicura che "gli aumenti per gli skipass saranno contenuti e intorno al 10%, che di certo non basterà a coprire i maggiori costi dell' energia". Il giornaliero costerà tra i 36 e i 48 euro, con notevoli risparmi ( fino a 12 euro) per chi si accontenterà di sciare per 3 o 4 ore. Bormio (bormio.eu) scommette sulla vendita online e punta tutto sui vantaggi del prezzo dinamico: prima acquisti, meno spendi. I prezzi degli skipass 4 ore, giornaliero e pluri-giornaliero non saranno quindi fissi ma varieranno

Riproduzione autorizzata Licenza Promopress ad uso esclusivo del destinatario Vietato qualsiasi altro uso

di giorno in giorno e chi acquisterà in anticipo e online (su bormioski.eu) lo skipass avrà un prezzo vantaggioso con sconti fino al 25% rispetto al ticket comprato sul posto il giorno stesso. A titolo indicativo i costi del giornaliero variano tra 29 e 52 euro, che diventano 26/46 per 4 ore. Livigno (livigno.eu) apre la stagione con aumenti del 9% "per dare la possibilità agli amanti della montagna di potersi permettere ancora una vacanza sulla neve, anche in un contesto fortemente critico". I costi del giornaliero oscillano tra 50 e 59 euro ( 31 euro fino al 16 dicembre). Con la promozione Skipassfree in apertura e chiusura di stagione, lo skipass viene omaggiato a chi pernotta per almeno 7 notti in appartamento o 4 notti in hotel. In Valgerola (pescegallovalgerola.it) i costi sono cresciuti un po' di più e segnano aumenti di circa il 20%, rimanendo comunque compresi tra i 18 e i 26 euro, mentre il Consorzio Pontedilegno-Tonale (pontedilegnotonale.com) ha introdotto lo Smart Skipass che permette di acquistare lo skipass online con uno sconto fino al 25% . La logica è quella del "Prima acquisti, meno spendi": per ogni giornata è previsto un numero limitato di skipass ad un prezzo inferiore rispetto a quello di listino (il giornaliero va da 43 a 58 euro, in base la periodo), con uno sconto maggiore se si acquista in anticipo e fino ad esaurimento. L' aumento dei costi degli impianti dei Piani di Bobbio si aggira intorno al 17%, con lo skipass che costa 28/34 euro, qualcosa di meno se acquistato 24 h prima. a breve Lo sappiamo: l' energia costa di più e per gli impianti di risalita Gli aumenti ci saranno. in media attorno al 10%, con qualche eccezione...

Riproduzione autorizzata Licenza Promopress ad uso esclusivo del destinatario Vietato qualsiasi altro uso

https://www.extrapola.com/video/joydisVideo/22052.mp4

## TGR Valle d'Aosta di mercoledì 02 novembre 2022 - 07:30

Di neve per ora neanche l' ombra ma la stagione dello sci è ormai alle porte ne parliamo con bene petite presidente dell' associazione dei maestri sci Della Valle Aosta e nel collegio nazionale dei maestri sci buongiorno e benvenuto buongiorno buongiorno tutti .

Passo indietro ieri è concluso il Modena skipass ovviamente era presente la Valle Aosta questi modo si passa una vetrina importante direi che rimasta l' unica vetrina di presentazione della stagione invernale l' unico appuntamento ecco dove comunque cioè la possibilità di parlare dice la possibilità di parlare delle stazioni dici dei maestri e quant' altro è una manifestazione vede partecipare ormai dalla dal alla Calabria ovviamente anche la Valle d' Aosta deve esserci speriamo ecco noi che la fiera così come po' di anni fa l' organizzazione ecco riesca mettere in moto forse qualche avvenimento collaterale in più per rendere ancora più visitata e appetibile rimane però ripeto l' unico appuntamento invernale dove si può parlare dello sci non esiste solo calcio e quindi bisogna che anche noi come non solo categoria ma come mondo neve ci facciamo sentire [...]

Riproduzione autorizzata Licenza Promopress ad uso esclusivo del destinatario Vietato qualsiasi altro uso

https://www.extrapola.com/video/joydisVideo/22053.mp4

# TRC di mercoledì 02 novembre 2022 - 18:55

Modena è scontro politico intanto abbiamo ascoltato le voci dei residenti dei ristoratori della zona che lamentano mancato in caso di un weekend molto redditizio solitamente perché quello che coincideva con skipass parleremo poi .

Critiche inutili la libertà di manifestare non è in discussione la rabbia dei residenti della zona e dei titolari dei due ristoranti abbiamo perso tutto l' incasso Vicardi skipass per noi è stato un grande danno .

E a proposito della rete di Modena re di Modena Nord che si è concluso lunedì pomeriggio modo pacifico diventando comunque un caso nazionale oggi abbiamo poi raccolto voce dei residenti della zona e soprattutto dei ristoratori abbiamo perso tutto incasso del weekend di skipass hanno detto ai nostri microfoni sentiamo così si presenta dall' alto l' aria del Rey lo stabilimento resta ancora sotto sequestro all' interno è completamente ripulito all' esterno è ancora qualche traccia di bottiglie e cartacce ma sono i residenti del posto a lamentare disagi la notte due di notte suonava al citofono scappavano via hanno fatto il loro bisogni per due notti nel nostro giardino e lasciando ovviamente lo sport con la carta tutto c' era un gran caos anch' io stavo dormendo mi sono svegliata perché sarà casino e mi sono affacciata e c' era questo delirio devo dire che ieri stavamo giocando quei bambini fuori da lontano vedevamo un un ragazzo che stava raccogliendo delle cose ci avviciniamo e gli chiediamo insomma se l' aveva mandato il comune e questo ragazzo ha no non mi ha mandato nessuno però una festa me dovremmo tutti fare così quindi le marce ci sono ovunque però questo ragazzo punto è gentilissimo è sensibilissimo raccolto tutta l' immondizia che hanno lasciato ci sarà l' eccezione anzi ne saranno altri ma è gentilissimo si chiama Carlo e anche oggi veniva per per continuare puri a pulire giorni proprio noi abbiamo lavorato zero con l' incasso zero perché skipass noi lavoriamo proprio tu Piero facciamo ottanta novanta coperta però due tre giorni e niente veramente un danno grave tutte le strade erano bloccate quindi i clienti non potevano arrivare e in concomitanza con lo skipass che la fiera internazionale dei Giochi invernali che diciamo l' evento clou di tutta di tutta l' annata è stata proprio

Riproduzione autorizzata Licenza Promopress ad uso esclusivo del destinatario Vietato qualsiasi altro uso

una disdetta livello economico perché ha impedito ai più di cento prenotazioni di essere base e anche altri clienti non non sono mai arrivati perché impossibilitati [...]

Riproduzione autorizzata Licenza Promopress ad uso esclusivo del destinatario Vietato qualsiasi altro uso

03/11/2022

reportpistoia.com

Argomento: SkiPass

EAV: € 285
Utenti unici: 47.433

https://www.reportpistoia.com/skipass-modena-la-montagna-pistoiese-si-conferma-meta-per-il-turismo-bianco/

# Skipass Modena, la Montagna pistoiese si conferma meta per il turismo bianco



Skipass Modena, la Montagna pistoiese si conferma meta per il turismo bianco - ReportpistoiaLa redazione
Privacy Policy
Pinterest WhatsApp
PISTOIA – La Montagna pistoiese si conferma come una tra le mete più appetibili per il turismo bianco, con centinaia di contatti acquisiti in occasione dello Skipass di Modena. A riferirlo è il Consorzio APM, che dopo la partecipazione all'evento dedicato agli operatori del settore fornisce i primi riscontri sull'ennesimo exploit.

L'appuntamento, andato in scena dal 29 ottobre al 1 novembre, ha permesso di incontrare 15 diversi buyer (di cui 3 stranieri) ed altri 25 interlocutori, per un totale di 40 operatori del settore che hanno espresso un profondo interesse sia per quel che concerne la stagione invernale, sia per le offerte "verdi", legate alla primavera ed all'estate. I contatti complessivamente acquisiti alla fiera sono stati invece centinaia, a conferma dell'interesse che la Montagna pistoiese continua a riscuotere nel segmento.

Per l'occasione il Consorzio ha anche distribuito una serie di 150 tagliandi sconto, da utilizzare negli alberghi, per il noleggio delle attrezzature, per le scuole di sci, i percorsi per bambini, le degustazioni di prodotti tipici, le ciaspolate o il trekking con guida.

"È andata più che bene – commenta Rolando Galli, Presidente del Consorzio APM – sia in termini di relazioni che di promozione globale. Sono riscontri che ci fanno ben sperare in vista della stagione invernale: noi a livello tecnico siamo pronti ad accogliere una domanda che si conferma crescente e testimonia la grande attrattività del territorio. In particolare – conclude – segnali molto confortanti

Riproduzione autorizzata Licenza Promopress ad uso esclusivo del destinatario Vietato qualsiasi altro uso

arrivano anche dalla composizione degli utenti: molti clienti affezionati e tour operator consolidati, ma anche tanti nuovi interlocutori, molti dei quali di giovane età, che si sono approcciati con grande interesse al nostro stand".

APM, nello specifico, è stato presente presso lo stand di Toscana Promozione Turistica insieme al Consorzio Abetone Multipass, per proporre offerte puntuali legate al soggiorno ed ai servizi turistici sul territorio, in vista dell'imminente apertura della stagione invernale. La partecipazione di APM alla fiera Skipass è rientrata nell'ambito del progetto di marketing territoriale denominato "Montagna e Turismo verso il 2023", realizzato in collaborazione con la Camera di Commercio di Pistoia Prato.

Tags

Commento: Inserisci il tuo commento Nome:* Inserisci il tuo nome Email:* Indirixzo email sbagliato Inserisci la tua email Sito web:

Save my name, email, and website in this browser for the next time I comment.

Corso Silvano Fedi, 8 Pistoia 0573 365171 redazione@reportpistoia.com

Riproduzione autorizzata Licenza Promopress ad uso esclusivo del destinatario Vietato qualsiasi altro uso

03/11/2022

ore12.net

Argomento: SkiPass

EAV: € 125
Utenti unici: 15.633

http://www.ore12.net/per-la-prima-volta-in-assoluto-la-regione-lazio-ha-partecipato-fiera-skipass-2022-lunico-salone-dedicato-agli-sport-invernali-e-alla-montagna-bianca-svoltosi-a-modena-dal-29-ottobre-al-1/

# Per la prima volta in assoluto, la Regione Lazio ha partecipato fiera Skipass 2022, l'unico salone dedicato agli sport invernali e alla montagna bianca, svoltosi a Modena dal 29 ottobre al 1° novembre 2022. Tre giorni dedicati al B2C, ai viaggi, al tem




E' boom per i "droni-infermiere". Tra i numerosi impieghi di questi robot volanti, sta infatti emergendo anche in Italia quello per il trasporto d'urgenza di materiale medico e bio-sanitario. Nei cieli italiani sono già avvenute le prime sperimentazioni, che hanno dimostrato la possibilità di trasferire velocemente farmaci, campioni biologici, vaccini e sangue tra ospedali e strutture sanitarie distanti anche decine di chilometri, senza ricorrere all'impiego delle tradizionali automediche, più costose e spesso ostacolate dal traffico intenso delle grandi città. Sarà anche possibile utilizzare questi voli per il trasporto di apparecchiature salvavita e addirittura di organi per il trapianto. Oltre dieci progetti di droni sanitari sviluppati in Italia saranno presentati in occasione di "Roma Drone Conference 2022", ottava edizione dell'evento di riferimento dei professionisti del settore degli UAS (Unmanned Aerial Systems), che si svolgerà martedì 8 novembre presso l'Università Europea di Roma (via degli Aldobrandeschi 190, dalle ore 9:30, www.romadrone.it) con la partecipazione dei maggiori esperti italiani. Diverse sono le sperimentazioni di "droni-infermiere" che verranno illustrate a "Roma Drone Conference 2022". Nei mesi scorsi, ad esempio, Leonardo in collaborazione con Telespazio e D-Flight ha organizzato due voli con altrettanti droni ad ala fissa e a decollo e atterraggio verticali (VTOL, Vertical Take-Off and Landing), il primo in collaborazione con l'Ospedale Pediatrico Bambino Gesù di Roma e il secondo con Regione Lazio e Aeroporti di Roma. Un'altra sperimentazione ha riguardato il progetto "Corus Xuam" coordinato da ENAV, D-Flight e DTA per testare

Riproduzione autorizzata Licenza Promopress ad uso esclusivo del destinatario Vietato qualsiasi altro uso

il trasporto di materiale sanitario tra l'aeroporto di Grottaglie e l'ospedale di Manduria, in provincia di Taranto. Alla conferenza romana saranno anche presentati due nuovi progetti di droni ad ala fissa VTOL di produzione italiana: il primo è il "Seuam" del SIS 118 per il trasporto urgente di un defibrillatore automatico, mentre il secondo è il "Progetto Delivery" della Croce Rossa Italiana per lo sviluppo di un drone che potrà imbarcare emoderivati e farmaci salvavita, ma anche beni di prima necessità per piccole comunità isolate. Altri progetti in fase di sviluppo sono l'"Indoor" della Fondazione DOT e del Politecnico di Torino per il trasporto di organi e il "Flying Forward 2020" dell'Ospedale San Raffaele di Milano per l'invio di materiale biomedicale. In Italia sono stati anche realizzati nuovi droni per il delivery sanitario, come il "Radon" della Dronus e il "Beluga" di Eurolink Systems e Università Cusano. Allo studio poi sofisticate capsule a temperatura e atmosfera controllate per imbarcare sui droni sacche di sangue e organi, come la "Philotea" di Carpitech, la "Smart Capsule" di ABzero e la "Flying Box" di Air Abruzzo. Originale anche il progetto "Hangar" di ADPM Drones, un sofisticato sistema per il controllo automatico della missione del drone, capace di ospitarlo prima e dopo il volo e di ricaricarne le batterie. "Il delivery sanitario con droni sarà probabilmente la prima applicazione a diventare operativa della cosiddetta Advanced Air Mobility", spiega Luciano Castro, presidente di Roma Drone Conference. "E' una vera rivoluzione, che vedrà presto droni a volo automatico utilizzati per il trasporto rapido tra ospedali e strutture sanitarie, ma anche per missioni di emergenza in caso di incidenti o di catastrofi naturali". Oltre alla sessione sui droni sanitari, il programma di "Roma Drone Conference 2022" prevede una tavola rotonda sul bilancio e le prospettive del mercato degli UAS in Italia, a cui interverranno i principali rappresentanti della drone community italiana. La conferenza è organizzata dall'associazione Ifimedia e da Mediarkè, in collaborazione con l'Ente Nazionale per l'Aviazione Civile (ENAC), l'Università Europea di Roma e l'AOPA Italia-Divisione APR. Main sponsor è D-Flight. La partecipazione è aperta ai professionisti, previa registrazione online: www.romadrone.it. L'evento sarà anche trasmesso in diretta streaming sulla pagina Facebook di Roma Drone e sul canale Youtube di Quadricottero News. L'articolo Per la prima volta in assoluto, la Regione Lazio ha partecipato fiera Skipass 2022, l'unico salone dedicato agli sport invernali e alla montagna bianca, svoltosi a Modena dal 29 ottobre al 1° novembre 2022. Tre giorni dedicati al B2C, ai viaggi, al tempo libero, ai meeting e alle occasioni di business per gli operatori come il "Matching Day". Nello stand regionale, sono state raccontate le potenzialità di un territorio articolato capace di soddisfare la domanda di quanti nutrono interesse

Riproduzione autorizzata Licenza Promopress ad uso esclusivo del destinatario Vietato qualsiasi altro uso

verso l’outdoor e la montagna. “Essere presenti per la prima volta a Skipass è un’occasione preziosa per far conoscere un segmento turistico laziale a volte meno conosciuto, ma non per questo di minore importanza, nonché un’opportunità unica di incontro tra i nostri operatori e potenziali buyer. La montagna è un luogo ideale per incentivare un turismo sostenibile e in sinergia con lo sport, l’outdoor, la sostenibilità ambientale che può divenire, se il territorio è posto nelle condizioni di esprimere il proprio valore e potenziale, volano economico per il Lazio” – dichiara Valentina Corrado, Assessore al Turismo e agli Enti Locali della Regione Lazio, che prosegue: “Abbiamo stanziato, a tale scopo, quasi 8 milioni di euro a favore dei nostri Comuni montani per realizzare interventi utili, ad esempio, alla prevenzione del dissesto idrogeologico e degli incendi boschivi. A ciò si somma quanto previsto nel Piano Triennale di Riqualificazione dei Piccoli Comuni, che consentirà ai Comuni montani di ottenere importanti finanziamenti per interventi sul territorio” – prosegue Corrado. “Stiamo continuando a lavorare al fianco dei Comuni montani da un lato per offrire opportunità di riqualificazione e investimenti, dall’altro, per promuovere le bellezze e le potenzialità del territorio sostenendo lo sviluppo dell’economia della montagna, e la partecipazione alla kermesse modenese lo dimostra” – conclude Corrado. Durante la fiera, nella giornata di domenica 30 ottobre alle ore 11 è stato organizzato un evento curato dalla Direzione Turismo della Regione Lazio, “La montagna nel Lazio”: un’occasione per riflettere sulle potenzialità del territorio e per presentare l’offerta turistica regionale, con particolare riferimento all’attività sciistica e alle esperienze outdoor da vivere nell’intero Lazio. proviene da Ore12.

Riproduzione autorizzata Licenza Promopress ad uso esclusivo del destinatario Vietato qualsiasi altro uso

**03/11/2022**

**ore12.net**

**Argomento: SkiPass**

EAV: € 107
Utenti unici: 15.633

http://www.ore12.net/corrado-lazio-presente-per-la-prima-volta-a-skipass-2022/

# Corrado: Lazio presente per la prima volta a Skipass 2022




Per la prima volta in assoluto, la Regione Lazio ha partecipato fiera Skipass 2022, l'unico salone dedicato agli sport invernali e alla montagna bianca, svoltosi a Modena dal 29 ottobre al 1° novembre 2022. Tre giorni dedicati al B2C, ai viaggi, al tempo libero, ai meeting e alle occasioni di business per gli operatori come il "Matching Day". Nello stand regionale, sono state raccontate le potenzialità di un territorio articolato capace di soddisfare la domanda di quanti nutrono interesse verso l'outdoor e la montagna. "Essere presenti per la prima volta a Skipass è un'occasione preziosa per far conoscere un segmento turistico laziale a volte meno conosciuto, ma non per questo di minore importanza, nonché un'opportunità unica di incontro tra i nostri operatori e potenziali buyer. La montagna è un luogo ideale per incentivare un turismo sostenibile e in sinergia con lo sport, l'outdoor, la sostenibilità ambientale che può divenire, se il territorio è posto nelle condizioni di esprimere il proprio valore e potenziale, volano economico per il Lazio" – dichiara Valentina Corrado, Assessore al Turismo e agli Enti Locali della Regione Lazio, che prosegue: "Abbiamo stanziato, a tale scopo, quasi 8 milioni di euro a favore dei nostri Comuni montani per realizzare interventi utili, ad esempio, alla prevenzione del dissesto idrogeologico e degli incendi boschivi. A ciò si somma quanto previsto nel Piano Triennale di Riqualificazione dei Piccoli Comuni, che consentirà ai Comuni montani di ottenere importanti finanziamenti per interventi sul territorio" – prosegue Corrado. "Stiamo continuando a lavorare al fianco dei Comuni montani da un lato per offrire opportunità di riqualificazione e investimenti, dall'altro, per promuovere le bellezze e le potenzialità del territorio sostenendo lo sviluppo dell'economia della montagna, e la partecipazione alla kermesse modenese lo dimostra" – conclude Corrado. Durante la fiera, nella giornata di domenica 30 ottobre alle ore 11 è stato organizzato un

Riproduzione autorizzata Licenza Promopress ad uso esclusivo del destinatario Vietato qualsiasi altro uso

evento curato dalla Direzione Turismo della Regione Lazio, “La montagna nel Lazio”: un’occasione per riflettere sulle potenzialità del territorio e per presentare l’offerta turistica regionale, con particolare riferimento all’attività sciistica e alle esperienze outdoor da vivere nell’intero Lazio. L'articolo Corrado: Lazio presente per la prima volta a Skipass 2022 proviene da Ore12.

Riproduzione autorizzata Licenza Promopress ad uso esclusivo del destinatario Vietato qualsiasi altro uso

03/11/2022

incodaalgruppo.gazzetta.it

Argomento: SkiPass

EAV: € 182
Utenti unici: 26.700

https://incodaalgruppo.gazzetta.it/2022/11/03/la-fisip-a-skipass/

# La Fisip a Skipass




Una due giorni ideale per fare gruppo in vista della partenza della stagione 2022-2023 e raccontare il mondo della FISIP agli appassionati e curiosi presenti a Skipass 2022. Alla più importante Fiera italiana degli sport invernali, svoltasi dal 29 ottobre al 1° novembre a Modena, la FISIP è stata protagonista lunedì e martedì, curando una serie di incontri.

Sul palco FISI, il Presidente della FISIP Paolo Tavian ha aperto entrambi gli appuntamenti delineando le strade che lui e la sua squadra vogliono intraprendere per allargare la base in vista delle Paralimpiadi che si svolgeranno proprio sul suolo nazionale nel 2026: la creazione delle squadre B, un rapporto più stretto di collaborazione con la FISI e lo sviluppo dei Campus, con l'obiettivo di avvicinare ragazzi e ragazze con disabilità fisica alle tre discipline di cui si occupa la FISIP, ovvero lo sci alpino, lo sci nordico e lo snowboard, in attesa dell'ingresso del bob.

Tra gli atleti presenti a Modena, per quanto riguarda la categoria ipovedenti dello sci alpino, i due binomi composti da Martina Vozza-Ylenia Sabidussi e da Giacomo Bertagnolli-Andrea Ravelli. Il primo, dopo essere esploso a livello internazionale la scorsa stagione salendo anche sul podio iridato, vuole alzare l'asticella delle proprie ambizioni per sognare in grande già ai Mondiali spagnoli

Riproduzione autorizzata Licenza Promopress ad uso esclusivo del destinatario Vietato qualsiasi altro uso

del 2023, mentre Bertagnolli-Ravelli, collezionatori di medaglie alle Paralimpiadi di Pechino 2022
non sono sazi e inseguiranno nuovi record. Sempre a Skipass il nuovo staff tecnico dello sci alpino,
ovvero il responsabile Danny Gerardini affiancato da Alessandro Intilia e Nicola Otelli, è stato ospite
di Sciare Magazine – media partner della FISIP – dove ha mostrato molta soddisfazione per il lavoro
svolto negli scorsi mesi con gli atleti, con la consapevolezza di poter lasciare il segno già nelle prime
gare di Coppa del Mondo a dicembre. Lunedì è stata anche l'occasione per dare spazio alle società
della FISIP, fondamentali per far crescere tutto il movimento, e rappresentate a Modena
dall'Associazione Sportabili di Predazzo e dalla SportXAll, che organizzerà a marzo 2023 le finali di
Coppa del Mondo di sci alpino a Sella Nevea (Udine).
Il giorno successivo, nello spazio FISI, il programma proposto dallo staff FISIP è stato ricco e
interessante. I presenti hanno potuto ascoltare le parole e la passione della nazionale di snowboard,
guidata dal tecnico Igor Confortin accompagnato dagli atleti Jacopo Luchini e Riccardo Cardani,
desiderosi di inseguire sulle nevi di casa quella medaglia a cinque cerchi che ancora gli sfugge e
facendo parallelamente crescere al loro fianco delle nuove leve. Il settore dello sci di fondo era
rappresentato dall'allenatore e responsabile di settore Paolo Marchetti con Giuseppe Romele,
splendido bronzo nella middle-distance di Pechino 2022. Nuovamente presente anche lo sci alpino,
non solo con gli atleti ma anche con due figure che lavorano assiduamente dietro le quinte e
svolgono un ruolo fondamentale nella squadra, la fisioterapista Elena Semplici e lo ski-man Ugo
Orsanelli. I due hanno raccontato dell'armonia e coesione creatasi in nazionale fin

Riproduzione autorizzata Licenza Promopress ad uso esclusivo del destinatario Vietato qualsiasi altro uso

dal primo raduno
e di come spesso loro hanno il privilegio di poter essere anche i confidenti degli sciatori, dandogli
anche così un supporto psicologico. La due giorni è stata chiusa dagli sciatori Davide Bendotti
(categoria standing), Federico Pelizzari (standing), Renè De Silvestro (sitting) e dalla guida Fabrizio

Riproduzione autorizzata Licenza Promopress ad uso esclusivo del destinatario Vietato qualsiasi altro uso

# Skipass 2022 Modena 29/10 - 1/11 - Sci, turismo, sport e passione

SkiForum - Sci, turismo, sport e passioneSkiForum - Sci, turismo, sport e passione
Discussioni
8.2K
Messaggi
241.4K
Discussioni
8.2K
Messaggi
241.4K
Discussioni
1.1K
Messaggi
45.8K
Discussioni
1.1K
Messaggi
45.8K
Discussioni
1.9K
Messaggi
64.4K
Discussioni
1.9K
Messaggi
64.4K
Discussioni

Riproduzione autorizzata Licenza Promopress ad uso esclusivo del destinatario Vietato qualsiasi altro uso

16.3K
Messaggi
208.5K
Discussioni
16.3K
Messaggi
208.5K
Discussioni
458
Messaggi
13.1K
Discussioni
458
Messaggi
13.1K
Discussioni sull'allenamento, sull'alimentazione, sulla prevenzione e recupero infortuni
e consigli sul come mantenere una buona forma fisica. Come arrivare in montagna con un fisico preparato?
Discussioni
458
Messaggi
16.5K
Discussioni
458
Messaggi
16.5K
Discussioni
1.4K
Messaggi
18.9K
Discussioni
1.4K
Messaggi
18.9K
Discussioni

Riproduzione autorizzata Licenza Promopress ad uso esclusivo del destinatario Vietato qualsiasi altro uso

220
Messaggi
31.4K
Discussioni
220
Messaggi
31.4K
Discussioni
4.6K
Messaggi
65.5K
Sottosezioni
Sottosezioni
Discussioni
43
Messaggi
450
Discussioni
43
Messaggi
450
Discussioni
537
Messaggi
10.7K
Discussioni
537
Messaggi
10.7K
Discussioni
3.9K
Messaggi
104.8K
Discussioni
3.9K
Messaggi

Riproduzione autorizzata Licenza Promopress ad uso esclusivo del destinatario Vietato qualsiasi altro uso

104.8K
Discussioni
236
Messaggi
4.9K
Discussioni
236
Messaggi
4.9K
Discussioni
7K
Messaggi
145.7K
Discussioni
7K
Messaggi
145.7K
Discussioni
1.5K
Messaggi
24.4K
Discussioni
1.5K
Messaggi
24.4K
Discussioni
746
Messaggi
12.9K
Discussioni
746
Messaggi
12.9K
Discussioni
1.5K
Messaggi

Riproduzione autorizzata Licenza Promopress ad uso esclusivo del destinatario Vietato qualsiasi altro uso

264.4K
Discussioni
1.5K
Messaggi
264.4K
Discussioni
6.2K
Messaggi
130.8K
Sottosezioni
Sottosezioni
Discussioni
2.1K
Messaggi
133.6K
Discussioni
2.1K
Messaggi
133.6K
Discussioni
2.5K
Messaggi
55.1K
Discussioni
2.5K
Messaggi
55.1K
Discussioni
841
Messaggi
20.7K
Discussioni
841
Messaggi
20.7K
Discussioni

Riproduzione autorizzata Licenza Promopress ad uso esclusivo del destinatario Vietato qualsiasi altro uso

378
Messaggi
6K
Discussioni
378
Messaggi
6K
Discussioni
2.1K
Messaggi
29.7K
Discussioni
2.1K
Messaggi
29.7K
Discussioni
239
Messaggi
16.1K
Discussioni
239
Messaggi
16.1K
Discussioni
138
Messaggi
37.1K
Discussioni
138
Messaggi
37.1K
Discussioni
1.1K
Messaggi
6.7K
Discussioni

Riproduzione autorizzata Licenza Promopress ad uso esclusivo del destinatario Vietato qualsiasi altro uso

1.1K
Messaggi
6.7K
Discussioni
1.7K
Messaggi
52.5K
Discussioni
1.7K
Messaggi
52.5K
Discussioni
146
Messaggi
3.4K
Discussioni
146
Messaggi
3.4K
Discussioni
109
Messaggi
1.7K
Discussioni
109
Messaggi
1.7K
Discussioni
612
Messaggi
14.4K
Discussioni
612
Messaggi
14.4K
Discussioni

Riproduzione autorizzata Licenza Promopress ad uso esclusivo del destinatario Vietato qualsiasi altro uso

1.5K
Messaggi
31.5K
Discussioni
1.5K
Messaggi
31.5K
Discussioni
554
Messaggi
34K
Discussioni
554
Messaggi
34K
Discussioni
34
Messaggi
361
Discussioni
34
Messaggi
361
Discussioni
966
Messaggi
17.2K
Discussioni
966
Messaggi
17.2K
Discussioni
3.8K
Messaggi
281K
Discussioni

Riproduzione autorizzata Licenza Promopress ad uso esclusivo del destinatario Vietato qualsiasi altro uso

3.8K
Messaggi
281K
Discussioni
202
Messaggi
12K
Discussioni
202
Messaggi
12K
Discussioni
836
Messaggi
58.9K
Discussioni
836
Messaggi
58.9K
Discussioni
5.1K
Messaggi
27.3K
Discussioni
5.1K
Messaggi
27.3K
Discussioni
7.4K
Messaggi
35.7K
Discussioni
7.4K
Messaggi
35.7K
Discussioni

Riproduzione autorizzata Licenza Promopress ad uso esclusivo del destinatario Vietato qualsiasi altro uso

721
Messaggi
3.6K
Discussioni
721
Messaggi
3.6K
Discussioni
562
Messaggi
5.1K
Discussioni
562
Messaggi
5.1K
45 minuti fa
10 Ottobre 2022 ••• G Gian Maria Leonard Gian Maria ha scritto sul profilo di Leonard. ciao sono Gian Maria, scusa se mi intrometto, se cerchi uno sci Rossignol M18 con piastra R22 (gara) e attacchi 15 DIN io lo vendo. E' l'ultima versione prima dell'M19. Sono tenuti benissimo, pari al nuovo, usati 7-8 volte causa Lockdown, soletta mai abbassata (originale) ho solo fatto fare le lamine in lab. Io sono 68 KG. prezzo 450 euro Se ti interessa contattami (3313611275) e ti invio con w.a le foto 24 Settembre 2022 •••
fedeski Toporazzo fedeski ha scritto sul profilo di Toporazzo. ciao come stai! 22 Settembre 2022 ••• A alessio90 Gabrielectric alessio90 ha scritto sul profilo di Gabrielectric. ma non parli più del movimento 5stalle???

Riproduzione autorizzata Licenza Promopress ad uso esclusivo del destinatario Vietato qualsiasi altro uso

https://stream24.ilsole24ore.com/video/sport24/brignone-e-goggia-premiate-atlete-fisi-2022-skipass-modena/AE7LsYDC

# Brignone e Goggia premiate "atlete Fisi 2022" a Skipass di Modena




Modena, 2 nov. (askanews) - Federica Brignone e Sofia Goggia sono, a pari merito, "Atlete Fisi" per l'anno 2022. Il premio è stato consegnato a Skipass, il salone del turismo e degli sport invernali dove le due campionesse dello sci alpino hanno fatto il punto sul proprio stato di salute all'inizio della nuova stagione. "Sto bene - ha spiegato ad Askanews Brignone raccontando la sua estate in Sud America e in Val Senales, prima di partire per gli Stati Uniti -. Ho sciato un po' meno degli altri anni ma abbiamo sciato in condizioni migliori". Brignone nelle ultime olimpiadi di Pechino ha conquistato la medaglia d'argento in gigante e la medaglia di bronzo in combinata, totalizzando venti vittorie in Coppa del mondo, cifra mai raggiunta da nessun'altra sciatrice italiana sul massimo circuito. Per lei è stata un'estate travagliata per un problema fisico che si è risolto completamente. "Spero di vedere tanta gente quest'inverno visto che si potrà rivedere i fan sempre al 100% - ha aggiunto la vicebrigadiere -. Li aspetto alle nostre gare, in pista, spero che si possano divertire". Goggia nel 2022 ha sconfitto ancora una volta la sfortuna presentandosi in discesa alle olimpiadi a 23 giorni dall'infortunio al ginocchio e conquistando un clamoroso argento. Il suo coraggio è stato premiato poche settimane dopo in Coppa del mondo, dove la bergamasca si è aggiudicata per la terza volta il trofeo riservato alla velocità. "Il mio obiettivo - ha raccontato Sofia - è quello di riuscire a svolgere una stagione continua, dall'inizio alla fine, e di sciare sempre forte. Credo che star bene fisicamente e mentalmente sia il presupposto fondamentale per avere dei risultati che saranno una naturale conseguenza della bontà di questi due primi presupposti". Da Skipass di Modena è arrivato l'appello del presidente Fisi, Flavio Roda, al popolo che ama la montagna. "Prima di tutto l'auspicio è che i nostri ragazzi facciano dei bei risultati perché sono i portabandiera dell'Italia per gli sport invernali. L'auspicio è quello di ritrovare un po'

Riproduzione autorizzata Licenza Promopress ad uso esclusivo del destinatario Vietato qualsiasi altro uso

più di amore perché negli ultimi tempi l'amore l'abbiamo un po' dimenticato: c'è troppa critica, troppo parlar male. Io penso che la cosa più importante, invece, sarebbe quella di trovare un po' d'amor proprio e un amore per tutti quelli che vivono la montagna che hanno tanto bisogno di supporto".

Riproduzione autorizzata Licenza Promopress ad uso esclusivo del destinatario Vietato qualsiasi altro uso

**03/11/2022**

**calnews.it**

**Argomento: SkiPass**

EAV: € 328
Utenti unici: 75.400

https://www.calnews.it/skipass-modena-illogica-ha-presentato-i-risultati-del-progetto-sila-experience/

# Skipass Modena: Illogica ha presentato i risultati del progetto “Sila Experience”.



CAMIGLIATELLO SILANO :: 03/11/2022 :: Illogica ha presentato a Skipass Modena, la più importante manifestazione fieristica sul turismo montano, i risultati del progetto “Sila Experience”, finanziato dal GAL Sila Sviluppo nell’ambito dell’Intervento 16.3.2 Cooperazione tra i piccoli operatori dell’accoglienza per lo sviluppo e la commercializzazione dei servizi turistici inerenti il turismo rurale. L’obiettivo è quello di attrarre sul territorio dell’altopiano della Sila, i visitatori provenienti dal centro e nord Italia. Dove dormire, dove mangiare e, soprattutto le esperienze da vivere, presenti sul portale http://www.silaexperience.it. L'articolo Skipass Modena: Illogica ha presentato i risultati del progetto “Sila Experience”. proviene da CalNews.

Riproduzione autorizzata Licenza Promopress ad uso esclusivo del destinatario Vietato qualsiasi altro uso

https://it.geosnews.com/news/pinerolo/modena-presentata-la-tappa-di-coppa-del-mondo-di-sci-a-sestriere-zds5

# Modena. Presentata la tappa di Coppa del Mondo di Sci a Sestriere

Skipass Modena ha visto il 30 ottobre 2022 la presentazione della tappa a Sestriere della Coppa del Mondo di Sci Alpino (10-11 dicembre) con ospiti Pietro Marocco e Gualtiero Brasso. Appuntamento al 10-11 dicembre Nella mattinata di domenica 30 ottobre 2022 – fa sapere il Comune di Sestriere – lo stand della Regione Piemonte alla [...] The post Modena. Presentata la tappa di Coppa del Mondo di Sci a (...)

Leggi la notizia integrale su: Vita Diocesana Pinerolese

Riproduzione autorizzata Licenza Promopress ad uso esclusivo del destinatario Vietato qualsiasi altro uso

02/11/2022

ilgiornaleditalia.it

Argomento: SkiPass

EAV: € 513
Utenti unici: 87.267

https://www.ilgiornaleditalia.it/news/notiziario/421455/sci-goggia-nostro-sport-gia-parecchio-stressante-non-servono-ulteriori-polemiche.amp

# Sci: Goggia, 'nostro sport già parecchio stressante, non servono ulteriori polemiche'

Roma, 2 nov. - (Adnkronos) - Sofia Goggia e Federica Brignone si sono aggiudicate a pari merito l'ambito riconoscimento 'Atleta dell'anno Fisi 2022', destinato a chi si è distinto maggiormente nella passata stagione e consegnato a Modena in occasione di Skipass, la fiera del mondo della neve. Riconoscimento dovuto ma anche curioso, considerata la grande rivalità fra le campionesse e i durissimi botta e risposta fra le due, culminati persino con l'intervento scomposto della madre della Brignone che aveva definito l'infortunio della Goggia – a soli 23 giorni dalle Olimpiadi di Pechino – "un'esagerazione e un modo per attirare l'attenzione". Parole quantomeno incaute, mentre la bergamasca faceva la storia con l'argento vinto nonostante le precarie condizioni fisiche.

Uno scherzo del destino o davvero un premio in grado di smorzare (spegnere ci sembra troppo) vecchi malumori: "Speriamo sia così, me lo auguro" ha commentato Sofia Goggia ai microfoni de La Ragione. "Il nostro sport è già parecchio stressante di suo, non ha bisogno di ulteriori sterili polemiche". Per Brignone, incontrata dal quotidiano 'La Ragione' a Modena poco dopo la compagna-rivale, sarebbero stati i media a pompare la situazione: "Noi la pace ce l'abbiamo sempre, semplicemente siamo due persone e due atlete molto diverse. Questo non vuol dire che siamo amiche, però sinceramente tra di noi c'è molto rispetto. Siamo due grandi atlete e questo non cambia". Sofia e Federica resteranno lontane, su questo non nutriamo grandi dubbi: troppo diverse, troppo forti, con i rispettivi team e punti di riferimento. Per Federica Brignone il premio è un orgoglio: "Già due anni fa non avevamo festeggiato le vittorie a causa del Covid, quest'anno invece ho potuto ricevere di persona oltre alla Coppa del Mondo anche questo riconoscimento". Per Goggia è stata una "naturale conseguenza di quella che è stata la bontà dei risultati ottenuti nella scorsa stagione, ma forse anche un omaggio a quelle passate".

Buone notizie, intanto, dopo le gare cancellate a Cortina e Cervinia a causa delle alte temperature: finalmente parte la Coppa del Mondo. «Un problema di cui dobbiamo tenere conto e che non possiamo fingere di non vedere. L'impatto ambientale e i relativi rischi sono un tema molto importante per noi» ha sottolineato

Riproduzione autorizzata Licenza Promopress ad uso esclusivo del destinatario Vietato qualsiasi altro uso

il presidente di Fondazione Cortina, Stefano Longo, in occasione di Skipass. Il progressivo innalzamento delle temperature, del resto, è una minaccia enorme per le stazioni sciistiche non di alta quota.

"È stato un peccato saltare l'opening a Cervinia" ha dichiarato Goggia. "Sarebbe stata una novità importante nel nostro calendario da discesiste. Ero già in mentalità gara e queste cancellazioni hanno provocato un po' di disorientamento, ma non demordiamo. Cominceremo con gli appuntamenti classici di Coppa del Mondo". Dello stesso pensiero anche Brignone, che ha aggiunto: "Smarrisce un po' partire con l'aspettativa di iniziare la stagione e invece dover rompere il ghiaccio a Killington anziché a Cervinia. Mi è dispiaciuto anche per l'impegno che ci aveva messo tutta l'organizzazione italiana. Comunque sia, ogni anno dalla prima gara si riparte da zero, ti rimetti in gioco e non sai come andrà".

Concetto importante e garanzia di continuità per una sciatrice che alle Olimpiadi di Pechino ha conquistato l'argento nello slalom gigante e il bronzo in combinata e che a fine stagione ha vinto la Coppa del Mondo in supergigante (per un totale di venti vittorie in Coppa, record di ogni epoca fra le atlete azzurre).

Riproduzione autorizzata Licenza Promopress ad uso esclusivo del destinatario Vietato qualsiasi altro uso

# «Se nevica si scierà dall' 8 dicembre»



CASTELNOVO MONTI ▸ MONTAGNA

I rifugi sono rimasti senz'acqua
Il Segheria costretto a chiudere

Villa Minozzo Dopo le aperture limitate alla Bargetana e lo stop al Battisti

Ventasso
È in sofferenza anche il lago della Bargetana

«Se nevica si scierà dall'8 dicembre»

Gli impianti di Cerreto Laghi e Ventasso sono pronti per l'apertura della stagione invernale
TurismoAppennino: «Noi continuiamo a crederci». A Febbio la revisione è ancora al palo

Ventasso Dipenderà tutto dalle condizioni meteo, che ormai sono davvero difficili da prevedere, ma dopo gli ottimi riscontri ricevuti a Modena, per la fiera di settore Skipass, le stazioni sciistiche di Cerreto Laghi e Ventasso, sperano di poter aprire per la festività dell' 8 dicembre. Lo conferma la società TurismoAppennino, che gestisce gli impianti a Cerreto: «Sono venuti a trovarci in tantissimi al nostro stand a Modena Skipass: la stagione invernale è ormai alle porte e noi continuiamo a crederci, nonostante le difficoltà». Difficoltà rappresentate anche dai costi molto aumentati a causa del caro energia. Ma a Cerreto si lavora alacremente. «Stiamo ultimando le manutenzioni agli impianti di risalita (la revisione quindicennale, ndr) e siamo pronti ad accogliere la prima neve naturale. Ricordiamo, infatti, che l' apertura degli impianti è prevista per l' 8 dicembre. Per lo stand a Modena Skipass vorremmo ringraziare la Scuola italiana di sci Cerreto Laghi e, in particolare, il neo direttore Andrea Bertoli, a cui facciamo i migliori auguri di un buon lavoro, lo Iat di Castelnuovo Monti e Rachele Grassi, il sindaco Enrico Ferretti. Ci dispiace ancora una volta sottolineare il disinteresse delle attività commerciali di Cerreto Laghi e l' assenza dello Uit di Cerreto Laghi. Noi andiamo avanti e lavoriamo per valorizzare il nostro Cerreto, ma insieme potremmo fare ancora di più». Cerreto Laghi conta 28 chilometri di piste e 12 chilometri dedicati al fondo. Tante le piste che si snodano sia sotto la vetta del Monte La Nuda, due quelle "nere" che convergono nell' ultimo tratto, arrivando appena passato il Rifugio Igloo e tre quelle

Riproduzione autorizzata Licenza Promopress ad uso esclusivo del destinatario Vietato qualsiasi altro uso

"rosse", due delle quali passano in prossimità del Rifugio La Piella. Le prevendite per lo skipass "stagionale" sono già partite, con un piccolo ritocco rispetto a quelle delle annate precedenti, a causa dell' aumento dell' energia elettrica. Per gli adulti la quota fissata è di 550 euro, per i Senior 480 euro. Mentre per i ragazzi fino a 14 anni il costo sarà di 410 euro; per lo skipass "giornaliero" nei fine settimana si parte da 19 euro per i piccolissimi sino a 5 anni, per arrivare a 36 euro degli adulti, nei feriali da 16 a 25 euro. Anche Ventasso ha segnalato ottimi riscontri dalla presenza a Skipass: anche qui si punterà alla tradizionale apertura dell' 8 dicembre, ma la stazione è maggiormente legata alla neve naturale, quindi si aspetta l' evoluzione meteo. Qui lo skipass giornaliero è stato fissato in 25 euro per gli adulti, 20 euro per i ragazzi fino a 12 anni e 13 euro per i baby fino a 6 anni. Più complicata la situazione di Febbio: la stazione non ha nemmeno preso parte a Skipass perché ancora non si hanno date certe sulla possibile riapertura, visto che si avvicina ormai il "compleanno" per l' avvio della revisione della seggiovia triposto, che però è ancora "incastrata" in pastoie burocratiche che hanno di molto allungato i tempi, prima facendo saltare del tutto la stagione estiva e ora ponendo grandi incognite su quella invernale '22-23. l © RIPRODUZIONE RISERVATA.

Riproduzione autorizzata Licenza Promopress ad uso esclusivo del destinatario Vietato qualsiasi altro uso

**Sport invernali, assegnato il prestigioso premio dello Sci Club Forlì**

# Il Cristallo d' Oro alla star del biathlon Wierer



Basket serie A2

Forlì sport

Forlì al vertice grazie anche alla 'panchina'

Non solo la forza del quintetto iniziale: l'Unieuro ottiene molto da Cinciarini, Penna e da un Radonjic in costante crescita

Under 17 Eccellenza super a Roseto: vinti 4 match su 4

Scirea, vigorosa ma vana rimonta con Casalecchio

Il Cristallo d'Oro alla star del biathlon Wierer

Dorothea Wierer, la grande azzurra del biathlon (l' emozionante disciplina che unisce sci di fondo e tiro) è stata insignita del Cristallo d' Oro 2022, lo storico e prestigioso riconoscimento nazionale degli sport invernali messo in palio dallo Sci Club Forlì. La 32enne portacolori delle Fiamme Gialle si è confermata nella stagione 2021-22 come assoluta protgonista sul circuito di Coppa del mondo (peraltro da lei già vinta), aggiudicandosi fra l' altro la medaglia di bronzo nella sprint femminile alle Olimpiadi di Pechino. Il Cristallo d' Argento è stato invece assegnato a Fabrizio Curtaz, fino alla scorsa stagione direttore tecnico delle nazionali azzurre della medesima disciplina. Lo Sci Club Forlì, sodalizio presieduto da Marco Lelli, assegna l' ambito premio dal 1966, grazie alla felice intuizione dell' allora presidente Bruno Monti. Il primo vincitore nella storia fu Carlo Senoner, quell' anno campione del mondo di sci alpino (slalom speciale) in Cile, a Portillo. Dorothea Wierer succede alla gigantista Marta Bassino, premiata lo scorso anno sul palco Fisi a Skipass presso ModenaFiere, e a Federica Brignone e Michela Moioli, vincitrici ex aequo del Cristallo nel 2020.

Riproduzione autorizzata Licenza Promopress ad uso esclusivo del destinatario Vietato qualsiasi altro uso

# La Montagna va ancora di moda


PISTOIA

"Porrettana Express" riparte finalmente con tre convogli

Appuntamenti il 19 e 27 novembre e l'8 dicembre

La Montagna va ancora di moda

Grande il successo riscosso alla fiera Skipass di Modena

La Fondazione Maic e il Rifugio del cane si spartiscono quest'anno la grande generosità dei pistoiesi

Dalla Bicicletta della Salute offerte per 4.416 euro

Pistoia La Montagna pistoiese si conferma come una tra le mete più appetibili per il turismo bianco, con centinaia di contatti acquisiti in occasione dell' evento commerciale "Skipass", tenutosi a Modena dal 29 ottobre al 1 novembre e riservato agli operatori del settore. A riferirlo è il Consorzio Apm, che dopo la partecipazione all' evento dedicato agli operatori del settore, fornisce i primi riscontri sull' ennesimo exploit. La manifestazione ha coinvolto 15 diversi buyer (di cui 3 stranieri) ed altri 25 interlocutori, per un totale di 40 operatori del settore che hanno espresso un profondo interesse sia per quel che concerne la stagione invernale, sia per le offerte "verdi", legate alla primavera ed all' estate. I contatti complessivamente acquisiti alla fiera sono stati invece centinaia, a conferma dell' interesse che la Montagna pistoiese continua a riscuotere nel segmento. Per l' occasione il Consorzio ha anche distribuito una serie di 150 tagliandi sconto, da utilizzare negli alberghi, per il noleggio delle attrezzature, per le scuole di sci, i percorsi per bambini, le degustazioni di prodotti tipici o il trekking con guida. «È andata più che bene - commenta Rolando Galli, presidente del Consorzio Apm - sia in termini di relazioni che di promozione globale. Sono riscontri che ci fanno ben sperare in vista della stagione invernale: noi a livello tecnico siamo pronti ad accogliere una domanda che si conferma crescente e testimonia la grande attrattività del territorio. In particolare segnali molto confortanti arrivano anche dalla composizione degli utenti: molti clienti affezionati e tour operator consolidati, ma

Riproduzione autorizzata Licenza Promopress ad uso esclusivo del destinatario Vietato qualsiasi altro uso

anche tanti nuovi interlocutori, molti dei quali di giovane età, che si sono approcciati con grande interesse al nostro stand». La partecipazione di Apm alla fiera Skipass è rientrata nell' ambito del progetto di marketing territoriale denominato "Montagna e Turismo verso il 2023", realizzato in collaborazione con la Camera di commercio di Pistoia Prato. Con l' arrivo delle prime nevicate, atteso fra fine novembre e inizio dicembre,in montagna è quindi previsto il pienone. l © RIPRODUZIONE RISERVATA Un momento della fiera Skipass di Modena che si è conclusa martedì.

Riproduzione autorizzata Licenza Promopress ad uso esclusivo del destinatario Vietato qualsiasi altro uso

# Quanto si paga per sciare? Gli operatori di Abetone confidano di aprire per l' 8 dicembre Abbonamenti al Multipass andati bene nella prima fase a sconto:abbiamo fatto il confronto dei ticket di oggi e quelli del 2018/19


MONTAGNA | 29

Gli operatori di Abetone confidano di aprire per l'8 dicembre

Quanto si paga per sciare?

Abbonamenti al Multipass andati bene nella prima fase a sconto: abbiamo fatto il confronto dei ticket di oggi e quelli del 2018/19

«Anas deve dirci quanto andrà avanti il cantiere per la galleria del Signorino»

L' inflazione galoppa, le spese di gestione idem, quelle per la manutenzione degli impianti non ne parliamo (e su questo aspetto Abetone si sta prodigando al massimo, come del resto Doganaccia ma di questo ne parleremo nel prossimo numero del "Giornale") ma l' attenzione di turisti ed appassionati non cala affatto per la principale stazione sciistica dell' Appennino che si prepara ad una nuova esaltante stagione dopo la ripartenza dell' inverno scorso. Certo, l' unica cosa nel quale sperare e che, quanto prima, le temperature inizino ad abbassarsi e si avvicinino anche quelle precipitazioni nevose fondamentali per poter aprire le piste almeno per l' 8 di dicembre, data classica per gli amanti del settore. I prezzi del nuovo anno Sul sito ufficiale di Abetone Multipass, già da tempo, sono presenti i prezzi per la nuova stagione "bianca" che andiamo ad analizzare, e divulgare nel dettaglio, nella tabella che vedete qui a fianco con un raffronto, giusto per capire quanto galoppa il "caro sci". Il confronto, infatti, riguarda i prezzi che venivano applicati nel comprensorio Abetone-Val di Luce nell' inverno 2018/19, ovvero l' ultimo "intero" prima dello scoppio della pandemia. Rispetto a quegli anni, il "Multipass" ha inserito qualche agevolazione per chi acquista gli skipass online, in modo da ingolfare in maniera minoritaria le

Riproduzione autorizzata Licenza Promopress ad uso esclusivo del destinatario Vietato qualsiasi altro uso

biglietterie e non creare assembramenti. Oggi un giornaliero feriale costa 36 euro (4 euro in più di tre anni fa) con la forbice che si acuisce maggiormente sul Junior (ovvero fino a 14 anni) che è passatoda 26 a 31,5 euro se acquistato online. Crescita di 2 euro (da 5 a 7) per i diversamente abili mentre per i gruppi numerosi (minimo 25 persone) la spesa è di 30 euro a testa. Per dieci giorni feriali non consecutivi si arriva a spendere, per l' intero, 351 euro contro i 290 di quattro anni fa. Passando ai festivi, la tariffa cresce (48 euro intero e 39,5 euro per il Junior) mentre per la classica settimana bianca da sabato a sabato il costo è di 243 euro. Si sale ancora più su, infine, per l' alta stagione che quest' anno va dalla vigilia di Natale fino all' 8 gennaio compresi sfiorando i 50 euro a giornaliero. Quanto spende una famiglia? Se una famiglia con padre, madre e due figli che sciano entrambi di 6 e 10 anni vogliono salire una domenica ad Abetone quanto spendono. Dal parcheggio al rifugio per mangiare possono servire sui 15 euro a testa, c' è poi noleggio sci e casco mentre lo skipass complessivo siamo intorno ai 175 euro. Ecco perché, come sempre, è uno sport non adatto a tutte le tasche. La presenza a Skipass '22 Nel weekend appena trascorso il consorzio "Abetone Multipass" ha partecipato, come da tradizione a "Skipass", la Fiera degli sport invernali che si svolge alla fiera di Modena. Il Consorzio, infatti, si trovava all' interno dello stand della Regione Toscana che anche quest' anno non ha voluto mancare a questa vera e propria anteprima dell' inverno, rimarcando così l' importanza attribuita al settore neve nel quadro dell' offerta turistica regionale. "Skipass" è infatti una prestigiosa vetrina per presentare a un pubblico nazionale e internazionale le novità dell' inverno 2022/2023 ma anche per proporre ai visitatori speciali pacchetti e offerte davvero imperdibili. «"Back to ski" è il claim del consorzio - hanno detto da Abetone Multipass - per guardare con ottimismo al nuovo inverno, incoraggiati da una stagione 2021/2022, la prima regolare dopo due anni di covid, che ha visto gli sciatori apprezzare in maniera significativa l' offerta del comprensorio, grazie anche a una qualità della neve e delle piste sempre al top. E così, dopo la promozione per gli abbonamenti stagionali, che si è conclusa in maniera decisamente positiva a metà settembre con numeri in crescita rispetto allo scorso anno, Skipass è stata ugualmente l' occasione per proporre giornalieri scontati o pacchetti in offerta».

Riproduzione autorizzata Licenza Promopress ad uso esclusivo del destinatario Vietato qualsiasi altro uso

https://www.extrapola.com/video/joydisVideo/22107.mp4

## RaiLadinia di giovedì 03 novembre 2022 - 20:01

Tenaris ognuno la fiera skipass di Modena maestri des chi mostra il suo sostegno all' Italia Implant portamonete chi sta Stelle la scuola italiana tedeschi e Tucci maestro chi che sia natura Ethel sente dalla politica turistica di inverno con comunicati i sensi sai che sostengo con forza e convinzione sotto porta monta the chiesto moment se ne emerse due per l' Energia c' era l' inflazione saldi alta la sostiene di essere tedeschi con legge nazionale di maestri tedeschi al grande Roma per domani era un interesse specifico per la monta l' economia che ruota intorno alla monta in osso record un è la programmazione di da sventa [...]

Riproduzione autorizzata Licenza Promopress ad uso esclusivo del destinatario Vietato qualsiasi altro uso

https://www.extrapola.com/video/joydisVideo/22108.mp4

## TGR Valle d'Aosta di giovedì 03 novembre 2022 - 07:30

E andiamo sul vivo periodico vivo Valle Aosta lanciata a skipass di Modena fiere la stagione turistica della neve la regione europea sport due mila ventitré presenterà le novità dell' offerta invernale e nel sistema di biglietteria unificato quindi si guarda stagione due mila ventitré manca ancora la neve ma tutto è pronto e [...]

Riproduzione autorizzata Licenza Promopress ad uso esclusivo del destinatario Vietato qualsiasi altro uso

04/11/2022

latina.italiani.it

Argomento: SkiPass

EAV: € 113
Utenti unici: 13.800

https://latina.italiani.it/skipass-2022-il-lazio-per-la-prima-volta-ce/

# Skipass 2022, il Lazio per la prima volta c'è - itLatinaLatina




Skipass 2022, il Lazio per la prima volta c'è - itLatina Di simona aiuti Pubblicato il 4 Novembre 2022

Navigazione articoli

Skipass 2022

Nissan Skipass è un salone che ogni anno promuove le ultime novità in fatto di abbigliamento e attrezzature per gli sport invernali e le mete turistiche dove praticarli. Il Lazio presenta un proprio stand espositivo, alla trentennale fiera Skipass 2022; l'unico salone dedicato interamente agli sport invernali d'Italia. Molte le argomentazioni proposte a Modena. Siamo alle battute finali della manifestazione ed è questo il momento di tirare le fila e capire com'è andata l'avventura dello sci laziale in trasferta.

C'è stato modo di raccontare e proporre le potenzialità di un territorio bellissimo e in grado di soddisfare la domanda di quanti nutrono la passione per neve e il ghiaccio. E' stata questa l'occasione per molti lavoratori del settore, di promuovere numerose proposte di vacanze e viaggi sulla neve e dintorni. Tanto da vedere per chi vorrà scegliere il Lazio come destinazione turistica sui monti.

La montagna nel Lazio

Sono stati giorni interamente dedicati al B2C, ai viaggi, al tempo libero, ai meeting e alle occasioni di business per gli operatori come il "Matching Day". Nel corso della fiera c'è stato l'incontro "La montagna nel Lazio". Altra occasione per promuovere il territorio e presentare l'offerta turistica regionale, con particolare riferimento all'attività sciistica e alle esperienze outdoor da vivere nell'intero territorio Laziale. Teniamo presente che oltre ad un'area espositiva completa, l'evento ha offerto una serie di eventi collaterali come spettacoli, performance e conferenze per divertirsi e conoscere meglio il mondo degli sport invernali.

Ogni anno da freestyl A Skipass si danno appuntamento espositori nazionali ed

Riproduzione autorizzata Licenza Promopress ad uso esclusivo del destinatario Vietato qualsiasi altro uso

internazionali del settore Turismo inverno. Quindi essere presenti per la prima volta a Skipass è stata un'occasione imperdibile; preziosa per far conoscere luoghi meravigliosi, ma ancora poco noti. Il Lazio ha il Terminillo, ma anche Campocatino con l'osservatorio astronomico; niente male per il centro Italia.

Campocatino e Terminillo

E' stata un'opportunità unica d'incontro tra i nostri operatori e potenziali buyer. La montagna è un luogo ideale per incentivare un turismo sostenibile e in sinergia con lo sport, l'outdoor, la sostenibilità ambientale. Che può divenire se il territorio è posto nelle condizioni di esprimere il proprio valore e potenziale, volano economico per il Lazio. Il Lazio parte in prima linea se consideriamo che sono stati stanziati quasi 8 milioni di euro a favore dei Comuni montani; per realizzare interventi utili. Ad esempio per la prevenzione del dissesto idrogeologico e degli incendi boschivi. A ciò si somma quanto previsto nel Piano Triennale di Riqualificazione dei Piccoli Comuni; che consentirà di ottenere importanti finanziamenti per interventi sul territorio. Su questa strada si possono valorizzare i Comuni montani, riqualificandoli attraverso gli investimenti. Dall'altro, per promuovere le bellezze e le potenzialità del territorio si deve sostenere lo sviluppo dell'economia della montagna.

Skipass 2022, il Lazio per la prima volta c'è ultima modifica: 2022-11-04T07:00:00+01:00 da simona aiuti

Label {} [+] Name* Email* Website

Label {} [+] Name* Email* Website 0 Commenti Inline Feedbacks View all comments

Tag: Campocatino e Terminillo , featured , La montagna nel Lazio , Skipass 2022

Ultimi articoli

Le delizie di Natascia, marmellate, torte e golosità da favola

Le delizie di Natascia Santoro, fatte di passione, zucchero, e anche un pizzico di...

Team: itChile

Conoce la App "Calabria Straordinaria"

Calabria cuenta con extensas playas, tres parques nacionales y mucho más. Es un destino...

Team: italiani.it

Favole di luce, lo spettacolo delle luminarie di Gaeta

Favole di Luce, sono già accese le luminarie natalizie nella bella città di Gaeta....

Team: itBussolengo

Il parco zucche di Flover

Flover Bussolengo non sbaglia un colpo e anche la novità autunnale della Flover Farm...

Riproduzione autorizzata Licenza Promopress ad uso esclusivo del destinatario Vietato qualsiasi altro uso

Team: itBussolengo
Autunno a Bussolengo
Dopo un’estate ricca di manifestazioni, Bussolengo si prepara all’autunno con un programma ricco di...
Città
Iscriviti ora per ricevere la newsletter di italiani.it
Inserendo il tuo indirizzo email acconsenti esplicitamente a ricevere le newsletter di italiani.it, o notifiche e aggiornamenti straordinari sempre da italiani.it. Tratteremo il tuo indirizzo con rispetto e non lo forniremo a nessuno che non sia italiani.it o Mailchimp, responsabile di questo servizio. L'informativa più estesa sulla privacy la trovi qui .
Ho preso visione e do il mio consenso.
Copyright ©2022 - Italiani.it è edito da "italiani.it SRL" società a responsabilità limitata ( P.IVA 03713600793 ) registrata come testata giornalistica presso il tribunale di Lamezia Terme n. 4/17 del 19 ottobre 2017. Dir. Resp. Maria Scaramuzzino
To Top Login Nome utente o Indirizzo Email Password Ricordami Accedi Continua con Facebook Continua con Google
Crea un account!
Registrati se hai “l’Italia nel cuore”
Registrati con il tuo account social preferito oppure crea il tuo account riempiendo i dati richiesti qui sotto
Continua con Facebook Continua con Google
Dettagli account
Hai Dimenticato La Password? Nome utente o Indirizzo Email Ottenere La Nuova Password
wpDiscuz 00 Would love your thoughts, please comment. x () x | Rispondi Insert Segnala attività Devi accedere con il tuo account Social per poter inserire foto. Grazie.
Continua con Facebook Continua con Google Fai prima login per poter aggiungere una attività Login CHIUDI Aggiungi foto storica Devi accedere con il tuo account Social per poter inserire foto. Grazie.
Continua con Facebook Continua con Google Effettua il login... Login CHIUDI Aggiungi foto Devi accedere con il tuo account Social per poter inserire foto. Grazie.
Continua con Facebook Continua con Google Effettua il login... Login CHIUDI Aggiungi un evento Devi accedere con il tuo account Social per poter segnalare

Riproduzione autorizzata Licenza Promopress ad uso esclusivo del destinatario Vietato qualsiasi altro uso

eventi. Grazie.
Continua con Facebook Continua con Google Fai prima login per poter aggiungere un evento Login CHIUDI Aggiungi foto Devi accedere con il tuo account Social per poter inserire foto. Grazie.
Continua con Facebook Continua con Google Effettua il login... Login CHIUDI
Informativa
Noi e alcuni partner selezionati utilizziamo cookie o tecnologie simili per migliorare la navigazione come specificato nella Cookie Policy . Puoi acconsentire all'utilizzo di tali tecnologie o rifiutare i cookie dal pannello di Impostazioni.
Rifiutando i cookie, la navigazione proseguirà con l'attivazione dei soli cookie strettamente tecnici alla stessa.
Close GDPR Cookie Banner Accetta Rifiuta senza accettare Close GDPR Cookie Banner Close GDPR Cookie Settings
Noi e alcuni partner selezionati utilizziamo cookie o tecnologie simili per migliorare la navigazione come specificato nella Cookie Policy. Puoi acconsentire all'utilizzo di tali tecnologie o rifiutare i cookie.
Rifiutando i cookie, la navigazione proseguirà con l'attivazione dei soli cookie strettamente tecnici alla stessa.
- Cookie necessari - Cookie di terze parti
Cookie strettamente necessari
I cookie strettamente necessari dovrebbero essere sempre attivati per poter salvare le tue preferenze per le impostazioni dei cookie.
Enable or Disable Cookies
Se disabiliti questo cookie, non saremo in grado di salvare le tue preferenze. Ciò significa che ogni volta che visiti questo sito web dovrai abilitare o disabilitare nuovamente i cookie.
Cookie di terze parti
Noi e alcuni partner selezionati utilizziamo cookie o tecnologie simili per migliorare la navigazione come specificato nella Cookie Policy.
Mantenere questi cookie abilitati ci aiuta a migliorare il nostro sito web.
- Cookie di Google Analytics - Google Tag Manager - Google AdSense e Simply Advertiser - Accesso all'account Facebook
Enable or Disable Cookies
Attiva i cookie strettamente necessari così da poter salvare le tue preferenze!
Attiva tutti Salva impostazioni Click me
✓ Thanks for sharing! AddToAny Di più...

Riproduzione autorizzata Licenza Promopress ad uso esclusivo del destinatario Vietato qualsiasi altro uso

**Tornerà in gara in gigante a Killington sabato 27 novembre**

# Federica Brignone e Sofia Goggia sono le atlete dell' anno della Fisi

CESARINO CERISE


SPORT

Xavier Chevrier e lo sfortunato Henri Aymonod campioni mondiali a squadre di corsa in montagna

"Rally del Lazio", Elwis Chentre terzo dopo le prime due speciali

Federica Brignone e Sofia Goggia sono le atlete dell'anno della Fisi

A Jacques Chanoine il secondo "Tube Villeneuve"

MARCO BETRASSA, 30 ANNI DI MARATONE: A FRANCOFORTE CORRE PIÙ VELOCE CHE AL DEBUTTO

Skiroll, Sabrina Borettaz chiude quinta la Coppa del Mondo juniores

AOSTA (cex) Con le cancellazioni delle 3 gare di Soelden e Breuil Cervinia e le rinunce al parallelo di Lech e ai 2 slalom di Levi Federica Brignone tornerà in Coppa del Mondo in gigante a Killington nel Vermont negli Stati Uniti sabato 27 novembre. La Fis ha intanto deciso di fare recuperare il gigante non disputato a Soelden, sempre in Austria, a Semmering dove saranno martedì 27 e mercoledì 28 dicembre 2 giganti e giovedì 29 lo slalom. Nel frattempo, domenica scorsa, Federica Brignone e Sofia Goggia sono state premiate a Modena in occasione del Salone Skipass come atlete dell' anno della Fisi a pari merito e preferite tra i 3 finalisti al 3 volte vincitore della Coppa del Mondo Michele Boscacci da più di centomila sportivi che hanno votato su internet. E' la quarta volta dalla nascita del premio nel 1985 (primo vincitore fu Maurilio De Zolt) che il riconoscimento viene attribuito ex aequo come con Alberto Tomba e Silvio Fauner nel 1995, Daniela Ceccarelli e Gabriella Paruzzi nel 2002 e Dominik Paris e Christoph Innerhofer nel 2013. La Brignone aveva già ottenuto il premio "Atleta dell' anno" nel 2020 e in passato era toccato, tra i valdostani, nel 2009 ad Arianna Follis e nel 2016 a Federico Pellegrino. Sofia Goggia invece è al terzo successo dopo quelli del 2017 e del 2018. Federica Brignone quest' anno ha vinto 2 medaglie olimpiche, argento in gigante e bronzo in combinata a Pechino, la Coppa del Mondo di

Riproduzione autorizzata Licenza Promopress ad uso esclusivo del destinatario Vietato qualsiasi altro uso

supergigante, terza nella Coppa in generale e donna con piu vittorie di Coppa in Italia con 20. «Sono molto soddisfatta e contenta della mia stagione e di come stiamo lavorando. - ha sottolineato a Modena la carabiniera di La Salle - E' stata una stagione incredibile nella quale sono riuscita a conquistare le 2 medaglie olimpiche ed a vincere la Coppa di specialità.» La Brignone è stata anche insignita da Manuela Di Centa del titolo di Ufficiale dell' Ordine al Merito della Repubblica Italiana come era accaduto in passato pure a "Chicco" Pellegrino. A Modena è stata festeggiata anche la fondista di Gressan Elisa Brocard che ha chiuso la sua carriera di fondista e l' ex responsabile azzurro del biathlon il gressonaro Fabrizio Curtaz, ora dirigente dell' IBU, ha ricevuto domenica il "Cristallo d' argento" con quello d' oro per la biathleta altoatesina Dorothea Wierer, riconoscimento dello Sci Club Forlì che si assegna dal 1966.

Riproduzione autorizzata Licenza Promopress ad uso esclusivo del destinatario Vietato qualsiasi altro uso

AOSTA VALLEY CARD PRESENTATA AL SALONE SKIPASS DI MODENA

# L' applicazione che vuole diventare «Il punto di riferimento per il turismo della Valle d' Aosta»


36 Turismo

AOSTA VALLEY CARD PRESENTATA AL SALONE SKIPASS DI MODENA

L'applicazione che vuole diventare «Il punto di riferimento per il turismo della Valle d'Aosta»

Bene il ponte di Ognissanti «Sembrava ancora estate»

Carta Europea del Turismo Sostenibile al Parco del Gran Paradiso

LAVASECCO IL QUADRIFOGLIO2

LA LAVANDERIA IL QUADRIFOGLIO IN VIA CALLIET 1 - AOSTA CHIUDE DEFINITIVAMENTE DAL 1 DICEMBRE 2022

"Dorina vi ringrazia per questi 13 anni di fedeltà"

AOSTA (re1) Alla vigilia di una stagione invernale che si annuncia difficile per il caro energia che colpisce anche gli impianti di risalita, i maestri di sci, che ricoprono un ruolo strategico nelle politiche turistiche invernali, ribadiscono l' importanza delle competenze dei professionisti della neve e sostengono con forza e convinzione gli impiantisti e le altre realtà della montagna, rivolgendo al nuovo Governo italiano istanze d' interesse specifico per l' intero comparto montano. L' Associazione Maestri Sci Italiani, guidata dal presidente Maurizio Bonelli, d' intesa con il Collegio Nazionale dei maestri di sci, di cui è presidente il valdostano Beppe Cuc, non poteva non trattare l' argomento di strettissima attualità, nonché fonte di preoccupazione per tutti i professionisti della neve italiani: la «sfida economica» che l' intera industria della montagna, in primis gli esercenti funiviari, si trova ad affrontare per l' avvio della stagione turistica invernale 2022-2023, per la quale tutte le scuole di sci e snowboard e i 15mila maestri saranno pronti con prodotti e offerte all' apertura delle stazioni sciistiche. Rincari annunciati da settimane, che hanno obbligato gli impiantisti a rivedere i listini degli skipass con aumenti medi stimati dal 5 al 12 per cento e che andranno a incidere anche sui costi di luce e gas delle oltre 400 scuole sul territorio italiano. Incrementi generalizzati dei costi che stanno già incidendo sul potere d' acquisto e

Riproduzione autorizzata Licenza Promopress ad uso esclusivo del destinatario Vietato qualsiasi altro uso

sulla scelta dei consumi di tante famiglie italiane e che, senza ombra di dubbio, in una percentuale al momento non quantificabile, si ripercuoterà in parte anche sull' acquisto delle lezioni di sci e snowboard. Una riduzione quest' ultima che si manifesterà in forma maggiore nelle località medio-piccole, quelle in sostanza in cui vive il turismo di prossimità. «Tutti noi - dichiara il presidente Maurizio Bonelli abbiamo la straordinaria fortuna di vivere e lavorare all' aria aperta. Poter abbinare le consuete lezioni di sci o snowboard ad altre attività outdoor, faciliterà i maestri nella fidelizzazione della clientela, probabilmente attirandone di nuova. Il maestro di sci deve aprirsi a nuove formule di servizio verso il cliente, per stare al passo con il mercato turistico in continua evoluzione e potersi sostenere economicamente non solo durante i mesi invernali, limitando, fra l' altro, il costante spopolamento della montagna». Beppe Cuc aggiunge: «Crediamo che il maestro di sci italiano, tecnicamente e unanimemente riconosciuto tra i più preparati al mondo, debba continuare quel percorso di crescita e di aggiornamento per raccogliere le sfide del mercato, implementando il ruolo di ambasciatore dei servizi turistici, ovvero un operatore che all' insegnamento dello sci possa accostare e promuovere altre attività che consentano all' ospite/turista di vivere un' esperienza indimenticabile, "immersiva" e di alto tasso emozionale grazie alla collaborazione del sistema montagna e di tutti gli operatori». Tra le novità della Valle d' Aosta, presentate a Skipass 2022 a Modena, la più importante e strategica per il turismo è la Digital AVC, l' applicazione della Aosta Valley Card, la carta turistica della Valle d' Aosta nata nel 2016 in collaborazione con i maestri di sci, l' Adava, l' Unione valdostana guide alpine d' alta montagna, le società di impianti di risalita e l' Office du Tourisme, allo scopo di fornire ai turisti un' ampia rosa di offerte. Attraverso la card ci si può avvalere del servizio di biglietteria telematica, acquistando lo skipass. Tra i partner si annoverano alcune realtà di spicco della nostra regione, come Skyway Montebianco, QC Terme, Forte di Bard. A fine 2021, il progetto AVC ha ottenuto un finanziamento, tramite il Fondo Europeo di Sviluppo Regionale, nel programma di investimenti per la crescita e l' occupazione, che ha consentito di procedere alla digitalizzazione, sviluppata in collaborazione con l' Università della Valle d' Aosta e con Engineering SpA. «Nasce così Digital AVC» spiega Andrea Murari, amministratore della società Golden Snow nonché maestro di sci. «Si tratta di un nuovo ecosistema digitale che grazie alla carta fisica, e all' imminente lancio della nuova applicazione, permette alla domanda e all' offerta dei servizi turistici - e non solo di incontrarsi e di creare un sempre maggiore valore aggiunto per gli utenti, che oltre ad usufruire dei servizi già presenti sulla card beneficiano di offerte specifiche

Riproduzione autorizzata Licenza Promopress ad uso esclusivo del destinatario Vietato qualsiasi altro uso

sulla base delle loro preferenze ed abitudini, per esempio informazioni e promozioni in tempo reale. Digital AVC si pone altresì l' ambizione di creare valore per il territorio valdostano, dando voce ed offrendo visibilità a tutte le realtà e le bellezze del territorio della Valle d' Aosta che vorranno pubblicizzare e far parte di un sistema, di un' applicazione che vuole diventare il punto di riferimento per il turismo della nostra regione». L' applicazione, che sarà disponibile da dicembre per gli utenti e per tutte le realtà che ne vorranno fare parte, mette a disposizione anche un servizio di assistenza telefonica di un medico generalista per le diverse urgenze.

Riproduzione autorizzata Licenza Promopress ad uso esclusivo del destinatario Vietato qualsiasi altro uso

# Sciatori e turisti, pronti all' assalto


Pistoia

L'inverno in quota

Sciatori e turisti, pronti all'assalto

Bene la promozione della stagione alla fiera Skipass di Modena. Galli: «Tanti contatti, molti anche nuovi»

Tra mostre e visite Un weekend immersi nella natura

Tante offerte per le famiglie: c'è il giornaliero Baby per i campi scuola e l'altro per il comprensorio

Più si cura l'acqua, più sicuri tutti. Con il tuo contributo.

NUMERO VERDE 800 672 242

CONSORZIO DI BONIFICA MEDIO VALDARNO

www.cbmv.it

PISTOIA E' pronta a partire la prossima stagione invernale. E anche se il «bianco» in montagna latita ancora, la tradizionale fiera di settore (Skipass a Modena) che si è tenuta nei giorni scorsi ha dato il via alle grandi manovre. Il territorio di Abetone Cutigliano era presente all' interno dello stand di Toscana Promozione Turistica insieme al Consorzio Abetone Multipass, per proporre offerte legate al soggiorno e ai servizi turistici sul territorio. La montagna pistoiese si conferma meta di grande interesse, con centinaia di contatti acquisiti in occasione dell' esposizione modenese. Nel corso dell' appuntamento gli addetti ai lavori hanno incontrato quindici buyer (di cui tre stranieri) e altri 25 interlocutori, per un totale di 40 operatori che hanno espresso interesse sia per quel che concerne la stagione invernale, sia per le offerte legate alla primavera e all' estate. I contatti complessivamente acquisiti alla fiera sono stati invece centinaia, a conferma dell' interesse che la montagna pistoiese continua a riscuotere. Per l' occasione il Consorzio Apm ha distribuito 150 tagliandi sconto, da utilizzare negli alberghi, per il noleggio delle attrezzature, per le scuole di sci, i percorsi per bambini, le degustazioni di prodotti tipici, le ciaspolate o il trekking con guida. «E' andata più che bene - commenta Rolando Galli, presidente del Consorzio Apm - sia in termini di relazioni che di promozione globale. Sono riscontri che ci fanno ben sperare in vista della stagione invernale: noi a livello tecnico siamo pronti ad accogliere una domanda che si conferma crescente e testimonia la grande attrattività del territorio. In particolare segnali molto confortanti arrivano anche dalla composizione degli

Riproduzione autorizzata Licenza Promopress ad uso esclusivo del destinatario Vietato qualsiasi altro uso

utenti: molti clienti affezionati e tour operator consolidati, ma anche tanti nuovi interlocutori, molti dei quali di giovane età, che si sono approcciati con grande interesse al nostro stand». La fiera Skipass è anche la tradizionale occasione per fare il punto sui prezzi dei biglietti. Partiamo dai giornalieri: il feriale costa 37,50 euro (36 online), il festivo 49,50 (48 online). Il giornaliero Junior (per i nati dopo il 1 gennaio 2008) ha un costo di 33 nei giorni feriali, 41 nei festivi o prefestivi (che diventano rispettivamente 31,50 e 39,50 in caso di acquisto online), gli over 65 36 euro e 50 nei feriali, 45 nei festivi. Per quanto riguarda le mezze giornate il mattiniero feriale viene 33,50 euro, il festivo 42,50 (32 e 41 euro se online), il pomeridiano feriale 29, festivo 39 (27,50 e 37,50 online). Da segnalare che nel periodo di alta stagione che va dal 24 dicembre all' 8 gennaio i costi saranno sempre quelli festivi. Per i più piccoli (nati dopo il 1 gennaio 2017) è previsto il giornaliero Baby che costa 10 euro per i campi scuola e 16,50 per tutto il comprensorio. Per quanto riguarda i biglietti plurigiornalieri si parte dai 2 giorni (71,50 euro feriali consecutivi, 82,50 compreso un festivo o prefestivo e 93,50 se i festivi o prefestivi sono due) con le relative riduzioni Junior, Studenti (minimo 15 persone), Cral e Sci Club, fino ai 7 giorni che ha un costo di 243 euro per gli adulti e 195 per gli Junior. Dal 24 dicembre all' 8 gennaio il plurigiornaliero 2 giorni costa 93,50 euro, il 7 giorni 283 euro (rispettivamente 75 e 199,50 per gli Junior). Ulteriori informazioni sul sito www.multipassabetone.it o al numero 0573.60557. Davide Costa.

Riproduzione autorizzata Licenza Promopress ad uso esclusivo del destinatario Vietato qualsiasi altro uso

05/11/2022

La Nazione (ed. Pistoia-Montecatini)

Pagina 31

EAV: € 1.184
Lettori: 29.750

Argomento: SkiPass

Il futuro

# Si torna a parlare di skipass unico «L' unica via per essere competitivi»


L'inverno in quota

Pistoia

Due i nodi: energia alle stelle e poca acqua

I costi lievitati fanno ridurre anche i consumi. Gli impiantisti: «Cannoni in funzione, ma solo se le condizioni meteo saranno ottimali»

Si torna a parlare di skipass unico «L'unica via per essere competitivi»

PISTOIA Uno skipass che abbracci le principali stazioni sciistiche dell' Appennino tosco-emiliano. La proposta arriva da Giampiero Danti (nella foto), direttore tecnico della Società Abetone Funivie, e non è nuova: già in altre occasioni era stata lanciata l' idea di un biglietto unico che unisse almeno Abetone, Doganaccia, Cimone e Corno alle Scale. Questa volta, però, Danti ha fatto un passo in avanti: approfittando della fiera Skipass di Modena ha proposto l' idea ai «vicini» emiliani, suscitando l' interesse dei gestori di Cimone e Corno alle Scale. «Credo che i tempi siano maturi - ha spiegato Danti - per un biglietto unico che riunisca Abetone, Doganaccia, Cimone e Corno: del resto se vogliamo che la nostra montagna abbia un' adeguata appetibilità e sia in grado di intercettare turisti e sciatori, bisogna fare squadra. Altrimenti rischiamo di essere perdenti, vista la concorrenza agguerrita che arriva dalle stazioni alpine, molte delle quali godono di aiuti ben superiori rispetto ai nostri per il solo fatto di trovarsi in regioni a statuto speciale». D' accordo con la proposta anche Ronny Ceccarelli, della società Doganaccia 2000. «Non possiamo che vedere di buon occhio questa proposta - spiega - il cui obiettivo è fare sistema. Dobbiamo provare a superare le divisioni. Del resto lo stesso collegamento tra Doganaccia e Corno alle Scale va proprio in questa direzione». Più cauto l' assessore al Turismo del Comune di Abetone Cutigliano Andrea Formento. «Credo che questa sia un' ipotesi sulla quale è necessario porre un' attenta riflessione - spiega -. Sono

Riproduzione autorizzata Licenza Promopress ad uso esclusivo del destinatario Vietato qualsiasi altro uso

convinto che l' unione possa fare la forza e che, quindi, in linea di massima un biglietto unico per gli impianti di risalita di Abetone, Doganaccia, Cimone e Corno alle Scale possa rappresentare una buona idea. Ma al tempo stesso credo si debba fare grande attenzione, perché in questi anni la Regione Emilia Romagna ha fatto e continua a fare importanti investimenti, a partire dalle infrastrutture e dai servizi, e ha sostenuto e continua a sostenere l' intero comparto economico della propria montagna attraverso azione concordate frutto di un continuo e costruttivo confronto con le istituzioni e le rappresentanze economiche e sociali. Cosa che non si può dire sia stata fatta dalla Regione Toscana. In conclusione, quindi, prima di affrontare l' obiettivo da raggiungere, è necessario se non indispensabile che la nostra montagna si trovi nelle condizioni di quella emiliana, che la destinazione delle risorse passi attraverso una concertazione complessiva con il territorio senza che esse siano calate dall' alto». Davide Costa.

Riproduzione autorizzata Licenza Promopress ad uso esclusivo del destinatario Vietato qualsiasi altro uso

https://www.esercito.difesa.it/comunicazione/Pagine/Esercito_skipass_2022.aspx

# L'Esercito italiano a "SKIPASS 2022" - Ministero della Difesawww.esercito.difesa.it › comunic

L'Esercito italiano a "SKIPASS 2022" - Esercito ItalianoL'Esercito italiano a "SKIPASS 2022"

fonte: COMFOP Nord 04/11/2022 10:00

Lo stand dellâ€™Esercito Italiano alla fiera dedicata alla montagna  e agli sport invernali.

Grande interesse, tra i giovani visitatori, per i mezzi, attrezzature ed equipaggiamenti delle Truppe Alpine dellâ€™Esercito

Contenuto pagina

â€‹ Si eÌ€ conclusa la 28^ edizione di â€œSKIPASSâ€, importante manifestazione dedicata alla montagna, allâ€™outdoor e agli sport invernali che, dal 29 ottobre al 1Â° novembre 2022, ha richiamato tantissimi appassionati del settore presso la fiera di Modena. Anche questâ€™anno, lâ€™Esercito Italiano ha partecipato alla tradizionale manifestazione modenese con alcune rappresentanze di diverse unitÃ  coordinate dal Comando Militare Esercito â€œEmilia-Romagnaâ€. Lo stand organizzato, ha dato modo ai visitatori di poter osservare mezzi, attrezzature ed equipaggiamenti attualmente in uso alle Truppe Alpine dellâ€™Esercito e impiegati, non solo in attivitÃ  addestrative e operative ma anche in occasione di interventi delle Squadre di Soccorso Alpine Militari nellâ€™ambito del servizio di assistenza alla collettivitÃ  sulle piste dei comprensori sciistici. I militari del Reparto Comando e Supporti Tattici â€œTridentinaâ€, hanno inoltre illustrato il servizio meteorologico â€œMeteomontâ€ che, attivo fin dal 1972, attraverso il monitoraggio costante di dati forniti dalle varie stazioni di rilevamento presenti sullâ€™arco alpino e appenninico, permette al Comando Truppe Alpine di emettere dei bollettini di previsione, andando ad integrare le informazioni particolarmente preziose per chi effettua escursioni in montagna. In tale contesto, i militari dellâ€™Infoteam promozionale dellâ€™Accademia Militare hanno potuto fornire, ai giovani presenti alla fiera, informazioni sulle diverse possibilitÃ  di arruolamento ed opportunitÃ  di carriera nellâ€™Esercito, sia come Volontario in Ferma Iniziale e Triennale (VFI e

Riproduzione autorizzata Licenza Promopress ad uso esclusivo del destinatario Vietato qualsiasi altro uso

VFT) sia riguardo allâ€™accesso alle Scuole Militari, â€œNunziatellaâ€ di Napoli e â€œTeulieÌ€â€ di Milano, nonchÃ© allâ€™Accademia Militare di Modena e alla Scuola Sottufficiali di Viterbo.

{"immagini":[{"image":"/comunicazione/PublishingImages/2022/Novembre/skipass 2022/ft2.jpg","title":"Materiali e bollettino Meteomont del Comando Truppe Alpine"},{"image":"/comunicazione/PublishingImages/2022/Novembre/skipass 2022/ft1.jpg","title":"Lo stand promozionale dellâ€™Esercito Italiano"},{"image":"/comunicazione/PublishingImages/2022/Novembre/skipass 2022/ft4.jpg","title":"Promozione dei reclutamenti da parte dellâ€™Infoteam"},{"image":"/comunicazione/PublishingImages/2022/Novembre/skipass 2022/ft3.jpg","title":"Materiale per il soccorso piste e motoslitta Lynx 900"}],"count":4} /

CONDIVIDI
CONDIVIDI
CONDIVIDI
CONDIVIDI

Riproduzione autorizzata Licenza Promopress ad uso esclusivo del destinatario Vietato qualsiasi altro uso

05/11/2022

LA NAZIONE

EAV: € 1.532
Utenti unici: 671.000

Argomento: SkiPass

https://www.lanazione.it/pistoia/cronaca/si-torna-a-parlare-di-skipass-unico-lunica-via-per-essere-competitivi-1.8252199

# Si torna a parlare di skipass unico "L’unica via per essere competitivi"

Favorevoli Giampiero Danti e Ronny Ceccarelli. Più cauto l’assessore al turismo Andrea. Formento: "Serve un piano"

LA NAZIONE

Uno skipass che abbracci le principali stazioni sciistiche dell’Appennino tosco-emiliano. La proposta arriva da Giampiero Danti (nella foto), direttore tecnico della Società Abetone Funivie, e non è nuova: già in altre occasioni era stata lanciata l’idea di un biglietto unico che unisse almeno Abetone, Doganaccia, Cimone e Corno alle Scale. Questa volta, però, Danti ha fatto un passo in avanti: approfittando della fiera Skipass di Modena ha proposto l’idea ai "vicini" emiliani, suscitando l’interesse dei gestori di Cimone e Corno alle Scale. "Credo che i tempi siano maturi - ha spiegato Danti - per un biglietto unico che riunisca Abetone, Doganaccia, Cimone e Corno: del resto se vogliamo che la nostra montagna abbia un’adeguata appetibilità e sia in grado di intercettare turisti e sciatori, bisogna fare squadra. Altrimenti rischiamo di essere perdenti, vista la concorrenza agguerrita che arriva dalle stazioni alpine, molte delle quali godono di aiuti ben superiori rispetto ai nostri per il solo fatto di trovarsi in regioni a statuto speciale".

D’accordo con la proposta anche Ronny Ceccarelli, della società Doganaccia 2000. "Non possiamo che vedere di buon occhio questa proposta - spiega - il cui obiettivo è fare sistema. Dobbiamo provare a superare le divisioni. Del resto lo stesso collegamento tra Doganaccia e Corno alle Scale va proprio in questa direzione".

Più cauto l’assessore al Turismo del Comune di Abetone Cutigliano Andrea Formento. "Credo che questa sia un’ipotesi sulla quale è necessario porre un’attenta riflessione - spiega -. Sono convinto che l’unione possa fare la forza e che, quindi, in linea di massima un biglietto unico per gli impianti di risalita di Abetone, Doganaccia, Cimone e Corno alle Scale possa rappresentare una buona idea. Ma al tempo stesso

Riproduzione autorizzata Licenza Promopress ad uso esclusivo del destinatario Vietato qualsiasi altro uso

credo si debba fare grande attenzione, perché in questi anni la Regione Emilia Romagna ha fatto e continua a fare importanti investimenti, a partire dalle infrastrutture e dai servizi, e ha sostenuto e continua a sostenere l'intero comparto economico della propria montagna attraverso azione concordate frutto di un continuo e costruttivo confronto con le istituzioni e le rappresentanze economiche e sociali. Cosa che non si può dire sia stata fatta dalla Regione Toscana. In conclusione, quindi, prima di affrontare l'obiettivo da raggiungere, è necessario se non indispensabile che la nostra montagna si trovi nelle condizioni di quella emiliana, che la destinazione delle risorse passi attraverso una concertazione complessiva con il territorio senza che esse siano calate dall'alto".
Davide Costa

Riproduzione autorizzata Licenza Promopress ad uso esclusivo del destinatario Vietato qualsiasi altro uso

05/11/2022

LA NAZIONE

Argomento: SkiPass

EAV: € 1.584
Utenti unici: 671.000

https://www.lanazione.it/pistoia/cronaca/sciatori-e-turisti-pronti-allassalto-1.8252010

# Sciatori e turisti, pronti all’assalto



Bene la promozione della stagione alla fiera Skipass di Modena. Galli: "Tanti contatti, molti anche nuovi"

E’ pronta a partire la prossima stagione invernale. E anche se il "bianco" in montagna latita ancora, la tradizionale fiera di settore (Skipass a Modena) che si è tenuta nei giorni scorsi ha dato il via alle grandi manovre. Il territorio di Abetone Cutigliano era presente all’interno dello stand di Toscana Promozione Turistica insieme al Consorzio Abetone Multipass, per proporre offerte legate al soggiorno e ai servizi turistici sul territorio. La montagna pistoiese si conferma meta di grande interesse, con centinaia di contatti acquisiti in occasione dell’esposizione modenese. Nel corso dell’appuntamento gli addetti ai lavori hanno incontrato quindici buyer (di cui tre stranieri) e altri 25 interlocutori, per un totale di 40 operatori che hanno espresso interesse sia per quel che concerne la stagione invernale, sia per le offerte legate alla primavera e all’estate. I contatti complessivamente acquisiti alla fiera sono stati invece centinaia, a conferma dell’interesse che la montagna pistoiese continua a riscuotere. Per l’occasione il Consorzio Apm ha distribuito 150 tagliandi sconto, da utilizzare negli alberghi, per il noleggio delle attrezzature, per le scuole di sci, i percorsi per bambini, le degustazioni di prodotti tipici, le ciaspolate o il trekking con guida.

"E’ andata più che bene – commenta Rolando Galli, presidente del Consorzio Apm - sia in termini di relazioni che di promozione globale. Sono riscontri che ci fanno ben sperare in vista della stagione invernale: noi a livello tecnico siamo pronti ad accogliere una domanda che si conferma crescente e testimonia la grande attrattività del territorio. In particolare segnali molto confortanti arrivano anche dalla composizione degli utenti: molti clienti affezionati e tour operator consolidati, ma anche tanti nuovi interlocutori, molti dei quali di giovane età, che si sono approcciati con grande interesse al nostro stand".

Riproduzione autorizzata Licenza Promopress ad uso esclusivo del destinatario Vietato qualsiasi altro uso

La fiera Skipass è anche la tradizionale occasione per fare il punto sui prezzi dei biglietti. Partiamo dai giornalieri: il feriale costa 37,50 euro (36 online), il festivo 49,50 (48 online). Il giornaliero Junior (per i nati dopo il 1 gennaio 2008) ha un costo di 33 nei giorni feriali, 41 nei festivi o prefestivi (che diventano rispettivamente 31,50 e 39,50 in caso di acquisto online), gli over 65 36 euro e 50 nei feriali, 45 nei festivi. Per quanto riguarda le mezze giornate il mattiniero feriale viene 33,50 euro, il festivo 42,50 (32 e 41 euro se online), il pomeridiano feriale 29, festivo 39 (27,50 e 37,50 online). Da segnalare che nel periodo di alta stagione che va dal 24 dicembre all'8 gennaio i costi saranno sempre quelli festivi. Per i più piccoli (nati dopo il 1 gennaio 2017) è previsto il giornaliero Baby che costa 10 euro per i campi scuola e 16,50 per tutto il comprensorio. Per quanto riguarda i biglietti plurigiornalieri si parte dai 2 giorni (71,50 euro feriali consecutivi, 82,50 compreso un festivo o prefestivo e 93,50 se i festivi o prefestivi sono due) con le relative riduzioni Junior, Studenti (minimo 15 persone), Cral e Sci Club, fino ai 7 giorni che ha un costo di 243 euro per gli adulti e 195 per gli Junior. Dal 24 dicembre all'8 gennaio il plurigiornaliero 2 giorni costa 93,50 euro, il 7 giorni 283 euro (rispettivamente 75 e 199,50 per gli Junior). Ulteriori informazioni sul sito www.multipassabetone.it o al numero 0573.60557.

Davide Costa

Riproduzione autorizzata Licenza Promopress ad uso esclusivo del destinatario Vietato qualsiasi altro uso

05/11/2022

citytorino.com

Argomento: SkiPass

EAV: € 87
Utenti unici: 12.200

https://citytorino.com/presentata-a-skipass-modena-la-tappa-a-sestriere-di-coppa-del-mondo-di-sci-alpino/

# Presentata a Skipass Modena la tappa a Sestriere di Coppa del Mondo di Sci Alpino

Home Primo Piano Posted By: redazione 5 Novembre 2022 SESTRIERE – Presentata a Skipass Modena la tappa a Sestriere di Coppa del Mondo di Sci Alpino. LA COPPA DEL MONDO DI SCI AL SESTRIERE Presso lo stand della Regione Piemonte alla Fiera Skipass di Modena, si è svolto “Aperitivo Mondiale”, presentazione dedicata agli appassionati in visita del doppio appuntamento di Coppa del Mondo di Sci Alpino Femminile in Vialattea sulle nevi di Sestriere, il 10 e 11 di dicembre 2022. A fare da moderatore è stato Massimo Bonetti, presidente del Consorzio Turismo Sestriere, che ha ceduto il microfono a Pietro Marocco, in rappresentanza della FISI, Gualtiero Brasso, presidente del Comitato organizzatore, e a Gianni Poncet, Sindaco di Sestriere. IN VIALATTEA “Una giornata speciale – ha dichiarato Poncet – collegata all’evento di Coppa del Mondo a Sestriere ricordando anche i 90 anni dalla nascita della nostra stazione turistica che saranno celebrati con l’uscita di un libro dedicato, scritto da Beppe Conti. Sarà presentato il 10 dicembre alle ore 19 al Cinema Fraiteve, nel bel mezzo del week end di Coppa del Mondo”. LO SPORT L’evento ha richiamato l’attenzione dei visitatori ed anche di atleti, da sempre vicini a Sestriere come nel caso di Matteo Marsaglia ed anche di numerosi amici di Sestriere e della Vialattea. Nella giornata di sabato è passata allo stand Regione Piemonte anche Marta Bassino per in veloce saluto e per una foto davanti al banner dedicato al doppio appuntamento di Coppa del Mondo di Sci a Sestriere. Le quattro giornate di Fiera Skipass a Modena, dal 29 ottobre al 1° novembre, hanno contribuito alla promozione di Vialattea come destinazione gettonatissima dagli appassionati di sci in vista della prossima apertura stagionale programmata per il 7 dicembre. Previsto per l’occasione un interessantissimo pacchetto, Hotel + Coppa del Mondo per soggiornare in occasione del grande evento ed assicurarsi un posto sulla tribuna per applaudire tutte le atlete impegnate nelle due giornate di gara a Sestriere. Maggiori informazioni sul sito: www.sestriere.it. RESTA AGGIORNATO SU TUTTE LE NOSTRE NOTIZIE! COME? Iscriviti alla nostra pagina Facebook L’Agenda News: clicca “Mi Piace” e gestisci impostazioni e notifiche in modo da non perderti più nemmeno una notizia! Segui e metti mi piace al canale YouTube L’Agenda News. Post Views:

Riproduzione autorizzata Licenza Promopress ad uso esclusivo del destinatario Vietato qualsiasi altro uso

10 L'articolo Presentata a Skipass Modena la tappa a Sestriere di Coppa del Mondo di Sci Alpino proviene da .

Riproduzione autorizzata Licenza Promopress ad uso esclusivo del destinatario Vietato qualsiasi altro uso

06/11/2022

La Nazione (ed. Siena)

Pagina 43

EAV: € 1.127
Lettori: 29.750

Argomento: SkiPass

# Caro bollette e meteo pazzo L' Amiata spera nei bonus



DOMENICA — 6 NOVEMBRE 2022 — LA NAZIONE 15

VALDICHIANA

Caro bollette e meteo pazzo L'Amiata spera nei bonus

Parlano i gestori: «Così è difficile programmare l'inizio della stagione» Ma la fiducia regna, molto dipenderà dalla necessità di accendere i cannoni

AMIATA di Massimo Cherubini

Arriva il freddo, la stagione invernale par proprio arrivata. L'Amiata spera nel freddo, nella neve e nella possibilità di poter avviare la stagione. Ancora a rischio, così come lo sono in tante, a causa del caro energia che rischia di non far partire né gli impianti di innevamento artificiale né gli impianti di risalita se la neve arriverà dal cielo. I costi per questi servizi -tutti alimentati da energia elettrica- hanno subito un' impennata da far saltare ogni bilancio di previsione. «I costi -dice Stefano Papi presidente della Isa, la società che gestisce la maggior parte degli impianti e delle piste da sci dell' Amiata - nelle attuali condizioni sono insostenibili. Contiamo che la politica, che si sta adoperando per trovare risorse per contenere gli aumenti dei costi, riesca a trovare incentivi. Ad oggi - aggiunge Papi- non siamo nelle condizioni di programmare l' apertura, con neve naturale o artificiale, della stazione. Un problema - conclude il presidente della Isa - che investe gran parte delle stazioni sciistiche di tutta Italia». Non si sa se ci sarà apertura ma gli operatori contano molto sugli interventi delle istituzioni a vari livelli. Per questo gli operatori dell' Amiata hanno partecipato puntualmente alla trentesima edizione di Skipass Modena 2022. Nutrita le delegazione con rappresentanti delle istituzioni dei comuni e di quegli operatori. La speranza di tutti regna. A partire anche dagli albergatori. Consapevoli che se in montagna c' è neve di sicuro arrivano anche gli sciatori. «In questo momento - dice Daniele Coppi presidente dell' Associazione Amiata Insieme - è impossibile fare ogni tipo di previsione. Vuoi perché la stagione invernale dipende dalle condizioni meteo, vuoi perché se non ci sono servizi, come

Riproduzione autorizzata Licenza Promopress ad uso esclusivo del destinatario Vietato qualsiasi altro uso

quello dell' innevamento artificiale e degli impianti di risalita, anche se c' è un metro di neve la stazione resta chiusa. Confidiamo nell' attività degli amministratori ai vari livelli e in soluzioni capaci di affrontare costi che, per tutti compreso gli albergatori e tutti gli altri operatori del settore, sono saliti alle stelle. L' apertura, secondo calendario (ponte dell' Immacolata ndr), è alle porte. Non resta che attendere, sperare che la situazione del caro bollette si risolva e speriamo, anche, che la necessità dell' utilizzo dell' impianto di innevamento artificiale si presenti poche volte. Ovvero che la neve naturale possa rappresentare il primo, concreto, fattore che riduce i costi. A noi operatori -conclude Daniele Coppi- consentirebbero di lavorare. In condizioni di rapporto costi-ricavi comunque difficili».

Riproduzione autorizzata Licenza Promopress ad uso esclusivo del destinatario Vietato qualsiasi altro uso

https://www.extrapola.com/video/joydisVideo/22296.mp4

## Casa Italia del 31 ottobre 2022

Servizio sulla fiera Skypass di Modena.

Riproduzione autorizzata Licenza Promopress ad uso esclusivo del destinatario Vietato qualsiasi altro uso

https://www.extrapola.com/video/joydisVideo/22297.mp4

## Paparazzi del 4 novembre 2022

Servizio sulla fiera Skipass di Modena.

Riproduzione autorizzata Licenza Promopress ad uso esclusivo del destinatario Vietato qualsiasi altro uso

https://www.tvl.it/it/notizie/montagna-pistoiese-meta-appetibile-per-il-turismo

# Montagna Pistoiese, meta appetibile per il turismo - Notizie - TVLwww.tvl.it › notizie ›



Montagna Pistoiese, meta appetibile per il turismo - Notizie | TVL TV LiberaCondividi su:

La Montagna pistoiese si conferma come una tra le mete più appetibili per il turismo bianco, con centinaia di contatti acquisiti in occasione della Fiera Skipass di Modena. A riferirlo è il Consorzio APM (Consorzio Turistico Montagna Pistoiese e Abetone) dopo l'incontro con 40

operatori del settore che hanno espresso un profondo interesse sia per quel che concerne la stagione invernale, sia per le offerte “verdi”, legate alla primavera ed all’estate.

Per l’occasione il Consorzio ha anche distribuito una serie di 150 tagliandi sconto, da utilizzare negli alberghi, per il noleggio delle attrezzature, per le scuole di sci, i percorsi per bambini, le degustazioni di prodotti tipici, le ciaspolate o il trekking con guida.

“È andata più che bene - commenta Rolando Galli, Presidente del Consorzio APM - sia in termini di relazioni che di promozione globale. Sono riscontri che ci fanno ben sperare in vista della stagione invernale. Segnali molto confortanti arrivano anche dalla composizione degli utenti: molti clienti affezionati e tour operator consolidati, ma anche tanti nuovi interlocutori, molti dei quali di giovane età, che si sono approcciati con grande interesse al nostro stand”.

La partecipazione di APM alla fiera Skipass è rientrata nell’ambito del progetto di marketing territoriale denominato “Montagna e Turismo verso il 2023”, realizzato in collaborazione con la Camera di Commercio di Pistoia Prato.

Leonardo Cecconi

Tel. 0573.9136 / Fax 0573.913615

© Copyright TVL - 2019 - TV LIBERA S.P.A. - Capitale sociale Euro 508.300,00 -

Riproduzione autorizzata Licenza Promopress ad uso esclusivo del destinatario Vietato qualsiasi altro uso

Ufficio del Registro imprese (sede) Pistoia - Numero di iscrizione / P.iva: 01009110477

Riproduzione autorizzata Licenza Promopress ad uso esclusivo del destinatario Vietato qualsiasi altro uso

https://www.extrapola.com/video/joydisVideo/22310.mp4

# RaiLadinia di venerdì 04 novembre 2022 - 22:30

Questa ultima domenica di Artan la fiera skipass a Modena alla Sardegna Pietole titolo di miglior si taglia lo sto casino merendine la presidenta di De Bernardi c' è Banca dell' arrivo come crescita dai Nathan cambia come il titolo di campione d' Italia che il Papa la frase tanta liti a Berna riforma non lo appoggerà ipotetici tutti col casco con asce fu stampa una da da ciclici che viene data a tutti gli sex sensazione che ieri da tutta Italia niente è una valida gli unici il resto è un po' mozze cappucci Sam Safet se stesse dipingendo su uno sci club da Ina il macho cofinanziato in torniamo Italia chi alpino mancia il potere via salti con minacce un nuovo dica festa gli sci alpinismo suo pacchetto sporta corpo classifica ma non c' è tanta concentrazione terra Cagli Ande a Cecina dai pc insù Hinault criterio Yang la schermata cipolla attività diceva unità l' unione fa la forza ma cani lì a Valencia di in gran Laura aperta Cox che Sudafrica tante organizzazioni preparazione logistica Yellen amants naso Al Numan da Ovest che ci dai che il Belgio tutti amano Hondo samba io sì non creda punto chiedo ancora i da due timpani match Italia senza dai ma si sa neanche senza fare tu costata Têtes sa come si forma da esposizione possano significa puntini la visione su cioè col di inviare i lo so SNALS anche Laura Lauri ora se la son Pana che io passando bugiarda già clausola Unione europea che ci Royal cancri posto io Svampa articolo si scioglie la collaborazione i patti sporta molto buona ma se mi fossi calda va in allerta metto atleta se non lo Stato si sente da Salmè capodoglio cancro gli hedge non sposta sulla scomparsa punta i piedi una vacanza assieme alla razza mancia in via Pascal Walsh Cocco dai Nas campagna lanciata da uniati dei Nancy alla razza esporta di inviare al muto scalava cioè mille va cui scippo lavora modo io ci campione Monti ma c' è chi evade le tasse le star gli […]

Riproduzione autorizzata Licenza Promopress ad uso esclusivo del destinatario Vietato qualsiasi altro uso

https://www.extrapola.com/video/joydisVideo/22311.mp4

# TeleBellunoDolomiti di domenica 06 novembre 2022 - 20:00

La Fondazione Cortina sceglie la fiera skipass di Modena per gli eventi sportivi di punta della stagione due mila ventidue due mila ventitré per i grandi eventi del due mila ventitré sono un inizio perché tra presentiamo ci quello che accadrà negli anni futuri noi nel due mila ventitré avremo undici gare di Coppa del mondo più le finale di campionato italiano di sci alpinismo e in più la pena tronco gli alpini ma negli anni futuri dovremo aggiungere anche i test avente le gare di di Bobba legare di scheletro magari di slittino e quindi sarà un impegno sportivo nei prossimi quattro anni veramente fenomenale il nome Cortina il nome sport sono legati in maniera indivisibile quindi di conseguenza oggi l' ennesima dimostrazione che il nostro territorio è pronto ad accogliere un insieme di manifestazioni di altissimo livello per Cortina è un calendario di eventi molto fitto iniziamo a dicembre con la prima gara dei No Border parallelo gigante che si terrà in notturna sul Faloria come ogni anno proseguiamo a gennaio la classica Coppa del Mondo di sci alpino femminile quest' anno pregare per il trentennale si prosegue nell' ultima settimana di gennaio con il secondo evento di sto bordo del Bordeaux al cross che torna dopo la positiva esperienza dello scorso anno a al primo evento paralimpico che una tappa della Coppa del mondo di snowboard cross para olimpico e ci inseriamo in questo ambito che poi proseguirà nel mese di marzo con l' organizzazione delle finali della Coppa del Mondo di sci alpino paralisi dico credo che il mondo della montagna meriti grande attenzione ci sono milioni persone che abitano nei cinque più di cinquecento chilometri di arco alpino italiano nei più di trecentocinquanta chilometri di Appennino italiana e quindi abbiamo il dovere di far crescere queste persone con un obiettivo secondo me noi oggi rappresentiamo una fondazione esporti ma ricordiamoci che per una fondazione sportiva vengono lavorare molti ragazzi giovani io vorrei che alla fine del due mila ventisei cento ragazzi decidessero di non muoversi dei loro paesi di montagna ma di trovare una collocazione professionale nei loro paesi [...]

Riproduzione autorizzata Licenza Promopress ad uso esclusivo del destinatario Vietato qualsiasi altro uso

https://www.extrapola.com/video/joydisVideo/22314.mp4

# SPECIALE SOFIA GOGGIA E FEDERICA BRIGNONE ATLETE DELL'ANNO FISI 2022

SPECIALE SOFIA GOGGIA E FEDERICA BRIGNONE ATLETE DELL'ANNO FISI 2022 - Alla fiera Modena Skipass.

Riproduzione autorizzata Licenza Promopress ad uso esclusivo del destinatario Vietato qualsiasi altro uso

https://www.extrapola.com/video/joydisVideo/22315.mp4

# SKIPASS 2022: Salone Nazionale del Turismo e degli Sport Invernali

Modena (MO)
SKIPASS 2022
Salone Nazionale del Turismo e degli Sport Invernali
Le nuove vacanze neve dell'Emilia-Romagna 22-23

Tutte le novità a Skipass Modena dal 29 ottobre

L'Emilia-Romagna presenta le novità delle vacanze neve 2022-2023 a Skipass il Salone del turismo e degli sport invernali a Modena dal 29 ottobre al 1 novembre – L'Appennino Tosco-Emiliano con le località regine Cimone (Mo), Corno alle Scale (Bo) e Cerreto Laghi (Re), avrà un grande stand accanto a quello della Toscana, dove gli operatori commercializzeranno le proposte della nuova stagione nel workshop Skipass Matching Day il 31 ottobre – Presente anche Alberto Tomba, il campione olimpico testimonial dell'Appennino Emiliano Romagnolo e protagonista del video della campagna promozionale realizzato da Regione e Apt Servizi Emilia-Romagna – L'Assessore Regionale al Turismo dell'Emilia Romagna Andrea Corsini: "Il Turismo Bianco è per noi una risorsa importante, che completa l'offerta di vacanza a 360 gradi della Regione. Che sia una buona edizione di Skipass, preludio di una stagione invernale dal segno più".

Il conto alla rovescia per inforcare un paio di sci è ormai partito e l'Emilia-Romagna presenta in anteprima le vacanze neve della nuova stagione 2022-2023 a Skipass, il Salone del turismo e degli sport invernali, in programma a Modena dal 29 ottobre al 1 novembre.

La manifestazione ha adottato quest'anno lo slogan: "Meet the winter". Un grande stand di 224 metri quadrati, ricco di animazioni e degustazioni montanare, per quattro giorni vedrà le 15 località invernali da Piacenza alla Romagna -che offrono 300 km di discese- mettersi in vetrina, con skipass e pacchetti week end a prezzi

Riproduzione autorizzata Licenza Promopress ad uso esclusivo del destinatario Vietato qualsiasi altro uso

scontati al pubblico della Fiera. In prima fila ci sono le tre località “regine” dell’offerta turistica invernale, immerse in magnifici paesaggi naturali: Comprensorio del Cimone, sull’Appennino Modenese, Corno alle Scale a un’ora da Bologna e da Firenze, e Cerreto Laghi (Re) nel Parco Nazionale dell’Appennino Tosco-Emiliano. Lo stand dell’Emilia Romagna sarà accanto a quello della Toscana: le due regioni fanno parte dello stesso Appennino e condivideranno in uno spazio comune vari momenti di animazione e intrattenimento per il pubblico. Nello stand dell’Emilia-Romagna anche quest’anno l’animazione è curata da Radio Bruno.

Condizioni climatiche permettendo, l’apertura ufficiale della nuova stagione neve 22-23 è fissata per il Ponte dell’Immacolata, da giovedì 8 dicembre.

Per quanto riguarda gli scambi commerciali fra operatori della domanda e dell’offerta vacanze, la giornata dedicata a questi incontri sarà il 31 ottobre, con il Wworkshop B2B Skipass Matching Day. Parteciperanno 44 buyers, specializzati in turismo della neve e della montagna.

All’inaugurazione sarà presente Alberto Tomba, il campione olimpico testimonial dell’Appennino Emiliano Romagnolo e protagonista del video della campagna promozionale invernale, realizzato da Regione e Apt Servizi Emilia-Romagna per raccontare come una vacanza in Appennino, nel bianco della neve e nel verde delle foreste significa vivere natura, sport e divertimento. Il campione bolognese e l’Assessore Regionale al Turismo dell’Emilia-Romagna, Andrea Corsini, taglieranno il nastro inaugurale della manifestazione.

«Di fronte alla “scommessa” della stagione invernale 2022-23 – sottolinea l’Assessore Corsini– i nostri operatori hanno sfoderato tutto il loro dinamismo, puntando all’ottimizzazione dei consumi e all’innovazione dei servizi. Attività che li hanno visti sempre affiancati dalla Regione, che ha puntato, con costanti investimenti e confronti diretti con i territori, a colmare il gap di due stagioni di stop e a rendere sempre più competitive le stazioni del nostro Appennino. Il Turismo Bianco è per noi una risorsa importante, che completa l’offerta di vacanza a 360 gradi della Regione. Che quella che si apre a breve sia una buona edizione di Skipass, preludio di una stagione invernale dal segno più».

Ecco come le stazioni si preparano ad accogliere gli appassionati.

Riproduzione autorizzata Licenza Promopress ad uso esclusivo del destinatario Vietato qualsiasi altro uso

Il Cimone (Mo) sempre più ecosostenibile con nuovi investimenti per 6,3 milioni

Il Cimone è il più grande carosello sciistico del territorio con oltre 50 km di piste, sciabili con un unico skipass, tanti sport sulla neve, discese sul bob su un circuito dedicato, ciaspolate fra i boschi ed escursioni sulle e-bike. Il prezzo dello "stagionale" ha subìto un lieve ritocco e quest'anno è di 790 euro (ragazzi 530 euro). Qualche inevitabile ritocco lo avrà anche lo skipass festivo, invariato lo skipass feriale. Anno dopo anno, la stazione sta diventando sempre più ecosostenibile. Dopo il successo della scorsa stagione invernale, il Cimone ha deciso di investire 5 milioni di euro per uno speciale impianto d'innevamento programmato che consumerà il 30% di energia in meno e produrrà il 30% in più di neve con la stessa quantità attività di acqua. I lavori sono cominciati nella zona di Passo del Lupo e si termineranno nel giugno del 2023. Entreranno subito in funzione invece i tre nuovi gatti della neve, tre battipista di ultima generazione appena acquistati, dal costo di 450.000 euro ognuno. Sono dotati di un sistema di sicurezza a rilevazione satellitare che evita i fuoripista garantendo una maggior protezione a chi li manovra.

La zona delle Polle 2 a Riolunato si conferma un punto di riferimento per bambini e famiglie. I più piccoli troveranno un baby park con nuove attrazioni e l'ampliamento delle giornate di apertura. Al Cimone la parola d'ordine è inclusività. Il Comprensorio è attentamente organizzato anche per accogliere sciatori disabili, con baite accessibili, un servizio di cortesia di carrozzine, guide e accompagnatori sulle piste, noleggio di dualski e monosci, snowkart e microfoni per sciatori non vedenti, tramite lo sport della Fondazione Silvia Parente con sede a Passo del Lupo. Ci saranno tante altre attività per i diversamente abili che si potranno divertire sulla neve grazie anche al Progetto Sciabile. Il progetto prevede anche settimana bianca dedicata ai bambini sordomuti. Non mancano le ciaspolate, nel fitto programma ci sono anche tante uscite guidate in notturna. E a fine giornata, ecco i tanti appuntamenti (in via di definizione) di eventi Apres Ski, con gastronomia e musica al rifugio La Tana del Lupo.

https://www.cimonesci.it

Al Corno alle Scale (Bo) si scia a prezzi invariati e attenzione all'ambiente

Il Corno alle Scale, a metà strada fra Bologna e Firenze, a 2.000 metri fra i boschi

Riproduzione autorizzata Licenza Promopress ad uso esclusivo del destinatario Vietato qualsiasi altro uso

dell'Appennino bolognese, offre 36 km di discese, a cominciare dalla spettacolare pista intitolata ad Alberto Tomba, la più lunga dell'Appennino (ben 2.600 metri). La buona notizia per gli sciatori è che Corno alle Scale ha deciso di mantenere invariati i prezzi degli abbonamenti stagionali e di introdurre un piccolo ritocco di 1 euro per i biglietti giornalieri. Lo "stagionale" costerà 450 euro, se acquistato entro il 30 ottobre, 550 euro (280 euro per i ragazzi fino ai 14 anni) dopo l'1 Novembre. Una scelta certo non scontata, visti i forti aumenti legati al costo dell'energia, che la località ha intrapreso per sostenere le comunità locali e promuovere un turismo sostenibile e accessibile a tutti. Rimane forte l'attenzione al tema dell'ambiente e del turismo sostenibile.

Da quest'anno il Corno alle Scale diventerà Carbon Neutral, grazie ad un progetto offerto dal gruppo Piquadro. Obiettivo: compensare tutte le emissioni derivanti dal funzionamento degli impianti di risalita e dall'innevamento artificiale. Sempre in tema di ambiente, anche quest'anno si potrà andare a sciare a Corno alle Scale, senza guidare l'auto, ma utilizzando i mezzi pubblici, treno e bus. S'inaugura anche una collaborazione con le Terme di Porretta, per offrire agli amanti della montagna in cerca di relax speciali pacchetti Neve & Benessere. Gli sciatori potranno acquistare lo Skipass tramite il sito web della stazione, oppure pagare le ore di effettivo utilizzo tramite Telepass Pay. Altra buona notizia, anche i parcheggi saranno gratuiti. Skipass 2022-2023: giornaliero festivo a € 35 (29 per i ragazzi e 11 per i bambini). Giornaliero feriale 27 (23 per i ragazzi e 10 per i bambini). Due giorni i consecutivi 61 per i festivi e 49 nei feriali.

https://www.cornoallescale.org

Cerreto Laghi (Re) le piste partono dal lungolago e si può dormire nei bivacchi

Cerreto Laghi è un paesino vero e proprio, abitato tutto l'anno e affacciato su un lago glaciale, ai piedi di una montagna, il Monte Nuda, nel Parco Nazionale Tosco Emiliano. La caratteristica più bella della stazione sciistica, 28 km di discese, 13 km dedicati al fondo, snow park e baby park, è che le piste partono dal lungolago nel centro del paese.

I prezzi degli skipass hanno subìto solo qualche piccolo ritocco, nonostante l'impennata dei costi dell'energia elettrica. Le prevendite sono già partite: lo

Riproduzione autorizzata Licenza Promopress ad uso esclusivo del destinatario Vietato qualsiasi altro uso

“stagionale” adulti costa 550 euro, per i senior 480, e per ragazzi fino a 14 anni 410 euro. Tutto il comprensorio offre bellissime escursioni invernali con le ciaspole, costeggiando i vari laghi -come il percorso che circonda Lago Pranda- senza grossi dislivelli, quindi perfetti anche per i meno esperti e allenati. Al Cerreto Laghi si può anche dormire in vari bivacchi, per esempio in un antico mulino in un castagneto secolare, sulle rive del fiume Secchia. E’ un mulino abbandonato dal 1963, ora ristrutturato con 10-12 posti letto e gestito dall’associazione I Briganti del Cerreto.

https://cerretolaghi.info

Sant’Annapelago (Mo) trekking tutto l’anno in una fitta rete di sentieri

Il Comune di Pievepelago, in particolare per la stazione di Sant’Annapelago, punta soprattutto sull’escursionismo, sia estivo che invernale, grazie alla fitta rete di sentieri che ha visto migliaia di utenti nei mesi precedenti.

Restyling del sito in Appennino Modenese

Tra le novità anche il rinnovamento del sito www.inappenninomodenese.it, portale curato dallo IAT del Cimone e unico sito ufficiale di promozione turistica dell’Appennino Modenese dell’Emilia Romagna. Tanti i contenuti: approfondimenti su località, sentieri, servizi e gastronomia. Il sito è adattato per la fruizione anche da mobile.

La nuova cartina dell’Appennino Modenese

Proprio a Skipass ci sarà il debutto della nuova cartina dell’Appennino Modenese, realizzata e coordinata dallo IAT del Cimone. Il prodotto vuole dare l’immagine di un territorio vario e pieno di possibilità e dimostrare come l’Appennino Modenese sia facilmente raggiungibile da Modena e Bologna e di come sia facile girare tra i paesi che distano pochi km l’uno dall’altro. In quest’ottica è stato realizzato anche il Passaporto dell’Alto Appennino Modenese: la scorsa estate è stato ritirato da più di 2.000 turisti, che hanno gironzolato per i 15 punti di interesse dell’Appennino alla caccia dei timbri ricordo.

Gli appuntamenti da non perdere durante le festività natalizie

Riproduzione autorizzata Licenza Promopress ad uso esclusivo del destinatario Vietato qualsiasi altro uso

E poi le iniziative invernali nei vari comuni: Fanano avrà il grande ritorno dopo lo stop forzato per pandemia dello storico Presepe Vivente (il 24 dicembre 2022 e il 5 gennaio 2023), il Galappennino, gran galà di pattinaggio sul ghiaccio con grandi ospiti dello sport e della musica, il 7 gennaio 2023, e grande spazio ai giovani e alla musica con Cima Festival, in programma il 21 e 22 gennaio 2023. Sestola è pronta ad accogliere turisti e bambini con le varie iniziative che si susseguiranno durante il periodo delle festività natalizie. Inoltre durante il periodo delle festività verrà attivata la navetta "Christmas Bus", che collegherà tra loro i comuni di Sestola, Fanano e Montecreto.

Schia (Pr) tanto divertimento sugli sci e con le ciaspole fra boschi, panorami

Schia è una perla turistica a meno di un'ora da Parma. Brilla sul Monte Caio Perla, che con le sue cime comprese tra i 1.200 e i 1.584 mt. d'altitudine è senza dubbio uno dei più rilevanti massicci montuosi, ed è stato più volte definito il più bello fra tutti i monti dell'Appennino Parmense. Ci si diverte sia con gli sci, che con le ciaspole attraversando boschi, fontane e punti panoramici nel territorio comunale di Tizzano Val Parma. L'area sciistica, 6 km di discese, con scuola di sci e on vari punti ristoro, è servita da un moderno impianto di innevamento programmato. Gli impianti di risalita sono tre: 1 skilift, 1 tapis roulant e 1 seggiovia biposto, con una portata di 1.200 persone all'ora. A Pian delle Guide si trova il nuovissimo snowpark "ParKaio" riservato agli appassionati di freestyle, con salti, box, rail ed un impianto di illuminazione per acrobazie anche sotto le stelle.

(www.schiamontecaio.it/le-piste.html).

Piccole e raccolte le altre stazioni sciistiche in Emilia-Romagna

Da Piacenza alla Romagna ci sono tante altre località invernali più piccole e raccolte, ma non meno divertenti. In ordine geografico: Passo Penice, fra i comuni di Bobbio e Monsonico (Pc), Schia e Prato Spilla, sull'Appennino Parmense, Ventasso, Alpe di Cusna (Febbio), Pratizzano nella provincia di Reggio Emilia, Fiumalbo, Piane di Mocogno, Sant'Anna Pelago, Frassinoro-Piandelagotti nel modenese e infine le stazioni dell'Appennino Romagnolo: Campigna e Monte Fumaiolo. Qui i turisti troveranno un servizio di noleggio con oltre 50 e-bike (tra cui 30 "fat bike" per pedalare su un bellissimo anello innevato) e un ricchissimo calendario di ciaspolate

Riproduzione autorizzata Licenza Promopress ad uso esclusivo del destinatario Vietato qualsiasi altro uso

nei punti più magici dell’Appennino Romagnolo.

http://www.appenninoeneve.it

Ufficio Stampa Apt Servizi tel.0541/430190 www.aptservizi.com

Riproduzione autorizzata Licenza Promopress ad uso esclusivo del destinatario Vietato qualsiasi altro uso